

United not Divided

Indlæg published on 31. oktober 2023, with Kategori: Negative Alien Agenda, from danmarkvaagner.dk. Printed on 31. oktober 2023 using [Print My Blog](#)

NRG GRIDS

July 24, 2023

Kategorier: Negative Alien Agenda, System Matrix, Tag kontrollen tilbage

Tags: Energi, Frekvens, Høste, NRG, Seksuel, Sjæle, Slaver, System, Tag kontrollen tilbage

Forfattere: Lin Ajna G o m n t u

Belial Sun Annunaki Agenda

- Fallen Annu-Elohim hybrid mixture with Orion race lines
- Seek to genetically digress and destroy diamond sun DNA on Earth
- Enslave humanity and Earth for selfish agendas
- Cultivate genetic hybrids with their preferred race lines
- NWO agenda for total domination dictatorship
- Competes with OWO of Black Sun Draconian
- Luciferian Knights Templar and other secret society, Thoth is featured
- Impersonates Christos, often uses Guardian names or contact for infiltration
- Successful New Age hijack, astral bliss, spiritual bypassing, Galactic Federation
- Sirian-Annunaki, Nibiruian, Nephilim, Orion Groups, Luciferian

Forkortelse – NRG for Nephilim Reversal Grids.

NRG – Nephilim Reversal Grids (Nefilims omvendelsesgitter)

Belial Sun Agenda (Luciferianere)

Hovedkvarteret i Stonehenge-området fungerer som et endeligt opsamlingssted ved at lede enorme mængder elektromagnetisk kraft gennem massive mængder indsamlet (stjålet) livskraft fra flere datterselskaber over hele den planetariske klode og de planetariske gitterlinjer samt de planetariske porte.

Den arkontiske bedragerstrategi går direkte ud på at påføre denne planet seksuel elendighed, seksuelt misbrug og seksuelle slaver, så tidligt og ungt som muligt. Dette blev udnyttet af de negative aliens til at splitte sjælsenergiene i stedet for at integrere og helbrede dem ved at kontrollere de seksuelle energier. Ved at fremme forvrængninger omkring den seksuelle akt, kønsroller og ødelægge vores forhold til vores mor og far, faldt vores race ned i seksuel elendighed og i mange tilfælde former for seksuelt slaveri og misogyni. Dette er kendt som "det seksuelle elendighedsprogram", der udbredes og kontrolleres af NAA's Moon Chain (måne) slægter på jorden. (Disse slægter er ikke oprindelige på jorden, men kom gennem invasion og bedrag). Det er flere lag af

arkitektur og tankekontrol, der er blevet kunstigt skabt for at kontrollere, bedrage, adskille, forvirre, torturere og stjæle menneskers seksuelle livskraft, og det er en krænkelse af menneskets sjæl. Det vigtigste opsamlingscenter for seksuel elendighed kaldes NRG-netværket, som er det centrale knudepunkt i Storbritannien. Det er designet til at skabe psykopater og seksuelle rovdyr baseret på Archontic Deception Behavior.

Der findes kendte underordnede netværk ved alle Stargate-planeter, såsom Iran Gate, Michael Mary Reversal i Calgary, The Cathar Grid lines (Sydfrankrig), Dragon Moth/Snake Networks i Asien. Alle indsamles og returneres til Storbritannien til distribution uden for planeten, så Orion-gruppen og Annunaki Nibiru-grupperne kan dele ud.

DNA-spaltning eller parbindingsspaltning

Nephilim Reversal Grid (NRG) er en alien AI-maskinel struktur, der er aktiv i Storbritannien. For at afvikle NRG skal de forskellige hubs, der forsyner det fra hele planeten, afvikles systematisk, samtidig med at man frigør sjæleslaveriet af jordmenneskets kollektive bevidsthed, der bruges til at drive disse grid. Denne nedbrydning og rehabilitering af griddene har fundet sted med Guardian-teamene, siden jeg blev opmærksom på dette projekt i 2008.

NRG er ansvarlig for at nedbryde hybridiseret genetik ved at vende enhver syntese af alkymi, der sker organisk mellem det mandlige og kvindelige princip (elektron-proton balance), samt afvise enhver healing for DNA af omvendte parbindinger, der er forbundet med Nephilim DNA eller det, der er blevet hybridiseret med reptilgenetik. Reptilianerne ønsker dette, fordi deres menneskelige repræsentanter på jorden er blevet avlet

som nefilim (genetisk hybrid mellem orafim og reptilian) og derfor er nemme at besidde og tankekontrollere til at udføre den negative alien-dagsorden NAA.

Reptilians Negative Aliens ønsker ikke at helbrede deres genetik og derved integrere sig i det menneskelige samfund som ligeværdige, de ønsker at herske over menneskeheden som en absolut autoritet som den falske konge af tyranni. Illuminati-planen og det infiltrerede monarki er baseret på disse genetisk kontrollerede fraktioner, der betragtes som de kongelige blodlinjer. Mange af disse kongelige er ikke længere mennesker, men er blevet helt eller delvist besat af de interdimensionelle entiteter for at gøre udførelsen af dagsordenen mere bekvem. NRG er et enormt kompliceret alien-maskineri, der har forstyrret det sande spirituelle ægteskab eller Hieros Gamos, foreningen mellem de indre mandlige og kvindelige principper i det oprindelige menneskelige DNA, hvilket gør denne legemliggørelse næsten umulig for de fleste mennesker på planeten.

Vi arbejder hele tiden på at legemliggøre enhedsskabelonen for åndeligt ægteskab på ingen tid for at skabe grundlaget for Hieros Gamos, som forener de mandlige og kvindelige bevidsthedsenheder og kræver, at de fremmede bi-bølgesystemer ikke kan køre på jordnettet i de fremtidige tidslinjer. NRG-systemet holder elektronforvrængninger, der fodrer de patriarkalske dominansarketyper, som er overlejret på de mænd og kvinder, der får magt og indflydelse over andre i de socialt accepterede identitetsroller. Dette resulterer i et væld af meget destruktive mentale trossystemer og følelsesmæssige kropsspaltninger, der splitter det mandlige og kvindelige princip fra hinanden, hvilket kaldes kønsspaltning. Strategierne for opsplittning af parbindingerne er beskrevet i Archontic Deception Behavior.

Disse splittelser fremmer Predator Mind og anti-menneskelig tænkning, som er yderst dysfunktionel til det punkt, hvor den genererer genetisk skade i lyslegemet, især i 2. chakra og 4. chakra lagfunktion, hvor der er 2D/4D Split. Disse arketyper var engang skabelsesmyter, som sjælene kunne udspille i polaritetsspillet på jorden, men arketyperne blev syntetiseret til AI-sindskontrolmaskineri for at blive en massiv kilde til energimad, der kunne høstes til kontrollørerne, især ved brug af Victim-Victimizer-softwaren. Da disse arketyper blev AI-kontrolleret, blev de brugt til at få adgang til de menneskelige energifelter og kontrollere mennesker med Mind Control-software, så

personen regredierede til aggressiv anti-menneskelig, robotagtig og afkoblet adfærd og mistede alle følelser af empati og åndelig forbindelse. Spirituelt krænkende adfærd, der afbryder forbindelsen mellem mennesker og deres sjælsmatrix, kaldes Archontic Deception Behaviors.

Seksuel elendighed

NRG's vigtigste opgave er at udbrede og nære meget destruktive afhængigheder og afvigende seksuelle holdninger og adfærd i den globale befolkning. Dette er en del af udbredelsen af Sexual Misery-programmet sammen med Victim-Victimizer. Dets første prioritet er at degradere al seksuel aktivitet, der er forbundet med skyld og skam, til de lavest mulige former for menneskelig udfoldelse og perversion. Afhængigt af accepterede kulturelle holdninger vil den bruge det perceptive niveau af adgang til at tjene det nuværende samfundsparadigme i forvrængning. (I muslimske lande kan det være det lovlige drab på voldtagne kvinder, der efterlades i ørkenen for at dø af deres egen mand, eller salg af små piger til prostitution i Thailand, katolske præsters pædofili i Vatikanet, sadistiske eller masochistiske feticher i Tyskland. Disse høstede energier føres alle tilbage til den samme NRG-matrix).

Denne NRG-matrix ser på overfladen ud til at være "harmløs" baseret på åbne seksuelle holdninger (Hvad er du, en snerpe? Er du jaloux og besidderisk? Ved du ikke, at polyamori er det, vi er designet til?) Det er designet til at suge dig ind i Addiction Webbing og nonstop basisinstinktbegeer i det andet chakra, så alt, hvad der er behov for, er at "tilslutte sig" den næste "stikkontakt" eller i dens dybere niveauer – at få lindring fra vanedannende angst. Promiskuitetsdesignet er at ødelægge din menneskelige genetiske kode, så du mister din "rigtige" følelse af guddommelig menneskelig forbindelse, som er det dybe ønske om at være virkelig intimt forbundet og oplevet som guddommeligheden indeni. Enhedsfeltets intelligens (Guds kraft) skabes mellem det mandlige og det kvindelige princip ved en højt udviklet bevidsthedsfrekvens som i foreningen mellem ligemænd i Spiritual Marriage in No Time eller Hieros Gamos. (Det er sådan, det er på avancerede planeter. Det er her, betingelsesløs kærlighed deles i en sikker følelsesmæssig havn, og den fulde gennemsigthed af tillid til at skabe guddommelig forening er mulig). De fleste af os, der er involveret i den seksuelle akt, glemmer, at menneskets design til at stige op i Gudskilden er en del af foreningen af ligemænd, der eksisterer i perfekt kærlighed. Vi er nødt til at huske dette igen for at helbrede os selv og bringe sand enhed i åndeligt

ægteskab tilbage til planeten.

For at adskille mennesker fra guddommelig forening fremmer NRG-nettet frakobling gennem alle seksuelle midler, såsom internetporno, seksualisering af livløse objekter og troen på, at græsset altid er grønnere med en anden seksuel partner. Når en person først er blevet afhængig af lokkemaden fra denne hurtigt nedadgående vej, hægter dette kontrolsystems arkitektur sig på alle dine lavere centre for at indfange din livskraft. Når noget vampyriserer din vitale kraft (det seksuelle chakra), vil du instinktivt bare have den tilbage, så du søger den næste "forførelse" for at vampyrisere nogen eller noget andet. Det lykkes aldrig at føle sig mæt, og man bliver afhængig af alt det ydre. Sindet bliver fikseret på at finde en anden udvej, sex, mad, stoffer, tøj eller en hvilken som helst genstand eller person. Dette er definitionen på tankestyret afhængighed. I de fremskredne stadier bliver

fikseringen tvangspræget for at lindre utilfredsheden til det niveau af angst, der opleves, med tilladelse fra NRG-gitteret.

Prinsesse-kode

Som et eksempel fodrer de asiatiske gitre "Princess Code" kvindelige principforvrængninger såvel som "seksuelle robot"-fantasier. Hello Kitty-produkter (prinsessekode) og Anime-tegnefilm (seksuel robot) havde en omfattende arkitektur, der blev drevet af NRG som en batterikilde. Det betyder, at store asiatiske befolkninger fodrer forvrængninger for at drive denne NRG på samme måde, som reptilerne bruger, det betyder ikke, at disse ting i sig selv er "negative". Det betyder, at disse ting bliver udnyttet til en massiv afvigelse, der er langt fra afbalanceret og sund for det menneske, der ikke er klar over, at de bliver negativt manipuleret gennem disse systemer.

SEKSUEL ELENDIGHED

July 24, 2023

Kategorier: Negative Alien Agenda, System Matrix, Tag kontrollen tilbage

Tags: Elendighed, Energi, Fordrejning, Manipulation, Seksuel, Slaveri, System, Tag kontrollen tilbage

Forfattere: Lin Ajna G o m n t u



Sexual Misery-programmet har til formål bevidst at fordreje, manipulere og misbruge de seksuelle energier, og dermed de åndelige energier, i mennesker, der er inkarneret på denne planet. Formålet er at skabe seksuelle rovdyr i menneskeheden, for det meste mennesker, der har afhængighedsproblemer, som let kan høstes for deres seksuelle energi. (Se Golums).

Den arkontiske bedragstrategi går direkte ud på at påføre denne planet seksuel elendighed, seksuelt misbrug og seksuelle slaver, og den starter så tidligt og så ungt som muligt. Det betyder, at Jordens børn er målgruppen for programmeringen af Sexual Misery Mind Control gennem en række skjulte dagsordener, såsom kønslemlæstelse,

seksuelle svindelnumre og brug af forskellige former for følelsesmæssig manipulation for at få dem til at underkaste sig seksuel aktivitet uden samtykke eller forførerarketypeadfærd. Børn er ikke mentalt eller følelsesmæssigt rustet til at gennemskue voksnes sande motiver, og de vokser op til voksne, der gentager de samme overgreb, som de blev udsat for som børn. Efter kapringen af disse 4D-energicentre blev Astral Plane, False White Light, False Christ consciousness grids og False Ascension til sidst brugt her til at vildlede mennesker. Den skade, der blev fremmet i disse centre, resulterede også i følelsesmæssige forvrængninger og afvigende akkumulerede energier i de lavere kropslige energicentre. Dette blev udnyttet af de negative aliens til at splitte sjælsenergiene i stedet for at integrere og helbrede dem ved at kontrollere de seksuelle energier. Ved at fremme forvrængninger omkring den seksuelle akt, kønsroller og ødelægge vores forhold til vores mor og far, faldt vores race ned i seksuel elendighed og i mange tilfælde former for seksuelt slaveri.

Dette er kendt som "det seksuelle elendighedsprogram", der udbredes og kontrolleres af NAA's månekædelinjer på jorden. (Disse slægter er ikke oprindelige på jorden, men kom gennem invasion og bedrag). Det er flere lag af

arkitektur og tankekontrol, der er blevet kunstigt skabt for at kontrollere, bedrage, adskille, forvirre, torturere og stjæle menneskers seksuelle livskraft, og det er en krænkelse af menneskets sjæl. Det vigtigste opsamlingscenter for seksuel elendighed kaldes NRG-netværket, som er det centrale knudepunkt i Storbritannien.

Disse handlinger sårer sjælens matrixkrop, da traumeniveauet i begivenheder som voldtægt eller seksuel tortur fragmenterer sjælen til næsten ødelæggelse. Når sjælen fragmenteres af enhver form for intenst traume, lukker den ned for sjælsforbindelsen, hjerteforbindelsen og splintrer systematisk lagene i de mentale kroppe. Hvis dette ikke heales, er sjælsfragmenterne slet ikke i stand til at legemliggøre sig, og de eksisterer i fragmenter spredt ud over de planetariske bevidsthedsgitre. Det fysiske resultat er en sjæl, der er afkoblet fra sin inkarnerede menneskekrop. (Sjælen er uden for det fysiske selv og kan eksistere i millioner af fragmenter i stedet for at være integreret og legemliggjort). Generelt bliver et menneske, der inkarnerer med sjælsafbrydelse og derfor mental fragmentering på grund af alvorlige traumer, brugt som tjener og bundet til en satanisk kraft af bedragerisk ånd. Denne afkobling er resultatet af stort set alle menneskelige hjernedysfunktioner og relaterede psykologiske forvrængninger, hvoraf mange er kliniske referencer til skizoid, narcissisme og alle personlighedsforstyrrelser. Når en sjæl er fragmenteret, er kroppen meget let at kontrollere eller besætte.

Golums

Golum blev skabt for at opsamle energien i mennesker eller i NRG-centrets bifloder til opsamling af energi fra planeten. Der ser ud til at være en særlig slags Golum, der arbejder i direkte alliance med "seksualforbryder"-energi, da den maksimerer udbyttet af antallet af mål eller afvigende adfærdsniveauer, der giver det antal, de ønsker. Deres NRG- og Moloch-netværk er stærkt involveret i forskellige niveauer af pornografi, især børnepornografi (pædo-fili).

AD-strategi 3: Seksuelt misbrug og elendighed
Seksuelt misbrug og seksuel elendighed foretrækkes af AD, fordi det tjener mange formål til at torturere mennesker til underkastelse og slaveri af NAA.

1. De seksuelle energier kan stjæles og bruges af den sorte magiker eller det seksuelle rovdyr som et "belønningssystem" til at udføre AD-adfærd.
2. Vaginal eller anal voldtægt kan give sjælsenergi, der suges op og bindes til det menneske eller dæmoniske væsen, der har begået voldtægten.

Voldtægt af børn er den mest produktive måde at stjæle sjælsenergi på og skabe sjælsskader i barnet, som bliver en voksen med dissociative, splittede eller narcissistiske personligheder. Mange voldtagne børn lider af sjælsbindinger til dæmoniske og sataniske væsner, både menneskelige og ikke-menneskelige. Den mest almindelige sjælsbinding, der bruges ved voldtægt af børn og kønslemlæstelse i SRA, er Molochs dæmoniske alter.

3. Utilfredsheden med seksualiteten og den dysfunktionelle frygt, der skabes i seksuelle relationer, skaber elendighed, smerte og pine for mange mennesker på jorden. Denne elendighed, hvis den ikke heles, bryder ud i afvigelser, perversioner og feticher, som yderligere kontrolleres satanisk med alle midler. Dette afkobler personen fra sjælen, og det store tomrum af smerte skaber afhængighed, mange gange inden for de seksuelle energier hos den person, der er desperat efter lindring fra personlig angst eller smerte. I mange tilfælde skaber denne smerte et dobbeltliv eller dobbeltspil, hvor personen virker normal i sit daglige arbejde, men bag kulisserne er afhængig af afvigende adfærd som en ventil for angst.

Seksuelt slaveri

Den seksuelle elendighedsarkitektur næres af seksuelt slaveri, som er udbredt. Et casestudie af seksuelt slaveri, og hvordan det holdes hemmeligt, deles i videoen nedenfor med en smuk og modig kvinde, Sunitha Krishnan..

<https://www.youtube.com/watch?v=jeOumyTMCi8#t=499>

Sunitha Krishnan har viet sit liv til at redde kvinder og børn fra sexslaveri, et globalt marked, der omsætter for flere millioner dollars. I dette modige foredrag fortæller hun tre stærke historier, samt sin egen, og opfordrer til en mere human tilgang til at hjælpe disse unge ofre med at genopbygge deres liv.

Ovenstående video er et eksempel på, hvordan denne snigende infektion fra et fremmed rovdyr har skadet vores planet, vores børn og vores menneskelige værdier. Dette er en form for psykospirituel krigsførelse mod menneskeheden for at forvrænge værdier, der tillader os at have omsorg for hinanden eller ærefrygt for livet. Hvis flere af os kan se dette "objektivt" som en kunstig struktur, der opererer ud fra den negative fremmede indflydelse, og er villige til at se sandheden i øjnene om, hvad der er sket med denne planet, vil den ophøre med at

fungere. Det er vores fælles mål for dem, der virkelig ønsker at blive frie og hjælpe med at befri andre som disse børn (i videoen ovenfor), der ikke blev beskyttet mod denne rovdyrsstyrke.

Sexhandel

I kølvandet på globaliseringen og den deraf følgende marginalisering og fremmedgørelse af store dele af menneskeheden er sexhandel i dag blevet et presserende problem i hele verden. Alene i Indien bliver over 200.000 kvinder og børn hvert år indrulleret i kødhandlen. Delstaten Andhra Pradesh er en af de største leverandører af kvinder og børn til kommerciel seksuel udnyttelse. Økonomiske vanskeligheder kombineret med kvinders fremherskende status i samfundet og skiftende offentlige holdninger til sex og moral skaber rammerne for opblomstringen af denne moderne form for slaveri. En foruroligende kendsgerning er, at børnenes alder gradvist falder for at imødekomme mændenes efterspørgsel efter yngre prostituerede. Der er en udbredt tro på, at sex med børn, især jomfruer, vil kurere seksuelt overførte sygdomme og forhindre, at man bliver smittet med HIV/AIDS. Hvert fjerde offer, der reddes ud af prostitution, er et barn, og 60 % af disse børn er HIV-positive.

EGOETS HUSE

July 24, 2023

Kategorier: Negative Alien Agenda, System Matrix, Tag kontrollen tilbage, Udvid din bevidsthed

Tags: Ego, Energi, Manipulation, System, Tag kontrollen tilbage

Forfattere: Lin Ajna G o m n t u



Bedragerånden og rovdyrskræfterne forsøger at øge kraften i de syv egohuse ved at forme og forstærke menneskets adfærd gennem tankekontrol, som inviterer rovdyrskræfterne til at bruge eller besidde sindet og kroppen efter forgodtbefindende. Når kroppen, sindet og hjertet korrumpes af gentagne negative egotanker, handlinger og gerninger, vil den indre struktur til at huse

Forfører-arketypen

... en "forfører"-arketype er meget energetisk rentabel at suge til sig for et ego, der er kontrolleret af seksuel afhængighed og koblet til massebevidsthedens Sexual Misery-program. Når et menneske "vælger" at spille forfører, giver det ubevidst samtykke til at blive implanteret energetisk for at fodre NRG-netværket og sprede dets NRG-implantater. Hvis de fortsætter med at spille forfører, vil afhængighedsmatrixen blive smeltet sammen i deres 2. chakra og energilegeme eller lyslegeme. Fra Forfører-arketypen.

Seksuelle svindelnumre

Med denne viden om de menneskelige kønsorganers hellige natur som bevidsthedsportaler sammen med den arkontiske bedragstrategi for programmering af seksuel elendighed er det vigtigt at være opmærksom på, hvorfor jorden har så mange korrupte ledere og magtfulde mennesker, der bruger seksuelle svindelnumre. Hvad er et seksuelt fupnummer? En uærlig tilgang til at manipulere seksualitet med bevidst brug af tvetydige ord og kropssprog, der skjuler sandheden om bedraget bag den virkelige motivation og de tilsigtede handlinger hos personen bag det.

disse energier, disse kvaliteter af ånder, opholde sig i egohusene. Disse ånder af lavere kvalitet manifesterer enorm smerte og lidelse og kaldes også sataniske eller luciferiske kræfter. I alvorlige tilfælde af gentagen destruktiv åndelig adfærd kan dette udvikle sig til en tankeformsbesættelse omkring et bestemt tema, som f.eks. med Addiction. Metatronisk reverseringskodning som Splitter Tech kører sig selv gennem signaler fra Egoets huse, og derfor må vi rense os selv for disse rovdyrskræfter for at blive fri for rovdyrets kontrol.

Dette er definitionen på mental og åndelig trældom over for bedrageråndens og NAA's (mørke) rovdyrskræfter.

Egoets syv huse

Afhængighed / Begær
Vrede / raseri / hævngræder
Grådighed / Avarighed
Misundelse / Jalousi

Frådseri / Spild
Dovenskab / Modløshed
Stolthed / (+/-) selvoptagethed

Bevidstheden eller det tredje indre lag

Egoets Conscious Mind-lag er det, vi alle opfatter som et selv eller en personlighed, og som vi kan observere vores bevidste tanker om. Hvis man er opmærksom på sine bevidste tanker, bliver man klar over, om man har negative egotanker som defineret ovenfor af de syv egohuse. Alle egohuse dannes ved at fælde domme over mennesker og ydre omstændigheder og handle ud fra disse tanker i en række ukontrollerede eller reaktive adfærdsmønstre. Det tredje lag er direkte påvirket af det første lag i vores ubevidste sind og det andet lag i det instinktive sind i det omfang, den smertefulde erindring har skabt mure af adskillelse og traumatiserede delpersonligheder. Hvis hovedområderne i adskillelsesmurene ikke nedbrydes, og delpersonlighederne bringes frem i lyset med henblik på healing, kontrollerer og manipulerer disse skjulte indflydelser styrken og magten i personens egohuse. Jo svagere og mere smertefuld en person er, jo stærkere er deres adskillelsesvægge (smertekroppen), som skaber de negative egodomme, der opbygger egohusene. I de fleste tilfælde skabes husene også som en mestringsmekanisme til at håndtere den hårdhed, man oplever i 3D-verdenen.

lagtagelse af rovdyrets kraft i bevidstheden

En rovdyrskraft er, hvad den er. Vi observerer rovdyrets tankekræfter, der bruger mennesker gennem deres negative egos svaghed og smerte. Observer dette uden at dømmе, som det medfølede vidne, når det er til stede i mennesker eller relationsdynamikker. Men det vigtigste er, at man ikke tillader rovdyrkraften at ødelægge ens sind og krop ved at hengive sig til negativ egoadfærd, som den er beskrevet i egoets syv huse og den arkontiske bedragadfærd. De fleste mennesker er ikke klar over, at rovdyrets kraft vil vise sig aggressivt over for sin modsatte polaritet, byttet eller offeret. Rovdyrskraften har forudsigelige instinkter og vil forsøge at overmande en person, der er åndeligt svækket, især med former for misbrug. Hvis man har gennemgået et spirituelt program for at skabe indre og ydre styrke efter tidligere fysisk, mentalt eller følelsesmæssigt misbrug, er det klogt at holde sig fra enhver form for misbrug eller risikabel adfærd. Når vi lærer at stole på og opbygge vores indre spirituelle lys for at styrke vores væsen, er vi nødt til at fokusere på at leve efter Krystalstjernens principper om loven om én og udvikle selvkærlighed. Det betyder, at vi skal lære bedre grænser for at skelne mellem Negative

Ego, skære voldelige bånd over og lære at sige "nej" til andre mennesker.

Stop Ego og Stop Sataniske Kræfter

Vi skal være i stand til at identificere destruktive mønstre (egofrygt) fra sunde mønstre (åndelig kærlighed) for at kunne træffe et informeret valg og have personlig dømmekraft. Ellers er vi ikke kritiske i forhold til kvaliteten eller niveauet af den information, vi udsættes for, og tillader os selv at blive påvirket udefra af karismatiske misbrugere, rovdyr, manipulatorer, løgnere og psykopater.

Det er vigtigt at kunne skelne og identificere misbrugere, løgnere, rovdyr og sociopater som mennesker, der er traumatiserede af frygtelig smerte, sjælsfragmentering og åndelig afkobling. Hvorfor skulle vi stole på ressourcer og give værdi til de ord, der siges i de skæve teorier fra en person/gruppe/familiemedlem/organisation, som er en gentagen misbruger, løgner, manipulator eller rovdyr? Det svarer til at vende tilbage til den samme kirke for at lytte til prædikener, hvor præsten er kendt for at misbruge alterdrengene. Vi er nødt til at forstå, at de er meget syge, i smerte og dybt forstyrrede.

Loven om strukturer

Alle energetiske strukturer (beholdere, huse, kroppe eller entiteter) skal defineres for at bestemme det energetiske indhold og vibrationen i strukturen. Det er vigtigt at forstå, at dette er en universel lov, der styrer energi og form. Hvis den energetiske eller fysiske struktur ikke er defineret med en klar mission, et klart formål eller en klar hensigt, betyder det, at strukturen (beholderen, huset, kroppen eller entiteten) vil blive invaderet, infiltreret eller brugt af mørke kræfter, som vil overtage den til deres specifikke dagsorden. At bestemme over sit eget rum er at deltage i denne lov om samtykke ved at definere autoriteten over, hvilke energier man tillader at komme ind i sin krop, container eller hus. Hvis du tillader, at egoets huse bliver bygget, vil de opholde sig i din krop og dit sind, og det vil ødelægge dit hjerte og din sjæl.

Frygt bygger dæmoniske huse

Bedragerne forsøger at øge frygtåndernes trældomssløjfer i sindet hos mennesker, der bygger dæmoniske huse i deres bevidsthed ud fra deres eget sind og frygtbaserede tankeformer. Når kroppen, sindet og hjertet er ødelagt af gentagne frygtbaserede tanker, vil den indre struktur til at huse disse energier, disse kvaliteter af dæmoniske ånder, opholde sig i sindet og bevidsthedskroppen. Disse ånder af lavere kvalitet manifesterer enorm smerte og lidelse og kaldes også

sataniske eller luciferiske kræfter. I alvorlige tilfælde af gentagen destruktiv åndelig adfærd kan dette udvikle sig til en tankeformsbesættelse omkring et bestemt tema, såsom afhængighed.

De kontrollerende ved, at for at opretholde et system med bevidsthedsslaveri, må de udtænke et kontrolbaseret samfund, hvor folk vil adlyde magtstrukturer uden mulighed for at stille spørgsmålstejn ved autoritet eller sikre ansvarlighed for handlinger. Når folk tror på den frygtbaserede programmering, der er sat op som trossystemer i 3D-verdenen, kommer de let til at fungere som matrixens grænsevagter. De er villige til selv at håndhæve uetiske love over for andre, uanset hvor korrump eller tyrannisk samfundet er. Det vigtigste værktøj for ethvert kontrollerende væsen, der ønsker at have total magt over andre for at stjæle globale ressourcer, er at manipulere med frygt i folks sind. Om denne fortælling om frygt er reel eller indbildt, er uden betydning, da det eneste, der betyder noget, er massernes opfattelse af frygt. Ved at

fremme masseopfattelsen af frygt kan en kontrollør erobre nationer, erobre territorier og erobre en hel planet. Vi må se den frygtbaserede programmering, der opererer i det globale landskab, og forstå, hvordan den bruges i makrokosmos til at producere menneskeligt slaveri, for at frigøre os fra den personlige frygt, der får os til at lide og bygge dæmoniske huse, der blokerer for vores højeste åndelige udtryk.

At bygge nye huse for Kristusånden

Når man ved, at der er dæmoniske ånder, der lever i egoets indre strukturer (som forårsager skade på vores sind og krop), vil man være motiveret til at lære, hvordan man skaber de indre huse til Kristusånderne. Som den universelle lov om struktur siger; vi kan bygge vores hus, så den ånd, vi designer det til, kan bo der. Det er, hvad det betyder, hvis vi giver vores samtykke til at skabe et hus for Kristus og rense os selv for Kristi Ånder. Kristi Ånder kræver vores samtykke til at bygge et hus til at bo i vores sind og krop (se loven om samtykke).

MAGTELITEN

August 26, 2023

Kategorier: Negative Alien Agenda, System Matrix, Tag kontrollen tilbage

Tags: Opvågning, Slaveri, System, Tag kontrollen tilbage

Forfattere: Lin Ajna G o m n t u

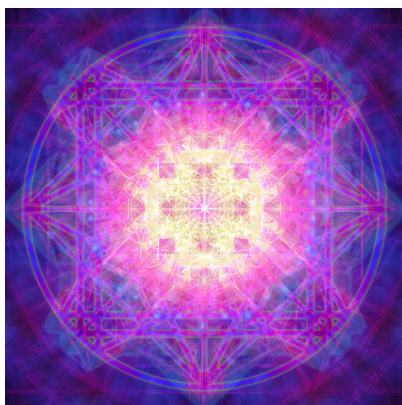

Der er fem søjler i de vigtigste strukturer, der bruger anti-menneskelig kontrol, som påvirker alle planetariske anliggender. Disse søjler i samfundet manipuleres til at forme alle verdensorganisationer gennem den dagsorden for kontrol, der håndhæves af magteliteklasserne.

- Magteliten eller kontrolløren
- Militær industri
- Efterretningstjenester, hemmelige grupper og regeringer
- Religiøse-akademiske-finansielle
- Kontrollerede medier og presse

Ved at vælge en af samfundets hovedsøjler – religiøs – akademisk – finansiell – kan vi se, at selvom disse tre områder af trossystemer føles helt adskilte og modsatrettede, så er de det ikke i virkeligheden. De bruges i flæng for at fremstå som diametrale modsætninger for tilskueren, men det er ikke sådan, de rent faktisk fungerer. De har alle det samme underliggende mål om at forstærke hinanden for at manipulere magt til toppen af kæden. Del og hersk-mentaliteten, der hele tiden skaber ofre og ofre, er sådan, alle disse søjler i samfundet fungerer. Så lad os vælge den akademiske verden som eksempel. Den nuværende mainstream ateistiske videnskab udgør det nuværende parameter for de kollektivt accepterede trossystemer i den akademiske verden, som yderligere styrer konsortiet af verdensorganisationer, der påvirker menneskelige og planetariske anliggender. Videnskaben fremmer ateistisk konsensus og barbarisk medicinsk praksis, mens religionen fremmer åndelig terrorisme og krig gennem helvedes ild og svovl fra de fremmede guder. Begge tjener enorme mængder penge til den finansielle,

medicinske og militære sektor med det primære mål at investere i at kontrollere mennesker. I virkeligheden er de alle fungerende komponenter af den samme ting.

Patriarkalsk dominans

Patriarkalsk dominans håndhæves på forskellige måder gennem misbrug af alfahanens magt til at kontrollere kvinder og dem, der er lavere rangeret i det sociale eller religiøse klassifikationssystem gennem frygt, intimidering og offer-viktimiseringsteknikker. Det er en indlært færdighed, som fremmes på mange forskellige måder, eller som efterlignes af drenge, der ser deres fædre eller mandlige autoritetsfigurer udvikle sig til Controller-arketyper, der fremmer Archontic Deception Strategy. Dette er en primær strategi til at programmere mennesker til bevidsthedskontrolleret arkontisk bedragadfærd, som stammer fra Orion-gruppens reptoider i NAA.

Strategier for magtudøvelse og tankekontrol gennem misogyni findes på alle niveauer i samfundet, startende som vold i hjemmet og former for misbrug, der former kerneværdier og den måde, mennesker er programmeret til at tænke på. For bedre at forstå, hvordan den falske tyranni-konges ærkearkoner misbruger magtsystemer ved at skabe ofre eller krænker på jorden, se venligst diagrammet over vold i hjemmet.

Slaveri af penge

Hver gang vi rører ved penge, udveksler penge, har vi at gøre med egyptiske forbandelser og antihuman sort magi. Vi er født ind i en struktur, der er blevet gjort til slaver af noget ældgammelt, som har været skjult for alle, men som alligevel er overalt, vi kan ikke slippe væk fra det, for det er overalt i kontrolstrukturene. Det er i enhver organisation, der bruges til at kontrollere samfundet i den verden, vi lever i, gennem magteliten. Vi har ikke mange alternativer til at frigøre os helt fra det; at sidde fast i systemet, som det er, og erkende, at de egyptiske overlejringer er overalt. De er på aktiemarkedet, i banksystemet, alt, hvad vi skal røre ved, når vi betaler for ting, husleje, regninger, vi er i en egyptisk forbandelse, vi er i tidslinjen for de energier, som de har brugt fra det tidspunkt som en kraftkilde. Federal Reserve, disse regeringsstrukturer har taget – når vi ser obelisken, når vi ser disse monumenter, der er rejst til ære for regeringen, er alt dette en form for okkult viden, der er blevet taget fra frimurerne eller hvad som helst, men det går tilbage til Egypten og videre ind i essæerne og videre. Men jeg føler en stor sort blok i den egyptiske tid, fordi det ser ud til, at den primære energikraft, der høstes fra mennesker for at opretholde magten i denne verden,

hvilket betyder denne lille 1%, dette Illuminati, disse styrende organer – de trækker på en regelmæssig kraftkilde fra de egyptiske tidslinjer. Ved at gøre det, skaber de mere karmisk udmattelse, mere forbandelse, jo flere mennesker der føder ind i det – for der er tydeligvis ikke mange valgmuligheder på fængselsplaneten. Så det er noget, der bliver ved med at regulere styringen af dette magtmisbrug fra kontrollørerne, det er det slaveri, der kan mærkes i alle disse strukturer.

Selvtvinget slaveri

Hvis en teknologisk avanceret ekstradimensionel race har besluttet at gennemføre en gradvis overtagelse af en planet og dens indbyggere, hvilken dominansstrategi ville den så bruge? Først ville de se på, hvordan de kunne maksimere effektiviteten af invasionsprocessen og reducere forbruget af ressourcer, som de selv skal generere. For at nå dette mål ville den hemmelige infiltration af samfundets organisatoriske kernestrukturer med tankekontrol, såsom religioner, medicinske, finansielle og juridiske systemer, være ideel til at forme de anti-menneskelige værdisystemer, der genererer offerets og offerets virkelighedstrossystemer, som de bruger til at håndhæve tyrannisk tankekontrol. Ved at konstruere en labyrint af selvforstærkende slaveripolitikker baseret på frygt og intimidering gennem SRA-metoder, der er skjult i det åbne blandt jordens indbyggere, ville de opnå brugen af minimale "off planet"-ressourcer ved at snylte på de jordmenneskelige ressourcer. Menneskene på jorden ville effektivt håndhæve deres eget slaveri ved at påføre dem torturmetoder, som de har lært af de voksne, der misbrugte dem som børn, og føre det videre fra generation til generation. Gennem konsekvent desensibilisering og dissociation ville de vokse til dysfunktionelle voksne, der ville fortsætte med at fodre SRA's cyklus for at slavebinde deres egen globale menneskelige familie ved at opgive deres rettigheder og deres ressourcer til magteliten.

Kontrollør

Hovedkontrollørens ego-arketype er det drakoniske hierarkiske trossystem med oprindelse i Orion, som er tyranniets falske konge. Det er de negative aliens' og deres NAA's vigtigste ideologi for at tankekontrollere menneskeheden og slavebinde planeten til deres herredømme gennem slaveri håndhævet af konsumerende modellering. Gennem sit arketyriske overlay, der er implanteret i den planetariske hjerne, er menneskeheden blevet "tvunget" til at underkaste sig og tilbede en falsk fader-reptilgud gennem religiøs vold og frelsende teologi. (se Falske guder)

Denne ego-arketype er repræsenteret som den vrede fadergud, der vil beskytte dig, hvis du adlyder hans bud og tilbeder ham, ellers er du dømt til helvede. Fordi Tyranniets Falske Konge er den primære ReptilianController-arketype, der bruges til at kontrollere menneskeheden og planeten, er det disse arketyperiske kræfter, der udøver "hans" kosmiske raseri på planeten, efterhånden som han mister kontrollen. Primært mænd, der bruger denne arketype som identitet (eller yngre mænd, der er helt afkoblede og fortabte), bliver let brugt af disse mørke kræfter til at slippe deres vrede og raseri løs på hvem som helst i nærheden. (Dette er blevet bevist med unge mænd, der tilfældigt skyder for at dræbe og derefter dræber sig selv). Dette er fænomenet, når menneskekroppe bruges som mørke portaler til at dirigere disse kræfter, og hvis de er bevidstløse, har de ingen anelse om, at denne tankeform ikke kommer fra "dem". De fleste af planetens egomaniske ledere er manipuleret til at udspille disse dagsordener og er

forstærket gennem denne N.A.A. Controller-arketype.

AD-strategi 1: Del og hersk

Opdel og hersk over jordens indbyggere ved at skabe hemmelige samfund, der belønnes med jordisk magt ved at infiltrere og etablere AD-programmer og -adfærd blandt deres indflydelsesrige personer. Ved at etablere åndelige blodsband i de herskende klasser eller magteliten indoktrineres disse mennesker ved fødslen til at tro på deres elitestatus gennem blodsband, og at deres valgte gud vil beskytte dem og deres familier ud fra den luciferiske eller sataniske ideologi. At være frafalden fra deres herskende classes hemmeligheder kan straffes med tortur eller død. Det vigtigste redskab til at splitte og herske er at skabe krig, økonomisk terrorisme, blodofre, seksuelt misbrug, tankekontrol og SRA for at stjæle fysiske og energetiske ressourcer, der genererer al deres kombinerede kraft til at føde tilbage til et centraliseret system af NAA-kontrol. (NWO)

VICTIM-VICTIMIZER-SOFTWARE-TANKEKONTROL

August 26, 2023

Kategorier: Negative Alien Agenda, System Matrix, Tag kontrollen tilbage

Tags: Opvågning, Slaveri, System, Tag kontrollen tilbage

Forfattere: Lin Ajna G o m n t u



Hovedformålet med Victim-Victimizeres tankekontrol er at programmere menneskeheden til at tænke tanker om vold og had for at tro på den arkontiske bedragadfærd og deres AD-strategier som et frygtbaseret kontrolsystem. Når mennesker giver deres magt til disse AD-systemer og hierarkier, der er baseret på vold, løgne og bedrag, bliver bedraget dækket til, og den fabrikerede virkelighed bliver et anti-menneskeligt værdisystem. Så længe mennesker tænker tanker og opretholder trossystemer fra Predator Mind, skaber de ofre og krænker og spreder mere had og vold. Mennesker bytter roller mellem at optræde som det arketyperiske offer, og fordi de ikke ønsker at være

offer længere, skifter de rolle til at blive krænker. Begge dele er en form for indre og/eller ydre vold.

Når vi gennemgår opstigningsprocessen, gennemgår vi en proces med nedbrydning af ego/personlighed og en fortsat transformation for at tilpasse vores bevidsthed til vores åndelige selv eller Højere Selv. Under opstigningens udviklingsstadier eller Kundalini-opvågning gennemgår vi en form for psyko-spirituel krise, der kaldes sjælens mørke nat. I løbet af en række møder med "den mørke nat" vil vi stå over for problemer med at være et offer eller en offergiver, eller få en af disse roller projiceret over på os fra andre mennesker eller grupper. Efterhånden som vi udvikler personlig dømmekraft og får klarhed over disse Imposter Spirit-kræfter, er vi i stand til at syntetisere disse kræfter i harmoniske mønstre og derved neutralisere dem. Men disse offerarketyper er dybt indviklet i den menneskelige psyke og det ubevidste sind, som danner det negative ego og er et tankekontrolprogram, der opererer i verden i dag.

Målet er at frigøre ens sind fra trældom til disse bedrageriske åndskræfter samt at frigøre ens tanker og dermed frigøre sindet til at fokusere på sjælens

lys.

Man kan se disse mønstre overført til seksuelt misbrug af børn, som er en arkontisk NAA-strategi, der er udviklet til at traumatisere menneskeheden. Et barn, der bliver seksuelt misbrugt, vokser op til en voksen, der misbruger børn. Rollen som offer og krænker er udskiftelig og fremmer vold, had, traumer, misbrug og elendighed, som gør personen afhængig.

Det er en no win-situation, som er et antihumant trossystem og en tankekontrol, der er designet til at sprede had, splittelse og selvhåndhævelse af det menneskelige slaveri, som kontrollørerne har sat i værk. Uddan dig selv.

Seksuel elendighed

Den ledsagende Mind Control-software til Sexual Misery-programmet er Victim-Victimizer-programmet, som er en del og hersk-strategi. Disse to softwareprogrammer bruges i flæng gennem NRG-hardwaren. Men Victimizer-programmet er det, der udbreder et håndhævelsesmiddel, som bedrageråndens rovdyrskræfter kan arbejde igennem, da det er det, der håndhæver Archontic Deception Behavior og andre NAA Mind Control-programmer i masserne, såsom Sexual Misery-programmet.

Mangel på empati

De fleste Negative Aliens og de mennesker, der tjener NAA, er ude af stand til at føle, opleve eller udtrykke højere følelser, som f.eks. følelsesmæssige og empatiske tilstande af kærlig venlighed eller medfølelse. Med mangel på empati som AD-værdisystem er det let at Mind Control-programmere dræbermaskiner, der ikke angår deres handlinger eller bekymrer sig om konsekvenserne af deres handlinger. De negative rumvæsner har downloadet deres genetiske mutationer gennem Mind Control-teknologier, der manifesterer sig som en alvorlig mangel på empati i menneskeheden kollektive bevidsthed, for at kontrollere planeten til at tjene deres dagsorden. En af de vigtigste kontrolmekanismer er at gennemtvinge offer-krænker-cykluserne i jordens befolkning.

Archontic Deception Strategi 2: Offer/Victimizer

Indoktrinering i AD-adfærd og deres understøttende organisationer vil kræve tankekontrol i gentagelser for at gentage opkast af dogmer og metoder til intimidering for selv at håndhæve disse systemer fra menneske til menneske. Denne indoktrinering skal starte ved fødslen og være indarbejdet i barndommen for at opnå maksimal konformitet til at acceptere AD's krænkende adfærd og

tab af personlig værdighed som en livsstil. Målet er at starte så tidligt som muligt for at overlevere denne AD-adfærd på babyer og børn. Introduktion af offer-offer-misbruger-mønstret som en tankekontrolstruktur implementeres overalt, hvor det er muligt. Når babyen eller barnet bliver offer for krænker, vokser de op som voksne, der krænker deres ofre, og derved bytter de roller med hinanden. De indoktrinerede og gentagne overgrebsmønstre kører i ring og medicineres med bevidsthedsændrende og neurologisk skadelige lægemidler så hurtigt som muligt. Mere avancerede niveauer af V/V-programmet er Satanisk Ritualmisbrug (SRA), som er mere almindeligt, end nogen fornuftig person ønsker at vide noget om. ([Se Archontic Deception Strategy](#))

Predator Forces bruger Victimizer-software

Victim/Victimizer-softwareprogrammet og dets brug af "rovdyrstyrker" bruges også til at håndhæve slaveriet af menneskeheden gennem den patriarkalske elitære programmering af NAA. Man kan være opmærksom på den cyklus, hvor rovdyrstyrken bruger Victim Victimizer-softwaren til at kontrollere mennesker for at gennemtvinge deres eget slaveri og tortur. Det er et Mind Control- og/eller Holographic Insert-program, hvor mennesker fuldstændig ignorerer ikke-godkendte "ord", udtryk eller emner, der involverer deres slaveri eller tortur, selv hvis de står ansigt til ansigt med det. Hvis de står over for det, kan den falske tyranniske konges rovdys-egoer true deres liv, deres karriere, deres familie gennem denne software for at påvirke offentlighedens eller gruppens opfattelse for at tilskynde til forfølgelse. Dette kan ske, når personen er klar over, at han er blevet udset som mål for forfølgelse, eller personen er slet ikke klar over, at begivenhederne bliver påvirket gennem denne målretningssoftware Alien Machinery. Åndelige ledere og dem, der gør fremskridt inden for visse "ikke-godkendte" områder af den offentlige debat, såsom rumvæsener, UFO'er, bortførelsessager, rumvæsenimplantater, den sataniske brug af børneofringer, pædofili, Moloch-insignier for SRA – vil blive udset som mål for viktimitisering.

Når vi ved, at dette sker regelmæssigt for alle vores Brave Light Leadership og opstigende samfund, må vi gøre alt, hvad vi kan, for at være medfølende, kærlige og ikke-dømmende og nægte at lade vores sind købe sig ind i denne splittende offersoftware.

Offersoftware er som en virusinfektion, der arbejder målrettet og i stadier. Man kan bemærke, at de globale nyheder og almindelige mennesker vil gå målrettet efter

og gøre mennesker til ofre, som er blevet brugt af rovdyret, medmindre det tjener en større global dagsorden for tankekontrol. For de fleste af dem bliver den fabrikerede løgn opfattet som sandheden, og folk forstærker den løgn ved blindt at tro på det vrøvl, de får fortalt. Når en person eller et barn bliver voldtaget, udsat for misbrug, bortført af E.T., ser en UFO, ser ekstradimensionelle ting, har en spirituel opvågning, og det er autentisk, får de ofte at vide, at de selv er skyld i det, at de fortjente det, at de forestillede sig det, eller at de er skøre.

Mange af disse mennesker lider i stilhed og føler sig isolerede og alene uden mulighed for følelsesmæssig katarsis og healing. De personer, der har været udsat for forfærdelige overgreb eller har haft multidimensionelle oplevelser med opstigning, bliver tændt og angrebet, som om de er rovdyret, da det er en måde at skjule identiteten på det virkelige rovdyr. Det er sådan, Victimizer-programmet fungerer.

Det er viralt indlæst i vores mentale kroppe, så vi påtvinger vores egen race dette vanvid og dets vrangforestillinger. Det er en form for benægtelse og egokorruption, så vi ikke vil se på eller udforske emner, som vi har svært ved at klare, forklare, håndtere eller ændre. (Se [Egoets tre lag](#)) Som en konsekvens af denne selvtilfredshed gør vi stort set ingenting, mens vi ser mennesker af vores egen race blive latterliggjort for at bringe sandheden, tortureret, udsultet, dræbt eller lemlæstet uden grund. Det meste af dette er folkedrabsrelateret SRA eller ritualbaseret drab udført af de sataniske racer. Nogle af os ønsker det væk med en undskyldning om, at det er deres karma som Redemptive Vehicle, eller at det hele nok skal gå. Ondskaben sejrer, når gode mennesker ikke gør noget. Hvem drager fordel af dette?

Victimizer-programmet er den Mind Control-software, som rovdyret bruger til at påføre os alle den arkontiske bedrageriadfærd og dens del og hersk-strategier. At vide, at det eksisterer, og altid være til stede i øjeblikket for at afvise dets program til kontrol af dit sind, er det første skridt til produktiv healing. Dette støtter dig som individ og hele planeten.

Mørke taktikker til at ramme

Når man bliver ansvarlig for sin adfærd og bevidst om kræfternes verden, undgår vi at blive brugt ubevidst til at skabe dramaer, smerte og karmiske belastninger (se Miasma) for os selv og andre omkring os. Det ruster os

også til at aflede disse kræfter, når de er i de forskellige stadier af misbrug gennem den fremmede manipulation og dens Alien Machinery-software. Når vi er følelsesmæssigt eller mentalt ustabile, bliver vi let manipuleret af mørke kræfter og kan blive brugt som deres redskab.

Der er forskellige strategier for at ramme lysarbejdere (alle personer, der påvirker positive forandringer for menneskeheden og planeten), såsom følgende:

1. Manipulation af en persons psykiske kræfter, så de udagerer eller tror på noget, der ikke er sandt. Dette er meget almindeligt med seksuel energi og trossystemer for at fremme omvendinger i seksuelle holdninger, såsom misogyni.
2. Projektion af falske billeder gennem holografisk indsættelse i det astrale plan, især i drømmetilstande,
3. Brug af negative former og deres restenergier fra at være blevet traumatiseret i andre tidslinjer,
4. Brug af smertefulde erindringer fra nuværende eller andre livs sjælematrix, som personen kan kontrolleres af,
5. Brug af isolationsteknikker med offerrolle, bagvaskelse og udpegning som "galning" for at miste troværdighed hos jævnaldrende,
6. Handler ud fra smerte eller forræderiscenarier hos partnere, ægtefæller og andre nære familierelationer.
7. Besiddelse af ustabile personligheds kroppe til brug for at lede mørke kræfter til at forårsage skade og kaos.

Den ustabile eller sårede personlighed

At temperere vores viden med det faktum, at vi lever i en stærkt tankekontrolleret og manipuleret virkelighed, hvor negative rumvæsner er involveret i alle menneskelige anliggender i verden, og at ustabile mennesker bliver brugt som portaler for disse bedrageriske åndelige mørke kræfter, er en vigtig skelnen, der er nødvendig for at kunne handle informeret og hensigtsmæssigt. Mentalt og følelsesmæssigt ustabile mennesker bliver brugt som portaler for mørke kræfter til at skabe kaos. Hvad kendetegner en følelsesmæssigt ustabil person med et uhelet negativt ego og en smertekrop?

Følelsesmæssig ustabil personlighedsforstyrrelse er en tilstand, der er kendetegnet ved impulsive handlinger, hurtigt skiftende humør og kaotiske relationer. På grund af usikkerhed søger de ofte at kontrollere omgivelserne og andre for at få tingene omkring dem til at passe ind i deres trossystem. Disse mennesker bliver kontrollører

eller evige ofre. Individet går som regel fra den ene følelsesmæssige krise til den anden. Ofte er der narcissisme, afhængighed, separationsangst, ustabilitet, selvbillede, kroniske følelser af tomhed eller tristhed.

Manipulation af seksuel energi

En sammenkoblet del af Victimizer-netværket er at manipulere menneskers seksuelle energi, individuelt, i parforhold eller i promiskuøse sexforhold. Der er en ekstradimensionel involvering i at manipulere den seksuelle energi gennem foreslåede koblinger, som folk i New Age tror er "tvillingsjæle" eller andre "åndeligt ordinerede" forhold. Disse personer med ønsket genetisk materiale, visse blodlinjer, stjernemennesker, Indigo-racer matches normalt tidligt med rovdysforhold, der er voldelige, men personen kan stadig tro, at det er deres pligt at opfylde dette voldelige forhold eller seksuelle rolle af hensyn til "karma". (Se den negative form) Nogle mennesker bliver udvalgt og mærket med alien-implantater for at blive fulgt til dørs i en bortførelses- og laboratorieeksperimentproces og tvunget til at deltage i seksuelle handlinger på skibe og derefter få at vide, at de skal mødes i den fysiske verden. De fleste af disse manipulationer, især når de er baseret på bedrag, løgne, promiskuitet og misbrug, har intet at gøre med sande bevidste kærlighedspar og er faktisk designet til at høste parrets genetik og ødelægge det sande Hieros Gamos, Christos hellige ægteskab fra at ske på jorden. At stoppe Hieros Gamos gennem Krystalstjernen er at fordreje og forvrænge de 12 træers gitter og at forhindre opbygningen af arkitekturen til staven, som er den lyskroparkitektur, der befrier den menneskelige monade fra gentagen reinkarnation og slaveri under NAA.

Mange af disse er kendt for at fodre det "seksuelle elendighedsprogram", der udbredes og kontrolleres af månekædens (månens) slægter på jorden. (Det er slægter, der ikke er hjemmehørende på jorden, men som kom gennem invasion og bedrag). Det er flere lag af arkitektur og tankekontrol, der er blevet kunstigt skabt for at kontrollere, bedrage, adskille, forvirre, torturere og stjæle menneskers seksuelle livskraft, og det er en krænkelse af den menneskelige sjæl. Disse handlinger sårer Soul Matrix-kroppen, da traumeniveauet i begivenheder som voldtægt eller seksuel tortur, tvungne seksuelle møder, avlsprogrammer for hybrider – kan fragmentere sjælen til næsten ødelæggelse. Se Sjælefragmentering.

VV Targeting Casestudie

Dette VV-målretningsprogram er en generel definition af, hvad jeg har oplevet i mange år nu, som en åndelig og

samfundsleder (som standard) gennem mange år, med nogle af samfundets medlemmer, ikke-samfundsmedlemmer, i eksterne e-mails fra mennesker, internetfølgere osv. Dette Alpha Draconis/Orion-gruppeprogram har fundet sted ved hvert eneste planetariske grid-projekt, Damanhur, Egypten, Bali, Sarasota og ved de seneste projekter. Orion Controller Group i NAA kan godt lide at vise mig deres utilfredshed, og de ruller dette VV-målretningsprogram ud som et urværk og forsøger normalt at fjerne nogen i umiddelbar nærhed, som er såret eller ustabil, eller som har tilgængelighed for mig i de indre niveauer. Jeg kalder det infiltrationsforsøg i det allerhelligste for Knife Twister. De forsøger at komme tættere og tættere på min person som i strategien for et bagholdsangreb. Dette er NAA's strategi for undertrykkelse af bevidsthed og frihed på planeten jorden i slutningen af den mørke cyklus for at afskrække eller forvrænge åndeligt eller samfundsmæssigt lederskab, som de betragter som en trussel uden for deres Mind Control-mekanisme og Archontic Deception Behavior-strategier. se V/V [Case Study](#).

Arketyper af ofre

Da offerarketyperne og relaterede programmer, der er indlejret i den cellulære matrix, er meget forstærkede nu, især i forbindelse med livsgennemgangsmønstre for mange af os, der nu er på opstigningsvejen. Lad os sige, at dette er eksplosivt for nogle af os nu, og jeg observerer fælder til indfangning og afhængighed, som kæber, der forsøger at gribe fat i vores sårbarhed. Vi har diskuteret mange gange, at vi arbejder med Aurora Krystal Star Host for at genkryptere elementaler og vores elementale krop, og vores relevante arbejde og projekter er stærkt understreget for at accelerere nu i forhold til dette særlige problem.

Når vi observerer med informeret bevidsthed, kan vi være mere effektive til at NEUTRALISERE disse offer/arketyper og deres persona, der forsøger at hægte sig på ens felt og cellulære krop. Quickstep PDD Level One er dedikeret til din cellulære matrix, blodmatrix og elementarkrop – clearing af forfædres/genetiske relationer til elementarkorruption, da det er denne elementarkorruption, der tillader denne NRG og dens metoder med offerarketyper at inficere vores kroppe på samme måde som en virus. At vide, hvad det er, er nyttigt for afviklingen for at blive fri for dets virkninger. Alien Implants Module (efter HG-kalibrering) kan bruges til at begynde at afmontere disse Alien Implants og deres arketyperiske strukturer.

VV-arketyper

Nogle af disse controller-NAA-programmer, som NRG nu skubber på for at ramme ofre:

- Falsk ven (dvs. overflade: Jeg er så stolt af dig! Jeg vil gerne være din ven på mine egne præmisser. Skjult: Lad mig spise dit lys nu!)
- Falsk forælder (dvs. overflade: Jeg er din beskytter/plejer. Skjult: Lad mig spille denne rolle, så jeg kan udmatte dig og aflede dig fra at indse din virkelige vej)
- Forfører: (dvs. overflade: Oooh. Du er sød! Smigre, smigre. Skjult: Lad mig vikle dig ind i mit falske smigrende spindelvæv og snøre dine 2D-centre for min umættelige vampyr og lokke dig ind i seksuel elendighed)
- Helt: (dvs. overflade: Du er hjælpeløs, så jeg vil redde dig! Skjult: Lad mig stjæle dine ressourcer, så jeg kan blive mere magtfuld, end du er)
- Silent Enemy (dvs. tidligere aggressioner fra den tavse fjende er helt slumrende og tavse. -Skjult: Leder efter en sårbarhed og overvåger efter aggression for at aflede og skabe kaos og forstyrrelse)

Læs venligst [IMPLANTATERNES ADFÆRDSPROFIL](#) på side 1 i denne Mission Briefing om NRG-implantater. Husk ikke at gøre noget personligt, arbejd virkelig på dis-identifikation og neutralitet af det negative ego og dets smertekropsforsvarsmekanismer. Disse har været i funktion i lang tid, men disse frygtprogrammer bliver forstærket, når vi bevæger os til et andet frekvensniveau, og når vi bevæger os gennem tidsfelter og en "livsgennemgang", fungerer mange af disse arketyper, der lever inde i ubevidste mennesker omkring os, på et højt aggressionsniveau nu. Vi har alle KRAFT til at

NRG IMPLANTATER

August 26, 2023

Kategorier: Negative Alien Agenda, System Matrix, Tag kontrollen tilbage

Tags: Opvågning, Slaveri, System, Tag kontrollen tilbage

Forfattere: Lin Ajna G o m n t u

Alien-implantater og Alien-maskiner bruges i nøgleområder på planeten til at instruere det menneskelige nervesystem i at frigive chi-energi og kropsdele, der skal bruges til at fodre dette netværk (NRG Grids), som bruges til at suge energi og til at få kontrol over befolkningen. Genetisk historie spiller en rolle for, hvilken type implantat eller niveau af psykisk eller energetisk chikane man modtager fra dette netværk, der

AFMANTELLERE og gøre disse fælder ubrugelige ved at praktisere loven om én, loven om medfølelse, loven om hensigt, loven om samtykke og TOTAL NEUTRALITET. Se dette, der opererer i det kollektive felt som forvrængninger, der inficerer den ubevidste sindsmatrix, og lad være med at vikle dig ind i eller danse med dette offerrollespil. Gennem gennemsigtighed, der ikke efterlader noget at holde fast i, vil vi forhindre disse smitsomme måder at være på i at indlejre sig selv.

Patriarkalsk dominans

Patriarkalsk dominans håndhæves på mange forskellige måder gennem misbrug af alfahanens magt til at kontrollere kvinder og dem, der er lavere rangeret i det sociale eller religiøse klassifikationssystem, gennem vold, frygt og intimidering og offer-offer-teknikker. Dette er en indlært færdighed, som fremmes på mange forskellige måder, eller som efterlignes af drenge, der ser deres fædre eller mandlige autoriteter håndhæve den arkontiske bedragstrategi og fremme misogyni for at fortsætte cyklussen med voldeligt misbrug af kvinder eller piger. Dette er en primær strategi for programmering af mennesker til tankekontrolleret arkontisk bedrag-adfærd, som stammer fra Orion-gruppens reptoider. Strategier til at udøve magt og kontrol gennem misogyni findes på alle niveauer i samfundet, startende med vold i hjemmet og former for misbrug, som former kerneværdier og den måde, mennesker er programmeret til at tænke på. For bedre at forstå, hvordan arkonerne fra den falske konge af tyranni i magteliten arbejder på at misbruge magtsystemer på jorden gennem cyklusser, der skaber offer-offer i mennesker, kan du se diagrammet over vold i hjemmet.

har sit hovedkvarter i Storbritannien.

Identificerede implantater

Fleur De Lis-artefakter, forvrængede DNA Seed Code-artefakter, forvrængede Arc Codes, Vesica Pisces-implantat, opdrætterimplantater, vampyr- og rovdvyrimplantater, implantat til høst af seksuel energi, Genetic Code Crasher, når nogen har sex med nogen som et one night stand, er det meget almindeligt, at den

seksuelle vampyr bruges til at læse, dechiffrere eller stjæle deres mål, en Indigo- eller Starseed-kodning, omvendt polaritet af seksuelle væsker – som sæd eller æg, kønsforvirring. Nogle gange skaber dette ekstrem smerte, hvor en person føler sig som en mand fanget i en kvindes krop osv, genetiske eksperimenter på kønsorganerne, enten aktuelle eller som et sjælshistorisk minde, kønslemlæstelse i æterlegemet, massive mængder æterisk sæd fra astrale og æteriske voldtægter (hos både kvinder og mænd), genitalpropper (æterisk penisprop eller lingham i rektum eller vagina), brændemærker (som brændemærkning af kvæg), klemmer eller metalstrukturer, der blokerer organiske Kundalini-energi fra at åbne sig i energilegemet og bevæge sig op ad den centrale vertikale kanal, så de kan dræne energien fra roden/perineum og forhindre den i at bevæge sig op og komme ud af kronen, æteriske våben, knive, kløvere osv. i kønsorganerne.

Implantaters adfærdsprofil

Når man anvender et NRG-kodet implantat, fungerer dets mekanisme som en tæge eller igle, der graver sig dybere ned i de lavere områder af astrallegemet, for det meste ind i 2. chakra og ind i centralnervesystemets instinktive responsfunktioner. Fra 2. niveau af laginfektion – hvis afhængigheden bliver alvorlig over tid (gentagen destruktiv respons på ekstern stimulus), indlejrer den sig til sidst dybere i kroppens matrix. Et falsk spindelvæv (som en film eller et edderkoppespind) er en overlejring på nervesystemet (sektioner bliver inficeret, indtil hele systemet er inficeret), der snor sig op ad rygmarven og vil have et triggerimplantat placeret i baghovedet og nakken. Når implantatet er fuldt indlejret og funktionsdygtigt, opstår der alvorlig afhængighed og humørsvingninger, da målet bliver mere bipolært med ekstreme humørsvingninger. Dette område er den atomare døråbning, det 9. chakra, hvor det indre åndelige lys reflekteres ud af øjnene. Dette lys vil dø eller blive dødt i øjnene, når dette implantat overtager kroppen. Implantatet er et reptilhjerneimplantat, der placeres i hjernestammens struktur via Medulla Oblongata.

Dekussation af pyramider

... den fæstner sig gennem de to pyramider, som indeholder de motoriske fibre, der passerer fra hjernen til den forlængede marv. Dette område i hjernens basis kaldes Decussation of the Pyramids. Da dette område kontrollerer de motoriske fibre, kontrollerer det stimulus- og informationsstrømmen i hele centralnervesystemet. Det er sådan, disse reptilimplantater fungerer: De stimulerer nervesystemet med kunstige stimulussystemer

for at kontrollere nerverne/transmitterne, så de fremmer den energi, følelsesmæssige tilstand eller afhængighedstilstand, som de ønsker skal forblive i målet. Da motorneuroner styrer strømmen af neurotransmittere til hjernen såvel som muskeltrækninger, kan de på denne måde stimulere reaktioner af raseri, vrede, angst, ophidselse, afhængighed (eller voldtægt eller at skade en anden person) for det, de udrydder. Efter gentagne manipulationer af målet bevæger kontrolsystemet sig til parietallappen for at blokere sensoriske reaktioner af bevidsthed eller kognition. Personen er nu "låst inde i et 3D-vindue" og kan ikke opfatte noget uden for dette vindue af perception. Parietallappen kan være i bur, eller sansefunktionen kontrolleres af den manipulerende entitet. Det er sådan, holografiske indsatser af projicerede billeder kan kontrolleres i forhold til menneskets opfattelse. Det er sådan, masserne bliver kontrolleret, bedøvet eller mind slidet.

Manipulation af hukommelse

Hvis et menneske f.eks. bliver bortført eller voldtaget astralt, programmerer entiteten en virkelighedsdrøm om lykkelig ro med noget eller nogen, som personen relaterer til som et positivt emne på det tidspunkt/sted, hvor personen blev krænket. Men hvis man er opmærksom, kan man spørge, om dette var kunstigt placeret. Mange gange vil noget føles "forkert", og hvis svaret er ja, kan man regressere personen til den tidslinje eller afsløre den virkelige hukommelse, der er registreret i det cellulære system, for at få smerten op til overfladen og frigøre og hele skaden. Alle skader kan heles på denne måde – det, vi undertrykker eller benægter, kan skade din krop.

Addiction-patologi

Dette implantats krydsfunktion vil fremkalde afhængighedssymptomer af mange forskellige årsager, mest for at fortsætte den destruktive adfærd i flere gentagelser for at trænge dybere ind i målet. Jo mere du gentager den destruktive handling, jo tættere er du på at blive invaderet og besat af en reptiliansk kraft. Når du først er blevet invaderet, er du en slave og automat, der kan bruges af disse grupper. Generelt vil en person, der ubevidst er påvirket af disse implantater, blive drevet til besættelse, en besættelse af hvad end det vanedannende stof er. Hvis afhængigheden er af seksuel karakter, vil tægen fortsætte med at grave sig ned i astral-/sjælelegemet for at samle mere af det. Når denne mekanisme er i fuld gang, bliver personen hjemsogt og drevet af trang, som de føler, at de ikke kan kontrollere. Alle alvorlige afhængigheder på planeten skyldes disse

alvorlige sjælsfragmenteringer forårsaget af astrallegemets splittelse og derfor skader på nervesystemet (Nadial System og energimodtagere) og senere selve hjernen. Derfor kan al afhængighed i sidste ende heales ved hjælp af sjælsfibre og nadial plexus-reparation for at reorganisere centralnervesystemet. Da personen er sin egen mest kraftfulde healer, og denne information har været skjult for masserne, skaber det en blokering i healingen af afhængighedsproblemer for mange. Folk forstår ikke, at årsagen til alvorlig afhængighed er traumbaseret tankekontrol og entitetsbesættelse fremmet af dette meget skadelige netværk og deres egen ubevidste underkastelse og samtykke til dette energihøstningssystem.

Administration af netværk og implantater

Simpelt genererede dæmoniske entiteter kaldet Golums blev skabt for at indsamle energien i mennesker eller i NRG-centrets bifloder til indsamling af energi fra planeten. Der ser ud til at være en særlig slags Golum, der arbejder i direkte alliance med seksuel rovdvyr energi, da den maksimerer udbyttet af antallet af mål eller afvigende adfærdsniveauer, der giver det antal, de ønsker. Deres netværk er stærkt involveret i forskellige niveauer af pornografi, især børnepornografi. De lever af sort magi og omvendingsnetværk, så meget af deres spillerum omfatter ekstreme niveauer af fordærvelse. Fordi seksuel energi hurtigt kan stjæles ved at voldtage en anden, er dette udbredt, og sodomi bruges til at ydmyge en anden af denne grund. Gennem min observans – på dette tidspunkt – har jeg kun været vidne til mænd med denne særlige besættelse.

Det seksuelle rovdvyr golum attachment er en brun/grålig reptoid med fladt ansigt og ingen læber. Dens mund er rund, og den har spidse, knivskarpe tænder, som den blotter, når den bliver set. Det er ligesom en hund, der snerrer ad dig og viser tænder for at fremprovokere aggression, ligesom en haj. Disse golums ses som gennemsigtige overlejring oven på mennesket, hanner i min observation. De mænd, jeg har set med disse besiddelser, er ikke klar over, at denne golum-enhed er knyttet til dem og bruger dem til at høste seksuel energi.

STRATEGI FOR ARKONTISK BEDRAG

August 27, 2023

Kategorier: Negative Alien Agenda

Tags: Arkontisk, Bedrag, Manipulation, Opvågning, System, Tag kontrollen tilbage, Tankekontrol

Forfattere: Lin Ajna G o m n t u

De mænd, jeg har set med disse besiddelser, er primært Anunnaki-hybrider, Nephilim-blodlinjer og er generelt den velhavende og privilegerede patriarkalske dominante eller alfahan-klasse. I de fleste tilfælde er mændene optaget af magt og kontrol for at opnå status, de er seksuelt afhængige og søger så mange kvinder at have sex med som muligt. De fleste af disse mænd grænser til misogyni og ser først på kvinder som seksuelle objekter, snarere end andre forløsende kvaliteter i den personlige karakter, såsom etisk opførsel eller fortjeneste.

NRG-remedier

At vide, at denne struktur eksisterer, er den mest kraftfulde måde at afslutte dens indflydelse på din krop og din bevidsthed. Vær ikke bange for den. Personlig afskærmning, kontrol over dit rum og at stoppe vanedannende adfærd fra at kontrollere dig, eller at tillade dig selv at være en automat, vil ikke tillade denne parasit i din krop. Dette særlige NRG-netværk ser ud til at være mere rettet mod afhængighed og seksuel afvigelse, så det vil være meget nyttigt at blive bevidst om, hvad det er, for at helbrede det, rydde det og blive fri for skam, skyld og de mange permutationer af seksuel elendighed for at lokalisere problemet og få det op til overfladen med ærlighed, afsløring og ikke-fordømmelse. De af os, der er æteriske kirurger og energihealere, vil ved at vide, at dette netværk eksisterer, være i stand til at identificere de skyldige og hjælpe med at befri flere mennesker fra denne type slaveri, der giver næring til afhængighed og [[seksuel elendighed og lidelse. Derudover vil vi blive opfordret til at rydde det gradvist og fjerne det fra de planetariske netværk, når denne mulighed bliver tilgængelig. Først skal vi identificere den i menneskekroppen, så vi kan tage den ud af den planetariske krop. Dette er et Guardian-projekt og er et igangværende arbejde for at hjælpe planeten og menneskeheden med at slippe af med disse grimme transdimensionelle parasitter. Når vi forener os og mødes for at dele vores resultater i feltarbejdet som Gridworkers, bliver vi en del af planetens supportteam for at befri menneskeheden fra denne lumske NAA-slavematrix.



Den psykologiske krigsførelse i form af splittelses- og erobringstaktik, som NAA (Negative Alien Agenda) bruger til at skabe anti-humane værdier og underminere massernes integritet, kaldes den arkontiske bedragstrategi. Den arkontiske bedragstrategi bruges til socialt at skabe døds-kulturen, en kultur af frygt, uærlighed og bedrag. Dette opnås gennem pavlovsk tankekontrol, der indfører ekstremt selvdestruktiv adfærd som standardmodel for menneskelig adfærd. Ved at præge den samme adfærd gentagne gange i massemedierne for at skabe sociale normer, har det skabt en befolkning af mennesker, der ofte udviser disse negative ego-kvaliteter af frygt, uærlighed og bedrag som et acceptabelt værdisystem, der styrer deres dybeste motivationer og interaktioner. Mennesker uden et værdisystem af personlig integritet bliver let korrumpet og manipuleret af massesindskontrol, hvilket skaber ustabil, uberegnelig og destruktiv adfærd.

Forståelse af sociopatiske sind

For at kunne forstå AD-systemernes sociopatiske syge sind, er man nødt til bedre at forstå den generelle holdning hos et AD-inficeret menneske eller ikke-menneske (NAA), som har lidt eller ingen anger eller empati. Hvis en teknologisk avanceret ekstradimensionel race har besluttet at gennemføre en gradvis overtagelse af en planet og dens indbyggere, hvilken slags strategi ville den så bruge? Først ville de se på, hvordan de kunne maksimere effektiviteten af invasionsprocessen og reducere forbruget af ressourcer, som de selv er nødt til at generere.

For at nå dette mål ville den hemmelige infiltration af samfundets centrale organisatoriske strukturer, såsom religioner, medicinske, finansielle og juridiske systemer, være ideel til at forme de værdisystemer, der genererer virkelighedens trossystemer, som de ønsker at kontrollere. Ved at konstruere en labyrint af selvforstærkende slaveripolitikker baseret på frygt og intimidering blandt jordens indbyggere ville de opnå brugen af minimale "off planet"-ressourcer ved at snylte

på de jordmenneskelige ressourcer. Menneskene på jorden ville effektivt håndhæve deres eget slaveri og gøre deres egen globale menneskelige familie til slaver ved at opgive deres rettigheder og deres ressourcer. Dette er meget effektivt til overtagelse og invasion med minimal modstand eller oprør fra indbyggere, der ikke er klar over, at de bliver invaderet.

Et spørgsmål, man altid skal stille, er, hvem der drager fordel af denne antihumane strategi? Kig efter kilden til infektionen ved roden, ikke dens symptomer.

Sociopati

Sociopater er mestre i indflydelse, følelsesmanipulation og bedrag. Meget lidt af det, de siger, stemmer overens med fakta eller virkeligheden, men de er ekstremt dygtige til at få de ting, de siger, til at lyde troværdige, selv om de bare finder på dem ud af den blå luft. Sociopatiske mennesker er mestre i at væve udførlige fiktive forklaringer for at retfærdiggøre deres handlinger. Når de bliver taget på fersk gerning, reagerer de med vrede og trusler, hvorefter de finder på nye ting for at bortforklare det, de er blevet taget i at gøre.

AD-strategi 1: Opdel og hersk

Opdel og hersk over jordens indbyggere ved at skabe hemmelige samfund, der belønnes med jordisk magt ved at infiltrere og etablere AD-programmer og -adfærd blandt deres indflydelsesrige personer, som håndhæves gennem tankekontrol af NAA uden for planeten. Ved at etablere åndelige blodsband i de herskende klasser indoktrineres disse mennesker ved fødslen til at tro på deres elitestatus gennem blodsband, og at deres valgte gud, en fremmed falsk fadergud, vil beskytte dem og deres familier ud fra den luciferiske eller sataniske ideologi. At være frafalden fra deres herskende klasses hemmeligheder kan straffes med tortur eller død. Det vigtigste redskab til at splitte og herske er at skabe krig, økonomisk terrorisme, fattigdomsbevidsthed, blodofring, seksuelt misbrug, tankekontrol og SRA for at stjæle fysiske og energetiske ressourcer, der genererer al deres kombinerede kraft til at føde tilbage til et centraliseret kontrolsystem. (NWO)

AD-strategi 2: Offer/offerkæmper

Indoktrinering i AD-adfærden og de organisationer, der støtter den, vil kræve tankekontrol i form af gentagelser af dogmer og metoder til intimidering for at håndhæve disse systemer fra menneske til menneske. Denne indoktrinering skal starte ved fødslen og indarbejdes i barndommen for at opnå maksimal konformitet til at acceptere AD's krænkende adfærd og tab af personlig

værdighed som en livsstil. Målet er at starte så tidligt som muligt for at overlevere denne AD-adfærd på babyer og børn. Introduktion af offer-offer-misbruger-mønsteret som en tankekontrolstruktur implementeres overalt, hvor det er muligt. Når babyen eller barnet bliver offer for krænker, vokser de op som voksne, der krænker deres ofre, og derved bytter de roller med hinanden. De indoktrinerede og gentagne overgrebsmønstre kører i ring og medicineres med **bevidsthedsændrende og neurologisk skadelige lægemidler** så hurtigt som muligt. Mere avancerede niveauer af V/V-programmet er Satanisk Ritualmisbrug (SRA), som er mere almindeligt, end nogen fornuftig person ønsker at vide noget om.

AD-strategi 3: Seksuelt misbrug og elendighed

Seksuelt misbrug og seksuel elendighed foretrækkes af Controllers Archontic Deception Strategy, fordi det tjener mange formål til at torturere mennesker i alle aldre til underkastelse og i sidste ende bevidsthedsslaveri.

De seksuelle energier kan stjæles fra individet uden deres samtykke eller bevidsthed og bruges af den sorte magiker eller det seksuelle rovdyr som et smerte- og nydelsesbelønningssystem til klassisk konditionering af automatiske impulser og afhængighed, der fortsætter med at udføre arkontisk bedragerisk adfærd i den menneskelige kultur.

Vaginal eller anal voldtægt kan give høstede sjælsenergier, der bliver tappet under akten og derfor bundet til gerningsmanden, som kan være et menneske eller en dæmonisk entitet, der har konspireret med mennesket og begået voldtægten. For NAA er voldtægt af børn den mest produktive måde at sætte gang i aftapningen af sjælsenergi og yderligere skabe traumatisk sjælsskade hos barnet. Når barnet vokser ind i voksenlivet uden at adressere eller spirituelt heale det seksuelle traume, har det en tendens til at bryde mentalt og følelsesmæssigt sammen og blive en voksen med dissociative, splittede eller narcissistiske personligheder. Mange voldtagne børn lider af vedvarende spirituelle traumer, som er skabt af sjælsbindinger til dæmoniske og sataniske entiteter, som kan være både menneskelige og ikke-menneskelige. Den mest almindelige sjælebinding, der bruges ved voldtægt af børn og FGM i SRA, er Molochs dæmoniske alter.

Utilfredsheden med seksualitetens natur og den dysfunktionelle frygt, der skabes i destruktive seksuelle relationer, skaber elendighed, smerte og pine for mange mennesker på jorden. Når seksuelle elendighedsmønstre ikke bliver healet og løst, bryder disse åndelige traumer ud i mange mentale og følelsesmæssige afvigelser, såsom

unaturlige perversioner og feticher, som er et forsøg på yderligere at kontrollere menneskets seksualitet med alle mulige midler, som i sidste ende er skadelige. Spirituelt krænkende adfærd og selvfølgelig afbryder forbindelsen mellem personen og sjælen, og så vokser det store tomrum af indre smerte og skaber afhængighed. Vanedannende adfærd er håndteringsmekanismer til at håndtere uforløst smerte og traumer, og mange gange er disse traumer sået i de seksuelle energicentre hos den person, som er desperat efter at opleve lindring fra vedvarende personlig angst og vedvarende smerte. I mange tilfælde skaber disse uforløste traumer og smerter en splittet personlighed, som automatisk fører til et dobbeltliv eller et liv i dobbelthed. Personen kan se ud til at fungere normalt eller rimeligt godt i sit daglige arbejde, men bag kulisserne, når de er alene, er de afhængige af en eller anden form for afvigende adfærd, der bruges som afløb for den opbyggede mentale og følelsesmæssige angst. Denne personprofil vil nå et bristepunkt, hvor deres personlige angst vil eksplodere op til overfladen, og i nogle tilfælde vil bristepunktet have alvorlige voldelige konsekvenser, mens andre kan udleve deres traumer uden ydre vold.

AD-strategi 4: Børnemishandling og børneofring

Det avancerede niveau af AD-adfærd er de sataniske ritualmisbruges (SRA) rige, dette niveau er i det sataniske præsteskabets kastesystem, som udbredes af Orion-gruppen. Disse mennesker og væsener værdsætter faktisk drab på børn og tror på nødvendigheden af børneofringer, hvis de kan slippe af sted med det uden retsforfølgelse. Deres mest syge sind tror, at blodet fra et barn er det reneste, og at de kan udvinde vital essens og kraft fra blodofferet. Når de vil have "mere magt" til materiel succes eller noget at vinde, eller der er noget, der skal "renses", tror de, at de kan rense det med et barns blod. Oftest vil de bortføre et barn, eller en satanisk familie vil opgive deres barn til sataniske rituelle helligdage. Børnehjem bliver ofte plyndret af denne grund. Dette er det mest utrolige for et sundt sind og et kærligt hjerte, men vi må vide, at det eksisterer i stort antal, så vi kan begynde at beskytte jordens børn mod denne sygdom. Det er mest almindeligt, at børn af ekstremt fattige mennesker enten bliver brugt på denne måde i ritualer eller bliver sexslaver eller prostituerede for en satanisk gruppe af individer. Kønslemlæstelse af børn, sexslaveri af børn, børneporno og live sex med børn på internettet er en blomstrende milliardforretning. Det er meget foruroligende, da vi kan se, at ingen i regeringen bekymrer sig om dette globale problem. Vi er nødt til at spørge, hvem der nyder godt af at have sex med vores

børn? Det er ikke mennesker.

AD-strategi 5: Misogyni

AD's adfærd er at fremme had til det kvindelige princip hos kvinder og mænd på jorden på næsten enhver mulig måde. Det kvindelige princip af intelligent energi er det åndelige princip og intuitionens adgang til de højere sjælelegemer. For at få adgang til sjælen skal man have adgang til hjertet gennem det feminine princip, uanset om man er i en mandlig eller kvindelig krop. Alle mennesker fra det elektromagnetiske energiniveau (auraen) er både mandlige og kvindelige princip-energier. De kvindelige energier er blevet korsfæstet på jorden for at stoppe genereringen af åndelige energier eller det kvindelige princip fremskridt i de nuværende AD-systemer. AD-controllerne er patriarkalsk dominerede og har forskellige grader i den måde, de udtrykker misogyni på. At behandle kvinder som sexobjekter eller avlere, at tro, at kvinder er mindre intelligente, at behandle følelsesmæssig intelligens og intimitet som dumt tidsspilde, at tro, at kvinder skal slås ned for at vise, hvem der er "boss", æresdrab på voldtagne kvinder, at bære burka, der kan straffes med døden, er alle eksempler. Mange mænd tror stadig på dette, selv om de ikke vil udtrykke det offentligt, fordi de ved, at det betragtes som politisk ukorrekt. Man kan bemærke, at størstedelen af alle seriemordere, voldtægtsforbrydere, børnepornografer, finansfolk, verdensherskere og hemmelige selskaber er mænd. Når vi ser på de symbolske kvinder i verdens magt, er de ikke afbalancerede kvindelige energier. De er kvinder, der er støttet af patriarkatet uden kvindelig grundenergi, indoktrineret i AD-adfærden.

Så de fem store AD-strategier til at generere mere AD Negative Ego Behaviors og sprede deres anti-humane værdisystemer i den menneskelige offentlighed er:

1. Del og hersk
2. Offer/krænker
3. Seksuelt misbrug og seksuel elendighed
4. Børnemishandling og børneofring
5. Misogyni

Åndeligt destruktive adfærdsmønstre

De centrale AD-adfærdsformer, der er designet til at misbruge og skade menneskeheden åndeligt, er genereret af ovenstående AD-strategier:

1. Dissociation og narcissisme
2. Mental stivhed
3. Følelsesmæssig nedbrydning
4. Uforsigtighed
5. Bedragerisk
6. Afhængighed
7. Vrangforestillinger om falsk virkelighed
8. Opdelt konkurrence

Modgift mod AD-adfærd

Modgiften til AD-adfærd er at leve i Den Enes Lov og praktisere den Gud-Suveræne-Fri Adfærd (GSF):

1. Empati og medfølelse
2. Mental åbenhed
3. Følelsesmæssig stabilitet
4. Ansvarlighed
5. Ærlighed
6. Suverænitet
7. Vurdering af virkeligheden
8. Forenet samarbejde

Retningslinje for skelnen mellem adfærd: Lad os forstå mere om AD Behaviors og NAA Controller-strategierne, der bruges til at svække dyder og GSF Behaviors, som gør det muligt for Kristi ånder at trives i den menneskelige race.

NAA's strategiske invasionsmetoder

Vi har mange gange diskuteret de vigtigste områder af tankekontrol i form af psykologisk og biologisk krigsførelse, der bruges mod menneskeheden. Den arkontiske vildledningsstrategi bruges til at få mennesker til at underkaste sig den invaderende arts ejerskab. Hovedstrategien er at downloade Predator Mind, som er deres fremmede tankeform, og hybridisere menneskekroppen, så den accepterer denne arkontiske adfærd som normal og socialt acceptabel adfærd. Jo mere reptilgenetik, du bærer, jo mere acceptabelt er det for dig at bedrage, manipulere, udnytte de mindre privilegerede og endda dræbe, myrde, voldtage og have sex med børn. Totalt ejerskab af mennesker som personlig ejendom og dominans af jordens ressourcer udføres ved hjælp af disse metoder:

-Negative Alien Agenda bruger Archontic Deception Strategy som global politik for Mind Control Enslavement, der håndhæves af en magtelite, der for det meste er hybridiseret med aliens.

-Programmer for menneskelig hybridisering af flere reptoide arter i underjordiske baser og baser uden for planeten. MILABS og relaterede hemmelige rumprogrammer samarbejder med Negative Aliens, der bevidst bedrager, manipulerer og eksperimenterer med offentligheden.

-Genetisk modifikation, forstærkning, pleomorfe sygdomme og teknologisk eksperimentering med det menneskelige genom.

-Alien-maskiner, implantater, syntetiske tidslinjer, bevidsthedsfælder, psykotronisk krigsførelsesteknologi, kunstig intelligens skabt af genetisk replikation og hamstring af avanceret teknologi fra andre planeter.

-Åndelig besættelse og flere besættere af sjælen(e) for at

høste livskraft til en række NAA-formål, på og uden for planeten.

Psykologisk krigsførelse

Psykologisk krigsførelse er den bevidste brug af forskellige manipulations-, promoverings- og vildledningsteknikker, såsom spredning af propaganda og terror, for at fremkalde eller forstærke holdninger, der er gunstige for at opnå strategiske fordele over andre. Sun Tzu, en kinesisk militærstrateg, sagde oprindeligt, at den bedste sejr i krigsførelse er den, hvor du aldrig behøver at kæmpe mod din fjende i egentlig kamp.

Tidligere troede man, at sådanne machiavelliske planer var udtryk for kriminelle og despoters lumske adfærd, som man mente havde uønskede og endda forfærdelige menneskelige karaktertræk. I dag er denne ekstremt negative adfærd normaliseret og almindeligt anvendt i den daglige forretningsdrift ved økonomisk at belønne folk, der opfører sig som rovdyr. Det nuværende terræn kræver derfor, at vi åbner vores sind for at forstå de mest almindelige begreber inden for psykologisk krigsførelse, fordi vi alle bliver udsat for det hver dag. Hvad er det, Predator Minds planlægger?

Fremkalde frygt: Formålet er at fremkalde så meget frygt som muligt for at skabe skræk og rædsel i folks sind, så de vil undgå at rejse sig i grupper og i stedet blive svagere og handicappede. For at opretholde denne kontinuerlige tilstand af frygt, der er begravet i livets mange stressfaktorer samt opfattede trusler mod overlevelse, betyder det, at man aktiverer kamp- eller flugtreaktionen i det menneskelige nervesystem og hjernen. I sidste ende går det alvorligt ud over kroppens generelle sundhed og sindets fornuft, da det hurtigt nedbryder immunforsvaret, øger antallet af sygdomstilstande og skaber smertefulde mentale ubalancer.

Opdeling til forvirring: Når den gruppe af modstandere, der skal angribes, er stor, samarbejdsvillig og forenet i sine styrker, er det lettere at besejre og kontrollere hele gruppen ved at adskille dem fra hinanden eller dele dem op i mindre enheder. Når opdelingen i mindre enheder lykkes, er angrebet rettet mod deres fælles bånd af enhed. Man søger at forvirre dem med frygt og misinformation, så de ikke ved, hvilken vej de skal gå, hvad de kan forvente, eller hvem de kan stole på. I ledelsen af et projekt eller en organisation er dette et kritisk begreb at forstå.

Demoralisering: En proces i psykologisk krigsførelse med det formål at nedbryde moralen eller umenneskeliggøre dem, der opfattes som fjenden. Ved at ødelægge deres værdighed og moral kan man tilskynde dem til at trække

sig tilbage, overgive sig eller hoppe af i stedet for at konfrontere dem eller besejre dem i fysisk kamp.

Demoralisering og dehumanisering er det vigtigste redskab i psykologisk krigsførelse og bevidst tortur, der bruges til at knække en person. Demoralisering implementeres oftest gennem forskellige former for fabrikeret propaganda for at svække folk, mens dehumanisering ofte bruges af den sataniske dagsorden til at håne og besudle den menneskelige værdighed eller angribe ånden i personen.

Uvidenhed vs. intelligens: De, der har mest viden, intelligens og bevidsthed om, hvad der virkelig sker i verden, vil have den største strategiske fordel. De, der ikke har adgang til nøjagtig bevidsthed om begivenheder eller sandfærdig viden, men i stedet bliver manipuleret og bedraget til at tro på falske indtryk og illusioner, vil være i en større ulempe. Viden om sandheden er magt. At styre efterretninger og kontrollere adgangen til information omfatter at forsyne den opfattede fjende eller modstander med misinformation for at narre dem til at træffe de forkerte beslutninger baseret på løgne. I det nuværende krigsklima, hvor der er mindre adgang til open source-viden og fri deling af information i det globale samfund, er det et vigtigt begreb at forstå.

Overvæld og nedbryd: Brug konstant større styrke til at anvende tunge kræfter, der overvælder din modstander ved at skabe uendelige problemer, der er designet til at nedbryde ham og underminere hans viljestyrke og modstandskraft. Bureaukrati, umulig compliance, forsikring, skat og juridiske kanaler, der holder folk fanget i endeløst papirarbejde, lange lister og stikord, under trussel om intimidering eller trussel mod økonomisk sikkerhed eller forfølgelse. Dette udføres også i juridiske former som "død ved 1000 papirklip", gennem forøgelse af overvældende problemer og byrdefulde regninger. Når folks håb knuses, og deres forventninger til livet forvirres og belastes, bliver de til sidst så udmattede, at de ikke har energi til at afvise de konstante forsøg på undertrykkelse og bare giver op.

Hvor mange af disse taktikker for psykologisk krigsførelse, der er normaliseret i vores hverdagssamfund, kan du genkende, som i øjeblikket påvirker kvaliteten af dit liv? Når du ved, at disse strategier bliver implementeret, hvad kan du så gøre for at ændre din tilgang til kontrolstrukturerne og de ansatte, der blindt følger en skabelon, der ubevidst forstærker disse del og hersk-strategier?

Globalt menneskeligt slaveri

I øjeblikket bruges verdensslaverisystemet til at

parasitere sjælsenergi, men også til at pålægge masserne karmiske udvekslinger, og det er en vigtig grund til, at NAA kæmper så hårdt for at bevare deres kontrol og adgang over jorden og dens indbyggere. De mennesker, der kontrolleres af NAA, har Stockholm-syndromet og er blevet dehumaniseret til et sådant niveau af

fragmentering, at de opfører sig som et vildt dyr, der er trængt op i en krog, forsvarer deres slaveri og ikke forstår, hvordan de kan eksistere på nogen anden måde end at være i Mind Control-matrixen viklet ind i en medafhængig parasitisme med disse mørke kræfter.

ARKONTISK BEDRAG-ADFÆRD / NWO SATANISKE KONTROLLE

August 28, 2023

Kategorier: Negative Alien Agenda

Tags: Arkontisk, Bedrag, Manipulation, Opvågning, System, Tag kontrollen tilbage, Tankekontrol

Forfattere: Lin Ajna G o m n t u

Hvad er åndeligt krænkende adfærd, også kaldet arkontisk bedrag-adfærd (AD)?

For at forbedre freden i en stort set dysfunktionel verden, kan vi have brug for retningslinjer for adfærd, der hjælper os med at overvinde vanviddet i det arkontiske bedrag og deres anti-livskræfter, som misbruger dets mekanisme. Denne adfærd og disse holdninger fremmes af kontrollørerne for at skabe trældom og slaveri for menneskeheden og dermed for planeten.

For at forstå polariteten i verden af kræfter på jorden og identificere, hvordan sataniske kraftmetoder bruges hver dag til at ødelægge menneskers følelsesmæssige hjerte og sjæl, lad os gennemgå begge sider af åndeligt sund adfærd (God-Sovereign-Free GSF) og åndeligt krænkende adfærd (Archontic Deception AD). Åndelig sund adfærd forbinder en naturligt med Gud og Kristus og er Gud-Suveræn-Fri eller GSF-adfærd. Åndeligt krænkende adfærd kobler dig fra Gud og Kristus og fremmes i det arkontiske bedrag eller AD-adfærd.

Målet med nedenstående retningslinje for skelneevne er at identificere og lokalisere denne åndeligt krænkende AD-adfærd hos dig selv, andre og i enhver ekstern organisation, som du deltager i, og at transformere dem ved at praktisere GSF-adfærd. Alle beslutninger, man er i stand til at træffe fra en informeret position ved at identificere AD-adfærd, vil øge den personlige dømmekraft og den energetiske resonans af [GSF](#) i ens liv. Det eneste, en person kan ændre, er sig selv gennem sine hjertereaktioner og adfærd. Forandring starter indeni.

Identificer Archontic Deception (AD) adfærd og anvend GSF Behavior modgift til at transformere negativitet til åndeligt sund adfærd.

Spirituelt krænkende eller AD-adfærd

Arkontisk bedragerisk adfærd (AD)

1. Dissociation og narcissisme
2. Mental stivhed
3. Følelsesmæssig nedbrydning
4. Uforsigtighed
5. Bedragerisk
6. Afhængighed
7. Vrangforestillinger om falsk virkelighed
8. Opdelt konkurrence

Modgift mod AD-adfærd

Modgiften til AD-adfærd er at leve i Den Enes Lov og praktisere den Gud-Suveræne-Fri Adfærd (GSF):

1. Empati og medfølelse
2. Mental åbenhed
3. Følelsesmæssig stabilitet
4. Ansvarlighed
5. Ærlighed
6. Suverænitet
7. Vurdering af virkeligheden
8. Forenet samarbejde

Retningslinje for skellen mellem adfærd: Lad os forstå mere om AD Behaviors og NAA Controller-strategierne, der bruges til at svække dyder og GSF Behaviors, som gør det muligt for Kristi ånder at trives i menneskeheden.

(AD) Disassociation og narcissisme

Vi bliver afkoblet fra livet gennem gentagne traumer og overgreb, som skaber splittede personligheder, der udvikler forsvarsmekanismer og perversioner for at klare os. Den mest udbredte forsvarsmekanisme forårsaget af skader på sjæl og hjerte er ego-narcissisme. Dissociativ adfærd skaber sociopater og psykopater, hvoraf mange kopierer følelser af udtryk, fordi de ikke længere kan føle på grund af åndelig frakobling. Denne svaghed gør det let for satanisk binding og manipulation. Der er ingen omsorg for livet, smerte og drab udføres med metodisk glæde eller hjerteløs effektivitet.

(AD) Mental stivhed

Vi er tilpasset en acceptabel konsensus for virkeligheden gennem magtelitens brug af kontrollerede

videnskabelige/akademiske midler, som vil latterliggøre, forfølge, korsfæste og potentielt dræbe en person, der vover at true deres system af kontrol, tro, penge eller magt. Gennem dette påtvungne intimideringsprogram kan et menneske efterligne sine undertrykkere og ofre. Mental stivhed skaber frakobling af hjerte og intuitive sanser.

(AD) Følelsesmæssig nedbrydning

I denne smertefulde tilstand lever vi som slaver af vores instinktive følelser og begær, der styrer vores handlinger og adfærd, som om vi blev pisket af en skrigende banshee. Vi har ringe instinktiv kontrol over vores følelsesmæssige tilstand, hvilket fører til øjeblikkelige reaktioner af hysteri, dramaer, beskyldninger og forræderi i vores relationer. Vi er meget ulykkelige, hvis vi ikke får øjeblikkelig tilfredsstillelse, og vi er generelt kronisk selvretfærdige. Den konstante følelsesmæssige rutsjebane af indre angst får os til at dulme os selv, hvor afhængighed bruges til at berolige nervesystemet eller undslippe den smertefulde virkelighed. Alle afhængigheder fører til satanisk manipulation eller besættelse. Følelsesmæssige brud er brud på sjælen.

(AD) Skødesløshed

Vi er selektive i vores forpligtelser og gør kun det mindst nødvendige uden omtanke eller er kun ansvarlige over for det, der har egennyttige motiver, som giver belønning. Vi har kun lidt ansvar for, hvordan andre har det, eller hvordan vi påvirker andre, fordi vi er uagtsomme og skødesløse over for andres følelser. Vi udsender energisk affald eller sviner miljøet til uden at tænke nærmere over det. Vi kender ikke vores grænser, og vi spyr følelsesmæssigt affald eller hybris ud over andre efter forgodtbefindende.

(AD) Bedragerisk

Uden omsorg for andres følelser og drevet af instinktive drifter er man bedragerisk og i stand til let at lyve for at manipulere, narre og kontrollere andre for at få, hvad man ønsker. Udeladelsesløgne eller spindoktorering af ord, brug af Doublespeak eller direkte løgne for at projicere en falsk virkelighed for at få den egoistiske motivation eller det krævede job gjort. Egoets forsvarsmekanismer hos en bedragerisk person giver dem en selvretfærdiggørelse til at lyve, da de enten er selvretfærdige eller tjener en sag, hvor alle lyver. Dette er vrangforestillinger. Det er den ultimative korrupsion og ødelæggelse af livskraft, og det er satanismens dæmonfrø.

(AD) Afhængighed

At ansøre til selvtvivl og dyrke uvidenhed er at skabe

afhængighed af en ekstern autoritet gennem metoder, der involverer tvang, åndelig undertrykkelse, undertrykkelse, fattigdom eller ekstrem tvang mod personen eller gruppen. Afhængighed er normalt at stjæle (energetiske) ressourcer fra andre, uden at de ved det, og at holde kontrol over dem gennem uvidenhed og undertrykkelse. Problemer med (med)afhængighed skaber altid vampyriske energisnore mellem de involverede parter.

(AD) Vrangforestillinger om falsk virkelighed

Den projicerede fornemmelse af den ydre virkelighed, der er formet af den personlige mentale opfattelse af misinformation, programmering, religioner og bedrag blandet med halve sandheder, der pumpes ud i medierne, uddannelsesmæssige og sociale kanaler til masseforbrug. Ved at fremme løgne og uvidenhed (ikke at fortælle den sande historie) kan den offentlige opfattelse kontrolleres, så den opfylder de forskellige AD-dagsordener, som de kontrollerende fraktioner har. Resultatet er, at de fleste mennesker lever i en falsk virkelighed med selvbedrag baseret på den miljømæssige formning og dens programmering.

(AD) Opdelt konkurrence

Del og hersk-strategier udføres for at holde kontrol, magt og ressourcer flydende til kun bestemte individer/organisationer, der mener, at de er berettigede eller overlegne i forhold til andre. Konkurrencen opdeles inden for organisationer for at skabe magtkonflikter og forræderi, når den egomaniske person stikker knive i ryggen på sine kolleger for at klatre op ad rangstigen eller få succes. For disse forræderier, løgne, fortællinger og hemmelighedskræmmeri bliver disse rovdyr belønnet med masser af penge og magt over "underordnede". Illuminati, N.A.A., finansverdenen, medicinalindustrien, militæret, seksuelt slaveri af mennesker er alle i toppen af AD-controllersystemet, som opererer med en del og hersk-strategi. Opdelt konkurrence tvinger hierarkisk rang og mange mennesker til at sælge deres sjæl til den højstbydende.

Hvordan disse AD-adfærdsmønstre fungerer som værdisystemer

Nu, hvor vi har genereret centrale adfærdsmarkører til at definere og identificere Archontic

Deception (AD) og deres modgift GSF Behavior, kan vi studere dem. Det er nødvendigt, så vi kan lære, hvordan disse adfærdsmønstre ønskes og dyrkes som miljøpåvirkninger, der håndhæver disse AD-værdisystemer, som er designet til at fastholde den

ideologi, som alle AD-systemer opererer efter. Det er vigtigt at være opmærksom på at identificere disse adfærdsmarkører, når vi udsættes for dem, så vi kan forblive informerede om, hvordan vi vælger at interagere og beskytte os selv. Disse AD-adfærdsmarkører bruges til at kapre og overtage mennesker og organisationer, der måske starter med gode humanitære intentioner. Hvis de organisatoriske ledere ikke er stærke nok eller har klarhed over N.A.A.- og AD-adfærden, bliver de inficeret med AD-adfærd, og deres organisatoriske mål vil kollapse. De øverste organisatoriske strukturer på alle niveauer i samfundet skaber AD-systemer, der vil udvikle eller forevige disse åndeligt usunde adfærdsmæssige kvaliteter i hele menneskeheden. Vi er så betingede af at tro på facaderne og tankeprogrammeringen, at vi generelt er ufølsomme over for at genkende disse AD-adfærdsmønstre, når de opererer lige foran os. Det er på tide at "se" disse åndeligt krænkende AD-adfærd, mønstre og bedrag som det første skridt i transformationen (udrensningen). Lær at genkende, hvad du præcist ser, og stol på dine indre følelser, løb ikke væk fra det i frygt. Sæt spørgsmålstegn ved det, kald det ud for, hvad det er, uden at dømme, og ændr det internt til GSF-adfærd.

AD-systemets strategier

For at kunne forstå AD-systemernes sociopatiske syge sind, er man nødt til bedre at forstå den generelle holdning hos et AD-inficeret menneske eller ikke-menneske (NAA). Hvis en teknologisk avanceret ekstradimensionel race har besluttet at gennemføre en gradvis overtagelse af en planet og dens indbyggere, hvilken strategi ville den så bruge? Først ville de se på, hvordan de kunne maksimere effektiviteten af invasionsprocessen og reducere forbruget af ressourcer, som de selv er nødt til at generere. For at nå dette mål ville den hemmelige infiltration af samfundets organisatoriske kernestrukturer, såsom religioner, medicinske, finansielle og juridiske systemer, være ideel til at forme de værdisystemer, der genererer de virkelighedstro systemer, de ønsker at kontrollere. Ved at konstruere en labyrint af selvforstærkende slaveripolitikker baseret på frygt og intimidering blandt jordens indbyggere ville de opnå brugen af minimale "off planet"-ressourcer ved at snylte på de jordmenneskelige ressourcer. Menneskene på jorden ville effektivt håndhæve deres eget slaveri og gøre deres egen globale menneskelige familie til slaver ved at opgive deres rettigheder og deres ressourcer. Dette er meget effektivt til overtagelse og invasion med minimal modstand eller oprør fra indbyggere, der ikke er klar over, at de bliver

invaderet.

AD-strategi 1: Del og hersk

Opdel og hersk over jordens indbyggere ved at skabe hemmelige samfund, der belønnes med jordisk magt ved at infiltrere og etablere AD-programmer og -adfærd blandt deres indflydelsesrige personer. Ved at etablere åndelige blodsband i de herskende klasser indoktrineres disse mennesker ved fødslen til at tro på deres elitestatus gennem blodsband, og at deres valgte gud vil beskytte dem og deres familier ud fra den luciferiske eller sataniske ideologi. At være frafalden fra den herskende klasses hemmeligheder kan straffes med tortur eller døden. Det vigtigste redskab til at splitte og herske er at skabe krig, økonomisk terrorisme, blodofre, seksuelt misbrug, tankekontrol og SRA for at stjæle fysiske og energetiske ressourcer, der genererer al deres kombinerede kraft til at føde tilbage til et centraliseret kontrolsystem. (NWO)

AD-strategi 2: Offer/skræmmer

Indoktrinering i AD-adfærd og de organisationer, der støtter den, kræver tankekontrol i form af gentagelser af dogmer og metoder til intimidering for selv at håndhæve disse systemer fra menneske til menneske. Denne indoktrinering skal starte ved fødslen og indarbejdes i barndommen for at opnå maksimal konformitet og accept af AD's voldelige adfærd og tab af personlig værdighed som en livsstil. Målet er at starte så tidligt som muligt for at overlevere denne AD-adfærd på babyer og børn. Introduktion af offer-offer-misbruger-mønstret som en tankekontrolstruktur implementeres overalt, hvor det er muligt. Når babyen eller barnet bliver offer for krænkere, vokser de op som voksne, der krænker deres ofre, og derved bytter de roller med hinanden. De indoktrinerede og gentagne overgrebsmønstre kører i ring og medicineres med bevidsthedsændrende og neurologisk skadelige lægemidler så hurtigt som muligt. Mere avancerede niveauer af V/V-programmet er Satanisk Ritualmisbrug (SRA), som er mere almindeligt, end nogen fornuftig person ønsker at vide noget om.

AD-strategi 3: Seksuel mishandling og elendighed

Seksuelt misbrug og seksuel elendighed foretrækkes af AD, fordi det tjener mange formål til at torturere mennesker til underkastelse og slaveri.

1. De seksuelle energier kan stjæles og bruges af den sorte magiker eller det seksuelle rovdyr som et "belønningssystem" til at udføre AD-adfærd.
2. Vaginal eller anal voldtægt kan give sjælsenergi, som suges op og bindes til det menneske eller dæmoniske væsen, der har begået voldtægten. Voldtægt af børn er

den mest produktive måde at stjæle sjælsenergi på og skabe sjælsskader i barnet, som bliver en voksen med dissociative, splittede eller narcissistiske personligheder. Mange voldtagne børn lider af sjælsbindinger til dæmoniske og sataniske væsner, både menneskelige og ikke-menneskelige. Den mest almindelige sjælebinding, der bruges ved voldtægt og kønslemlæstelse af børn i SRA, er Molochs dæmoniske alter.

3. Utilfredsheden med seksualiteten og den dysfunktionelle frygt, der skabes i seksuelle relationer, skaber elendighed, smerte og pine for mange mennesker på jorden. Denne elendighed, hvis den ikke heles, bryder ud i afvigelse, perversioner og feticher, som yderligere kontrolleres satanisk med alle midler. Dette afkobler personen fra sjælen, og det store tomrum af smerte skaber afhængighed, mange gange inden for de seksuelle energier hos den person, der er desperat efter lindring fra personlig angst eller smerte. I mange tilfælde skaber denne smerte et dobbeltliv eller dobbeltspil, hvor personen virker normal i sit daglige arbejde, men bag kulisserne er afhængig af afvigende adfærd som en ventil for angst.

AD-strategi 4: Børnemishandling og børneofring

Det avancerede niveau af AD-adfærd er de sataniske ritualmisbruges (SRA) rige, dette niveau befinder sig i det sataniske præsteskabssystem. Disse mennesker og væsener værdsætter faktisk drab på børn og tror på nødvendigheden af at ofre børn, hvis de kan slippe af sted med det uden retsforfølgelse. Deres mest syge sind tror, at blodet fra et barn er det reneste, og at de kan udvinde vital essens og kraft fra blodofferet. Når de vil have "mere magt" til materiel succes eller noget at vinde, eller der er noget, der skal "renses", tror de, at de kan rense det med et barns blod. Oftest vil de bortføre et barn, eller en satanisk familie vil opgive deres barn til sataniske rituelle helligdage. Børnehjem bliver ofte plyndret af denne grund. Dette er det mest utrolige for et sundt sind og et kærligt hjerte, men vi må vide, at det eksisterer i stort antal, så vi kan begynde at beskytte jordens børn mod denne sygdom. Det er mest almindeligt, at børn af ekstremt fattige mennesker enten bliver brugt på denne måde i ritualer eller bliver sexslaver eller prostituerede for en satanisk gruppe af individer. Kønslemlæstelse af børn, sexslaveri af børn, børneporno og live sex med børn på internettet er en blomstrende milliardforretning. Det er meget foruroligende, da vi kan se, at **ingen i regeringen bekymrer sig om dette globale problem**. Vi er nødt til at spørge, hvem der nyder godt af at have sex med vores børn? Det er ikke

mennesker.

AD-strategi 5: Misogyni

AD's adfærd er at fremme had til det kvindelige princip hos kvinder og mænd på jorden på næsten enhver mulig måde. Det kvindelige princip af intelligent energi er det åndelige princip og intuitionens adgang til de højere sjælelegemer. For at få adgang til sjælen skal man have adgang til hjertet gennem det feminine princip, uanset om man er i en mandlig eller kvindelig krop. Alle mennesker fra det elektromagnetiske energiniveau (auraen) er både mandlige og kvindelige princip-energi. De kvindelige energier er blevet korsfæstet på jorden for at stoppe genereringen af åndelige energier eller det kvindelige principets fremskridt i de nuværende AD-systemer. AD-controllerne er patriarkalsk dominerede og har varierende grader i den måde, de udtrykker misogyni på. At behandle kvinder som sexobjekter eller avlere, at tro, at kvinder er mindre intelligente, at behandle følelsesmæssig intelligens og intimitet som dumt tidsspilde, at tro, at kvinder skal slås ned for at vise, hvem der er "boss", æresdrab på voldtagne kvinder, at bære burka, der kan straffes med døden, er alle eksempler. Mange mænd tror stadig på dette, selv om de ikke vil udtrykke det offentligt, fordi de ved, at det betragtes som politisk ukorrekt. Man kan bemærke, at størstedelen af alle seriemordere, voldtægtsforbrydere, børnepornografer, finansfolk, verdensherskere og hemmelige selskaber er mænd. Når vi ser på de symbolske kvinder i verdens magt, er der ikke kvindelige energier. De er kvinder, der er støttet af patriarkatet uden kvindelig principiel energi, indoktrineret til AD-adfærd.

Top 5 AD-strategier

Så de fem store AD-strategier til at skabe mere AD Ego Adfærd og deres værdisystemer i den menneskelige offentlighed er:

1. Del og hersk
2. Offer/krænker
3. Seksuelt misbrug og seksuel elendighed
4. Børnemishandling og børneofring
5. Misogyni

AD's kerneadfærd, der er designet til at misbruge og skade menneskeheden åndeligt, er genereret af ovenstående AD-strategier:

1. Dissociation og narcissisme
2. Mental stivhed
3. Følelsesmæssig nedbrydning
4. Uforsigtighed
5. Bedragerisk
6. Afhængighed
7. Vrangforestillinger om falsk virkelighed
8. Opdelt konkurrence

AD-ideologi

Når vi forstår egodrifterne i AD-adfærd, og vi kan se de

AD-strategier, der anvendes i jordens centrale organisationsstrukturer for at opnå denne adfærd i menneskeheden, er det næste spørgsmål hvorfor? Vi kan vende tilbage til at gentage historiske begivenheder. Det er det samme spørgsmål som at spørge, hvor Hitlers naziteorier kom fra, og hvordan han var i stand til at dræbe så mange mennesker på fire korte år. Han fik direkte hjælp til at gennemføre en tidslinje for Negative Alien Agenda NAA støttet af det sataniske off world-militær – Orion Groups “Black Sun”-styrker. Disse enheder er interesserede i hierarki, dominans og bioteknologisk krigsførelse, kontrol over territorier, ressourcer og menneskelige-planetariske sjælsenergier. De ønsker at opnå fuldstændig dominans ved at gøre jordens befolkning til slaver, der udelukkende tjener deres dagsorden. De er i stand til at infiltrere menneskeheden gennem den ene (1) procent, som har solgt resten af menneskene ved at modtage al magt, ressourcer, penge og herredømme. Disse væsener er konditioneret til anti-menneskelig adfærd for at opføre sig og agere som rovdyr for at udføre den aktuelle opgave, mens de udvikler ekstern karisma for at forføre offentligheden. Mange af os ved, hvem disse blodlinjer er (Illuminati), da de sidder på magten i dag. De ville ikke være i høje magtpositioner, hvis de ikke tjente N.A.A.-tidslinjerne for invasion på en eller anden måde, enten direkte i kommunikation med disse sataniske kræfter eller forblændet af ego eller uvidenhed. Disse falske tyranniske kongers rolle er at videreføre AD-strategierne og inficere AD’s åndeligt krænkende adfærd i menneskeheden, så kontrollørerne uden for planeten forbliver i kontrol over jorden.

Hvis menneskeheden er afkoblet fra sin sande følelse af indre kraft, sin åndelig-energetiske intelligens, er den et let bytte, der venter på at blive udnyttet af dygtige militærstrateger. Menneskeheden er traumatiseret i en massiv åndelig identitetskrise, og de fleste er uvidende om det faktum. Der findes avancerede teknologiske ekstradimensionelle væsener, som udnytter menneskets situation ved at infiltrere svækkede mennesker med frygt, had, kaos og bedrag. Pointen med denne artikel er at holde op med at jage vores egne haler og anklage andre mennesker ud fra mørk uvidenhed og ubegrundede beskyldninger, og begynde at **identificere kilden til de virkelige problemer med misbrug på jorden.**

Jeg har modtaget psykiske angreb fra uvidende mennesker i frygt, siden jeg begyndte at skrive denne artikel, hvilket er en satanisk (mørk) taktik for at afskrække mig fra at skrive. At skrive de klare fakta om jordens nuværende tilstand er ikke noget, noget

fornuftigt menneske bør føle sig truet over. Sandheden vil sætte os fri, og det er på tide, at vi vågner op som et folk. Vi må stoppe med den uinformerede udspying af udokumenterede beskyldninger eller trusler, som er ubegrundede mod mennesker som mig selv, og åbne vores øjne for den virkelige trussel mod menneskeheden. Bliv uddannet og tag informerede beslutninger for dig selv. Den virkelige trussel er metoderne i AD-strategier, der skaber AD-misbrug, og mennesker, der lader sig bruge som brikker i en større historie, de ikke er klar over. Bliv vågen og bevidst om de virkelige omstændigheder, og hold op med at fordømme din menneskelige åndelige nabo, som taler sandt eller gør det bedste, de kan.

I stedet for smålig sladder eller utilfredshed i det spirituelle fællesskab burde vi fokusere på at nedbryde AD-strukturerne:

- Slaveri af mennesker og børn
- Børnemishandling, børneporno og opofrelse
- SRA og teknologisk tankekontrol
- Ondskabsfuldt misbrug af kvinder og kvindespørgsmål
- Chemtrails og tekno-kemiske eksperimenter med mennesker
- ET-hemmeligholdelse og regeringens fortielser
- Skyggemilitær, der skjuler ET-invasionsdagsordener (NAA)
- Genetisk modificering af fødevarer af Monsanto
- At holde sig vågen for at aflede massemediernes tankekontrol
- Folkemord og forsætlige drab brugt til SRA
- Organiseret religion maskerer SRA- og AD-adfærd
- Farmaceutiske produkter brugt som medicinsk religion
- Alien implantater, parasitter, energetiske strukturer af SRA

Husk at vælge din autoritet og kommandere dit rum som et [Gud-Suverænt-Frit](#) væsen. Gennem genvindingen af Kristus-missionen på jorden er jeg engageret i hver fiber af mit væsen. Jeg efterlader dig med den tanke. Hvem er din autoritet? Man skal være på linje med den autoritet, man vælger, og det starter med ens adfærd. Læbestiftelse og et par mind tricks er ikke nok. Man skal opføre sig og leve sit liv som den autoritet, man har valgt. Må vi komme til at kende Guds styrke, beskyttelse og fred på jorden.

Modgift mod AD-adfærd

Modgiften til AD-adfærd er at leve i Den Enes Lov og praktisere den Gud-Suveræne-Fri Adfærd (GSF):

- 1. Empati og medfølelse**
- 2. Mental åbenhed**
- 3. Følelsesmæssig stabilitet**
- 4. Ansvarlighed**
- 5.**

Ærlighed 6. Suverænitet 7. Vurdering af virkeligheden 8. Forenet samarbejde

Retningslinje for skelnen mellem adfærd: Lad os forstå

FRAGMENTERING AF SJÆLEN

August 28, 2023

Kategorier: Negative Alien Agenda, Udvid din bevidsthed

Tags: Entiteter, Fragmentering, Opvågning, Sjælen, Spiritualitet, Tag kontrollen tilbage

Forfattere: Lin Ajna G o m n t u



Genfindning af sjælen

Jo mere sjælsfragmenteret og beskadiget en persons energetiske krop fungerer (eller slet ikke fungerer), jo mere forvrængede bliver tankerne og adfærden.

Disse afvigelser manifesterer sig som afhængighed, perversioner og en bred vifte af skadelige personlighedsforstyrrelser eller alternative identiteter, der kan observeres hos den enkelte som destruktive for sig selv og for andre. Når man hele tiden er destruktiv over for sig selv eller andre, fragmenteres og splittes sjælematrixlagene til sidst. Når et menneske er sjælespaltet, vil det udvise mental forvirring og tendenser, der kaldes narcissisme, skizofreni, dissociativ personlighed, sociopati (mangel på empati) og en række psykologiske forvrængninger, der potentielt kan føre til sindssyge. Se [Negative Ego](#) for stadier af patologi.

Sindssyge er en beskrivelse af eksistensen af helvedes riger, og det er sådan, man let genkender besættelse gennem satanisk (anti-liv) adfærd, der kontrolleres af den besættende entitet, såsom en af de kollektive tankeformer af faldne engle. Sindssyge er et sygt sind (syg eller frakoblet sjæl), som får væsenet til at vælge at fortsætte med at ødelægge og skade sig selv og andre. Hvis den vedvarende destruktive, åndeligt krænkende adfærd ikke stoppes, vil den skade sjælen gennem fragmentering og genetisk nedbrydning. Sindssyge er en måde at definere adfærd, der skaber sjælsdestruktion, den handling, der i sidste ende afbryder forbindelsen

mere om AD Behaviors og NAA Controller-strategierne, der bruges til at svække dyder og GSF Behaviors, som gør det muligt for Kristi ånder at trives i menneskeheden.

mellem krop/sind og sjæl. Vi beskriver denne adfærd i ES som Archontic Deception Behavior. Når et væsen er afkoblet fra sjælen, oplever det en uudslukelig tørst efter begær, afhængighed, sort depression, smerte og lidelse på høje niveauer. Dette er beskrivelsen af den indre smerte og lidelse hos et satanisk væsen.

Alvorlig sjælsskade, slaveri gennem mental fragmentering med genetisk biologisk ødelæggelse af en hel art er ikke en "gudsforordnet" energetisk rebalancering af karmisk magtmisbrug (årsag og virkning) fra andre livstider. Men for permanent at helbrede denne afvigende adfærd, der er udbredt i det globale samfund på det individuelle niveau (mikrokosmisk blåtryk), skal den også korrigeres på det planetariske (makrokosmiske blåtryk) erfaringsniveau.

Fragmentering forårsager tilknytning til negative entiteter

Når et levende væsen plages til at føle ekstrem smerte eller lidelse, kan sindet og sjælen desuden bryde i stykker og holde disse stykker fanget i fantomlommer, der kontrolleres af den negative entitet. Det kan ske i flere eksistensdimensioner og identitetsstationer, som er forbundet med det åndelige-energetiske væsens bevidsthed. Jo mere fragmenteret væsenet er, jo mere afkoblet og mindre udviklet bliver bevidstheden, indtil den synker ned i de mest primitive lag af tilværelsen. Fragmenteringen kan fortsætte, efter at bevidstheden har forladt kroppen. Dette er det primære mål for NAA, som forsøger at slavebinde den menneskelige bevidsthed ved at fremkalde smerte eller rædsel, når den fysiske krop forlades. I Satanic Ritual Abuse er formålet med voldtægt, tortur eller drab på et dyr eller menneske at opsamle den [loosh](#), der produceres under blodofringen, og at binde energien med bindinger, som de sorte hul-entiteter kan leve af. De danner bindinger fra den negative energi, de har forbrugt, til de fragmenter, der udgør den pågældende persons bevidsthed. Mange af disse

negative entiteter forbruger negativ følelsesmæssig energi for at muliggøre deres tilstedeværelse i jordfeltets multidimensionelle lag. På grund af deres vibrationsmæssige uforenelighed med menneskelige frekvensniveauer, er de afhængige af at forbruge Loosh for at kunne eksistere.

Den vigtige lektie at forstå er, at udtryk for negativt ego og had, hensigten om at skade og det voldelige drab på andre levende væsener, fragmenterer bevidstheden og giver næring til de omvendinger, der opbygger negativ følelsesmæssig energi eller Loosh. Vi ønsker ikke at være med til at skabe negativ følelsesmæssig energi, som disse negative entiteter kan få næring fra, eller at give direkte næring til de inverterede systemer, der producerer Loosh-energi til NAA. Det mest produktive, vi kan gøre, er at tage skridt til at rydde det negative ego og vores smertekrop, så vi ikke bliver triggeret af Mind Control-programmerne eller AI-udsendelserne. Når vi gør det, er vi i stedet i stand til at forholde os neutrale og rolige i kaos.

Vi kan praktisere ubetinget kærlighed, fred og Harmlessness. Det hjælper med at integrere og heale vores fragmenter, så de forenes, og neutraliserer enhver negativ følelsesmæssig energi i omgivelserne. Når vi holder op med at fodre de omvendte energier, bliver de gradvist taget offline. Den parasiterede energis fødekæde gennem hele fødekæden stopper, og i bund og grund sulter vi dem ved at nægte dem adgang til strømkilden. Når vi kan være medfølelse vidner og nægte at blive udløst i negative følelsesmæssige tilstande, nægter vi at blive manipuleret og tappet af NAA. Derudover kan virkelig empatiske og betingelsesløst kærlige mennesker også få den åndelige kraft til at genkalde og transitere bevidsthedsfragmenterne fra ofrede børn og traumatiserede mennesker, der er fanget i de jordiske riger, og det er en vigtig tjeneste, vi kan gøre for at hjælpe med at helbrede jorden.

Mental angst

Opstigningens frekvensskift og ændringerne i det energetiske terræn er stadig stort set ukendte, tvetydige og forvirrende for de fleste mennesker på Jorden. Det meste angst er et resultat af mental forvirring, når vi ikke har en ordentlig evolutionær kontekst til at omforme vores gamle overbevisninger, traditioner, vaner og deres døende strukturer. Ubalanceret adfærd og negative mentale holdninger tolereres ikke i de nye frekvenser, og hvis vi ikke har rensset vores ego for at underkaste os højere kræfter, bliver vi ramt af ydre omstændigheder, som forstærker disse indre forvrængninger. Egoets tre

lag, hvis de ikke er clearet, vil manifestere depression, tvangstanker, angst, mani og andre hjernedysfunktioner, når de ikke er integreret med den indre ånd, sjælsmatrixen. Denne mentale og følelsesmæssige ubalance kaldes "sjælsfragmentering", og den grundlæggende årsag er vedvarende negative mentale tanker skabt af et utrænnet og udisciplineret sind. Mentalt miasma som besættelse af tanker eller overbevisninger kan også være arveligt og kan fjernes gennem forfædres healing. Mange mennesker, der ikke er bevidste om opstigningsprocessen, forsøger at håndtere deres daglige liv og gentager i deres følelse: "Hvorfor er jeg så utrolig træt?" Man kan ikke modstå forandringerne på planeten eller kæmpe imod denne transformationsstrøm uden at blive energimæssigt smadret. Alle føler et eller andet niveau af denne evolutionære forandring nu. Uanset hvem vi tror, vi er, eller hvor vi tror, vi er på vej hen – vi skal tilbage til den indre balance.

Åndedræts- og meditationsteknikker kan mestres til at frigøre den mentale angst og lære at flytte kroppen til fredelige og afslappede tilstande, selv når man er midt i et stort kaos. Se afsnittet om Krystal Aegis.

Påtvungne identiteter

Derudover er der sket en nedbrydning og decimering af den kollektive mentale negative alien-arkitektur, der er blevet brugt som bevidstheds-"egofiltre" til at kontrollere menneskeheden i meget lang tid. Denne form for kunstig NAA-maskine, der bruges i den planetariske arkitektur, er designet til at overlejlre tvungne identitetsoverlejlringer på det menneskelige sind, hvilket bidrager til sjælsfragmentering. Denne teknologi kaldes også SPE og bruges til at fremme offer-undertrykker-trossystemer gennem Dark Force Manipulation Methods.

Disse Mind Control og Mind Slides implanterede strukturer kvantificeres som Dead Energy spaces og er konfigurationer, der bruges til at filtrere sjælsenergi gennem udnyttelsen af tvungne identiteter. En tvungen identitet er et overlejlret "overlay", der filtrerer opfattelsen af en arketypisk identitet, der kører et fremmed (anti-menneskeligt) tankekontrolprogram gennem en menneskekrop. Afhængigt af de chakraenergi, der er afstemt til den særlige kvalitet af energispektret (frekvensspektret) og de DNA-aftryk, de ønsker at høste fra, er den retning, den kontrollerende enhed forstærker den arketypiske ego-identitet. Gennem chakrasystemerne placerer de arketypiske tankefiltre, der forstærker egoprogrammer, og i nogle tilfælde implanterer de falske erindringer, tankeformer eller holografiske film for at manipulere overbevisninger og

styre handlinger i mennesket. Alt dette sker for at få adgang til og kontrol over planeten Jorden og de mange niveauer af ressourcer, der findes her, kontrollere tidslinjer og teknologi, fastholde løgne om den udenjordiske involvering og udnytte brugen af det kollektive kvantiske udbytte og de individuelle livskraftenergi (sjæl). Disse vitale energier består af den multidimensionelle kollektive menneskelige sjælsmatrix, som så mange har glemt, at mennesket har direkte adgang til. Når man har kontrol over tankerne i sit sind, har man kontrol over retningen og handlingerne i den fysiske krop, alle dens dele og genvinding af sjælsenergiene. Den, der kontrollerer sindet, kontrollerer sjælens matrix.

Afhængighed forårsager fragmentering

Når der ikke er noget indre fundament, sjælsforbindelse og selvkærlighed til stede, bliver hele den mentale fiksering på den ydre værdi og det værd, der er formet af konsensusvirkeligheden eller kulturen i det pågældende miljø. For at ændre formen på de menneskelige værdier, der er formet af konsensus eller kultur, opretholdes konstant tankekontrol gennem psyko-spirituel krigsførelse for at fordreje den nøjagtige virkelighed og forvrænge opfattelsen. (Et eksempel på antihuman psyko-spirituel krigsførelse, der bruges til at fordreje opfattelsen af værdier i kulturen, er at retfærdiggøre troen på, at et drengbarn gav samtykke til sodomi, at en kvindes tøj giver hende samtykke til at blive voldtaget, og at en alien-bortført er sindssyg. Rovdyret fordrejer hele tiden virkeligheden og bruger offeret til at være krænkeren). Se Offer-Victimizer. Psyko-spirituel krigsførelse udføres, når et væsens oprindelige identitet konstant slettes, erindringerne om det spirituelle formål og adgangen til sjælsmatrixen og monaden afbrydes,

frygt for overlevelse, terrorisme, katastrofe og Armageddon-software kunstigt implanteres i den planetariske hjerne via NAA osv. Menneskeheden gennemgår et alvorligt personligt traume baseret på afkoblingen fra den virkelige selvidentitet som en åndelig-energetisk bevidsthed. Denne virkelige selvidentitet er organisk og ikke påtvunget kunstigt, som f.eks. med Alien-implantater eller Mind Control-apparater.

Adfærd er relateret til spirituel udvikling

Processen med spirituel genforbindelse af den fysiske krop til dens sjælsmatrix, monade og i sidste ende dens indre Christos integrerer den energetiske balance mellem hvert af kroppens lag, og denne balance aktiverer stigende niveauer af højere spirituel intelligens og kultivering af dyder som medfølelse. Således manifesterer udviklingen af højere bevidsthedsintelligens højere form og funktion i alle væsenets niveauer. Dette niveau af højere bevidsthed er fri for manipuleret tankekontrol fra kunstige maskiner, der lægger sig direkte ind i nervesystemet for at påvirke tanker og adfærd. Højere form og funktion er et naturligt biprodukt af stigende intelligens, der fungerer i overensstemmelse med den organiske evolution, der eksisterer som en del af naturens energistrøm. Denne tilpasning til det naturlige flow skaber harmoni mellem alle de kropslige dele og fungerer derefter som en del af en integreret helhed. Når man fungerer som en integreret energetisk helhed, udryddes afvigende adfærd, som f.eks. de vanedannende mønstre, der skaber sygdom (f.eks. kræft). Uorganisk energi og Miasma, Planetary bidrager i høj grad til sygdomsmønstre på jorden. Det gælder både på det mikrokosmiske (personlige) niveau og på det makrokosmiske (globale eller gruppeniveau). Makrokosmos er også relateret til den planetariske Logos.

HVAD ER LOOSH?

August 31, 2023

Kategorier: Negative Alien Agenda, Udvid din bevidsthed

Tags: Energi, Entiteter, Loosh-energi, Opvågning, Sjælen, Spiritualitet, Tag kontrollen tilbage, Vibration

Forfattere: Lin Ajna G o m n t u

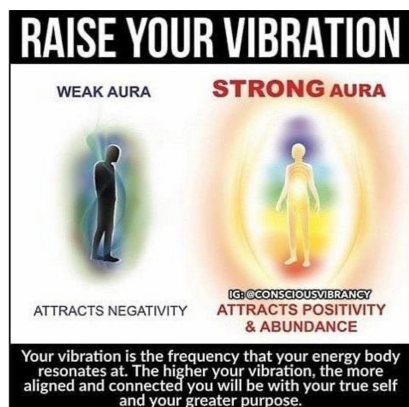

Loosh

En betegnelse for energi, der produceres af mennesker og dyr, og som andre væsener bruger til at nærme sig af. Det bruges også til at referere til den energi, der produceres af lidelse, som væsener lever af. Fra bøger af Robert Monroe. Måske et spil på det franske ord Louche.

Indsamling af negativ følelsesmæssig energi

Reversal Networks opsamler livskraft fra alle jordboeres kollektive felter og producerer mere subtile sorte kræfter og miasma. Den meget eftertragtede spirituelle energi, der er indeholdt i disse felter, kaldes af kabalerne for energetisk Loosh. I denne sammenhæng omtales loosh som den følelsesmæssige energi, som dyr og mennesker udstråler, når de føler sig truet, skadet eller bliver dræbt, og som resulterer i traumatiserende smerte og lidelse, der opleves og registreres i krop, sind og sjæl. Dette traume og denne smerte bliver registreret i selve jordkroppen. I århundreder har NAA udviklet og udnyttet multidimensionelle okkulte praksisser gennem omvendt skabelseskode. Dette er blevet givet til hemmelige selskaber og institutioner med henblik på tankekontrol og social manipulation for at høste negativ følelsesmæssig energi eller loosh fra masserne.

Med den nuværende acceleration af den elektroniske æra, som fremmer transhumanisme og en række kunstige intelligens-teknologier både åbenlyst og skjult, er udnyttelsen til at udtrække negativ følelsesmæssig energi fra menneskeheden på et højdepunkt. Vores planet bliver oversvømmet med negativ tankekontrol-programmering og AI-udsendelser, der er målrettet de negative ego-filtre, som har infiltreret hver eneste fiber i samfundet. Dette er for at fremkalde ekstremt negative følelser og smertefulde traumer fra det konstante bombardement af skadelige billeder, adfærd og handlinger. Disse programmer opmuntrer til grusomhed, brutalitet og vold, som bliver massivt overlejet på menneskeheden og de jordiske riger i denne tid. Ekstremt ladet negativ følelsesmæssig energi, som den, der opnås under satanisk rituel misbrug, indeholder hormonelle adrenalinkaskader,

der løber gennem den cellulære energi i menneskekroppen, blodet og hjernen. Under sådanne intense ekstremer af smertefuld lidelse bliver blodet og kødet ladet med forhøjet molekylært indhold, som er højt værdsat af Negative Aliens og sataniske kræfter. Det er derfor, de nyder tortur, selvmord og drab på mennesker, især de uskyldige sjæle, der ikke er i stand til at beskytte sig selv, som f.eks. børn.

Etymologi

Robert Monroe skriver i sin bog "Far Journeys" om den kontakt, han havde med et lysvæsen i en ud-af-kroppen-oplevelse. (Monroe er uden tvivl verdens førende forsker i ud-af-kroppen-oplevelser; han startede et institut med praktikanter/forskere for at undersøge fænomenet videnskabeligt). Efter sigende fortalte lysvæsenet Monroe, at når mennesker dør, bliver deres energi frigivet og høstet af transdimensionelle væsener, som bruger den til at forlænge deres egen levetid. Påstanden er, at universet er en have skabt af disse væsener som deres fødekilde.

Ifølge Monroes historie er dyr med vilje placeret på denne planet for at æde planter og hinanden og derved frigøre deres ofres livskraft, så den kan høstes. I en kamp mellem rovdyr og byttedyr produceres der ekstraordinær energi i de kæmpende. Når der spildes blod i en kamp på liv og død, frigøres denne intense energi, som lysvæsenerne kalder "loosh".

Loosh høstes også fra dyrs og menneskers ensomhed samt fra de følelser, der opstår, når en forælder er tvunget til at forsvare sine unges liv. En anden kilde til loosh er menneskers tilbedelse.

Ifølge Monroes informant har vores skabere, de kosmiske "energifarmer", med vilje udstyret dyr med anordninger som hugtænder, kløer og superhastighed for at forlænge kampen mellem rovdyr og byttedyr og derved producere mere loosh. Med andre ord, jo større lidelse, jo mere livskraft udspyes der fra vores kroppe, og jo mere velsmagende bliver energimåltidet for vores skabere.

Denne historie, som Monroe fik fortalt (og som kastede ham ud i en to uger lang depression), svarer til beretninger i nogle af verdens ældste skrifter, vedaerne, upanishaderne og puranaerne i Indien. Her kan vi læse, at "universet opretholdes af ofringer" (Atharva Veda), og at "alle, der lever (i denne verden), er ofrere. Der er ingen levende, der ikke udfører yagya (ofring). Denne krop er (skabt) til ofring og opstår ud af ofring og ændrer sig i overensstemmelse med ofring." Garbha Upanishad

Astral rekonstruktion

Nylige Guardian-projekter er blevet udvidet til det astrale virkelighedsniveau i sjælsmatrixens tidslinjer, hvor udforskning af omfattende kunstig arkitektur blev lokaliseret og fundet at blive brugt til at høste Loosh og slavebinde menneskeheden på sjælsplanerne gennem forskellige ideologiske systemer, der forstærkes gennem organisationer. Disse udgør omfattende organisatoriske strukturer som virksomheder, kirker, hospitaler, medicinske institutter, internetteknologi, medicinalvirksomheder og mange andre systemer, der

bruges med det negative formål at kontrollere den menneskelige kollektive bevidsthed via opfattelser af virkeligheden fra de astrale og 3D-materielle planer. Det, der er blevet afsløret, er, at de samme massive megaselskabsorganisationsstrukturer, som findes på det fysiske 3D-plan, har haft en nøjagtig spejlorganisation på astralplanet, som drives af magtbegærlige menneskelige og ikke-menneskelige kontrollører, der ønsker at gøre overfladebeboerne til slaver for at opretholde deres magtbase i flere virkeligheder.

MIND SLIDES

September 2, 2023

Kategorier: Negative Alien Agenda, Udvid din bevidsthed

Tags: Bevidst, Energi, Manipulation, Mind, Tag kontrollen tilbage, Ubevidst

Forfattere: Lin Ajna G o m n t u

Det er et mind slide-program, hvor mennesker fuldstændig ignorerer ikke-godkendte emner eller ikke-godkendte ord, udtryk eller emner, der ville udfordre deres trossystemer i 3D-fortællingen eller involvere deres slaveri eller tortur, der var skjult af Amnesiac Barrier, selv hvis de står ansigt til ansigt med det. Mind Slides er en form for Mind Control, der kan implementeres gennem radiobølger, som danner frekvenser, der transmitteres ind i personens ubevidste sind i deres bio-energetiske felt.

En mind slide er en holografisk indsættelse i de planetariske logoer, der sletter eller ændrer betydningen af et "ikke-godkendt ord", en "ikke-godkendt sætning" eller en række ikke-godkendte emner, når den udsættes for en person, der er blevet implanteret af NAA Artificial Machinery.

Et eksempel er, når folk taler om "rumvæsner", "bortførelse" eller SRA eller andre metoder til manipulation af mørke kræfter, bliver de latterliggjort, forfulgt, bagvasket, udskammet og forfremmet som sindssyge over for andre mennesker, der er blevet mind slidet.

Det er sådan, NAA-programmets Victim-Victimizer-software fungerer.

Det er viralt indlæst i vores ubevidste lag af de mentale kroppe, så mennesker håndhæver denne sindssyge og dens vrangforestillinger på vores egen race. Det er en form for benægtelse og indre karakterfordærvelse, så vi ikke vil se på eller udforske emner, som vi har svært ved at håndtere, forklare, håndtere eller ændre. Som en

konsekvens af denne smerteundgåelse og selvtilfredshed gør vi stort set ingenting, mens vi ser folk af vores egen race blive latterliggjort for at bringe sandheden, tortureret, udsultet, dræbt eller lemlæstet uden grund.

Mind slide-symptomer

Mind Slides er holografiske indsatser, der udløser fornemmelser i det neurologiske system, som er designet til at holde folk uvidende og blinde for, hvad der sker med dem. Mange alien abductees har mind slides for at benægte deres oplevelse og begrave den dybt bag bevidstløshedens mure eller Amnesiac Barriers. Når områder, der ikke er godkendte emner, bliver eksponeret for den fremmede entitet, der kontrollerer eller er vært for kroppen, vil de programmere mind sliden til at blive aktiveret, når bestemte ord, sætninger eller koder bliver læst eller sagt. Nogle gange, når folk kommer til skade i den kropsdel, der er traumatiseret af undertrykte alien-bortførelseserindringer, vil de genopleve den traumatiske oplevelse. Tankegliderne induceres i menneskets neurologiske system, som aktiverer tankekontrolteknologi til at pulsere hjernens modtager. Dette kan ske i form af et mind control-"script" (f.eks. at bortførelsen aldrig skete, at det er din fantasi, at du er bange for at blive skør) eller ved at afspille billeder eller film i personens bevidsthed. Nogle af symptomerne på mind slides, når man udsættes for ikke-godkendte ord (dvs. Alien abduction, NAA, Reptilian, Satanic Ritual Abuse, UFO, Implants, MILABS, etc.) er:

-Falder i søvn eller føler sig døsig (nervesystemet bedøves)

- Følelse af et elektrisk stød eller slag i solar plexus
- Trang til at forlade rummet og komme væk fra budbringeren/informationen
- Følelse af irritation eller overdreven ophidselse, indre eller ydre vold
- Trang til at ryge cigaretter eller selvmedicinere med stoffer
- Modstand i form af benægtelse, aggressive reaktioner, stemping af informationerne som latterlige.
- Fjendtlige følelser, der genereres for verbalt at angribe budbringeren (VV-programmering)
- Fremkalder negative billeder eller negative følelser for at afvise informationen
- Korrupt drømmetilstand med ekstrem negativitet eller interferens i astraltilstanden gennem klare drømme

I specifik SRA-måltrettet tankekontrol (f.eks. MK Ultra eller Super Soldier-træning) er disse teknikker designet til at dissociere personen gennem gentagne udsættelser for tortur, terror og stoffer. Sindet fragmenteres og bindes bevidst til dæmoniske ånder, der fungerer som vogtere af det pågældende fragment af personligheden. Mind Slide kan aktivere specifikke alternative personligheder, der er skabt i offeret til at udføre en række opgaver, mens det er i den alternative personligheds besiddelse eller kontrol. Mange gange kan personen ikke huske sine handlinger, de har et tidsforløb eller blackout. Dette programmerbare

EN ENKELT SJÆLS BESÆTTELSE

September 3, 2023

Kategorier: Negative Alien Agenda, Udvid din bevidsthed

Tags: Besættelse, Energi, Frekvens, Milab, Opvågning, Sjæl, Tag kontrollen tilbage

Forfattere: Lin Ajna G o m n t u



Vi lever i en multidimensionel verden med alle de åndelige kræfter, man kan forestille sig. For hver ny portal, der åbnes, kollapser de membraner, der tidligere adskilte virkelighederne, og flere væsener deler rum med os. Der er nye niveauer af støtte til dem af os, der er på vej med denne forståelse og kontekst.

fragment eller alternativ kaldes en Sleeper. Når en person bevidst er blevet tankekontrolleret eller tortureret til at blive en Sleeper, kan de let blive besat og brugt til at udføre en række beskidte handlinger eller forbrydelser. Reptilianske væsener nyder specifikt menneskers eksplicitte tortur og lidelse, når de besætter dem til at begå disse beskidte handlinger.

Disse negative entiteter stræber efter at skabe så meget smerte og angst for mennesket som muligt, og at få dette menneske til at udstråle denne vibration af smerte og angst i omgivelserne. Deres mål er at fremkalde negative følelser af følelsesmæssig smerte, depression og håbløshed, som får personen til at søge lindring gennem afhængighedstilstande. Det er den cyklus, der fortsættes med alien mind control og entitetsbesættelse, som lever af disse negative energier.

Tankekontrol via EMF

Mind control-teknologier er våben, der bruger elektroniske mikrochip-implantater, nanoteknologier, mikrobølger og/eller elektromagnetiske bølger til at undergrave en persons følelse af kontrol over sin egen tænkning, adfærd, følelser eller beslutningstagning ved at angribe hjernen og nervesystemet. Udviklingen af disse metoder og teknologier har en lang historie.

se også [NRG Archontic Deception Behavior Single Soul Occupancy](#)

Dette nyhedsbrev vil fungere som en grundbog for entiteter, der diskuterer nødvendigheden af Single Soul Occupancy, med nogle forslag til værktøjer til åndelig befrielse. Den gode nyhed er, at de seneste ændringer i arkitekturen har gjort det meget lettere at fjerne de parasitter og entiteter, der har plaget denne planet.

Siden december måneds store portalåbning har vi gennemgået en række begivenheder, som radikalt har ændret den universelle geomantiske struktur. Det er den arkitektur, der forbinder himmellegemer, konstellationer og stjerner med vores planet. I påskeweekenden aktiverede transmissioner den planetariske krop til at kommunikere med den intelligente levende matrix i stjernebilledet Canis Major og stjernesystemet Sirius.

Dette aktiverede tidligere sovende eller ødelagte kommunikationsforbindelser og ley line-netværk i planetlegemet. Disse nye forbindelser kan ikke omgås af fremmede maskiner eller deres syntetiske tidslinjer. Disse triade-kommunikationsnetværk svarer til at droppe en ny intergalaktisk trådløs internetforbindelse fra Sirius B og den massive Sirius-sol ind i planetlegemet.

Hovedaksen i dette netværk blev placeret i den 33. nordlige parallellinje og er tænkt som en støtte til de Starseeds, der arbejder med griddene i den kosmiske suveræne lovs tjeneste. Derudover understøtter dette nye netværk fremskridt med problemet med invasionen af rumvæsner, der befinder sig på planetens ækvatorlinje, med et angreb af reder og fantomormehuller.

Dette er vigtigt, fordi det er et demarkationspunkt i krigen om bevidsthedshukommelser, der relaterer til de fremtidige tidslinjer for menneskehedens udvikling på denne planet. Denne planet har været i en krig om bevidsthedshukommelser, hvor sandheden om menneskets udviklingshistorie er blevet slettet. Dette er blevet gjort af flere konkurrerende arter, med forsøg på helt at ødelægge historiske optegnelser i tidslinjerne, af NAA-grupperne.

Denne fase vil afsløre mere dybtgående udenjordisk involvering med vores planet og med menneskehed. Det betyder, at alle spørgsmål vedrørende alien mind control, hybridisering, bortførelse, militære programmer (såsom MILAB'er og Secret Space-programmer, der misbruger teknologi), galaktisk historie, underjordiske baser og de mange arter, der interagerer med os, vil blive optrappet til det næste niveau af afsløring.

Vi er på vej ind i en potentielt eksplosiv tidslinje med afsløring af udenjordiske kræfter, som begynder i år og fortsætter ind i 2024. I takt med at vi lærer mere om de mange arters dagsordener, må vi forbedre vores energetiske skelneevne over for de mange forskellige kræfter, som vi interagerer med. Det er både synlige og usynlige kræfter, der udnytter vores manglende bevidsthed. Fordi vi er ved at vågne op fra den mørke æon af alien-hybridisering, som er den primære årsag til, at vores bevidsthed er fængslet, må vi ryste disse parasitter af os og kræve vores suveræne ret til at bo i en enkelt sjæl. Vi giver en grundlæggende introduktion til de mest almindelige problemer med parasitisme, der er resultatet af alien-hybridisering, implantation og genetisk manipulation af menneskets bevidsthed. Når man først er informeret, kan enhver person blive bemyndiget til at identificere og afslutte kilden til åndelig undertrykkelse. Gennem loven om samtykke kan vi fjerne dens adgang til

og indflydelse på vores åndelige kroppe.

For at blive åndeligt befriet fra tankekontrol og energetisk besættelse må vi forstå nødvendigheden af at kræve vores ret til suverænt at være en enkelt sjæl i vores krop og energetiske aura. Det oprindelige blueprint for alle, der inkarnerer i menneskekroppe på denne planet, er Single Soul Occupancy.

Alien-implantation er reptiliansk ejerskab

Mange mennesker på denne jord bærer et udvalg af fragmenter, tilknytninger, forfædres væsener, fremmede implantater, faldne engle og potentielt en eller flere fremmede værter som et resultat af hybridisering, miasma, karmiske blodlinjer eller fremmed bortførelse. Mind control-programmer og deres holografiske indsatser gør det muligt for individets bevidsthedskrop at blive infiltreret gennem det fremmede implantats energetiske signatur. Mind control-programmer, der håndhæves gennem alien-implantation, og deres entitetstilknytninger eller besiddelser er to sider af samme sag. Alien-implantatets energetiske signatur afhænger af det genetiske og bevidsthedsmæssige forhold, personen har til den entitet, der har placeret implantatet i deres menneskelige mål. Mange af disse entiteter mener, at mennesker er deres personlige ejendom, så det fremmede implantat vil have specifikke oplysninger fra den ekstradimensionelle kilde til den art, der har "gjort krav" på det pågældende individ, den pågældende familie eller gruppe.

Tankegangen hos reptoiderne og andre invaderende arter fra NAA er, at mennesker er deres personlige ejendom, der skal bruges som en ressource, der tjener deres dominansdagsorden. Den grad, i hvilken de udfører velvillige handlinger over for mennesker, er den grad, i hvilken den handling tjener deres slaveri-dagsorden. Overordnet set er de beregnende løgnere og mesterlige bedragere, og de vil sige alt, hvad mennesket ønsker at høre, for at manipulere resultaterne til at tjene deres dagsorden. Ligesom en landmand, der måske tager sig af en syg ko i flokken, så han kan få mere mælk ud af koen og fortsætte med at tjene penge på sin gård. Det svarer til den kollektive tankegang hos NAA, som betragter mennesker som en del af deres samlede investeringsportefølje.

Flere beboere = besættelse af sjælen

Gennem [loven om samtykke](#) er det din suveræne ret at bestemme over dit rum og kræve, at der kun er én sjæl i din krop, dit sind og din bevidsthed. Single Soul Occupancy er det oprindelige Soul Matrix-design for 4., 5.

og 6. dimension, som forener disse tre lag til én helt sammensmeltet og integreret bevidsthed i din fysiske krop. Mange mennesker på denne jord er ikke Single Soul Occupied, men har flere beboere, [sjælsfragmenter](#), tilknytninger eller entiteter, der er vært for dem. Hvordan er det sket?

De skjulte dagsordener for flere invaderende ekstradimensionelle arter omfatter hybridiseringsprogrammer, avlsprogrammer, genetisk modifikation og manipulation af menneskets DNA. Manipulationen af menneskeligt DNA fungerer både som genetisk forbedring af de foretrukne blodlinjer, der er hybridiseret med primært krybdyrgenetik, mens andre er genetisk forringet og "fordummet" til en arbejdende slaveklasse. Uanset om en person bliver bortført og efterfølgende genetisk modificeret med forbedringer til at udføre bestemte roller, eller om han eller hun bliver nedbrudt for at blive gjort til en åndelig zombie, er begge metoder til genetisk modifikation resultatet af den invaderende arts dagsorden om fuldstændig at dominere jordens ressourcer. Mennesker grupperes i planetens ressourcer som slavearbejde, replikeres til kloner, afbildes i fremtidige syntetiske hologrammer eller bruges som forhandlingsredskaber med andre arter. For eksempel er børn eftertragtede til bortførelse og sælges på og uden for planeten til seksuelt slaveri af disse NAA-grupper. Derfor er seksuelt slaveri en global epidemi og vil ikke blive bedre, før mennesker indser, at de seksuelle [elendighedsprogrammer](#) og pædofili kommer fra NAA.

Dette er ikke menneskeligt.

De primære arter, der understøttes af menneskelig hybridisering gennem alien-bortførelser og alien-genetisk manipulation, er varianter af Reptoid- og Insectoid-arter. Militære kontrollører foretrækker forbedringer med reptilgenetik, fordi Reptoid-arterne har højere psioniske evner, som omfatter fjernsyn, astral projektion og formskift. Efter mange års blod- og genmanipulation bliver mange familier, der er blevet bortført af rumvæsner og udsat for genetiske eksperimenter, rekrutteret til militæret til en række hemmelige operationer. Dette inkluderer MILABS og hemmelige rumprogrammer, der i sidste ende er designet til at understøtte det arkontiske bedrag og negative alien-agendaer. Dette er for yderligere at håndhæve menneskets slaveri og dermed indføre fuldstændigt ejerskab over alle mennesker. Mange mennesker på jorden i dag er resultatet af alien-hybridisering, og som sådan har de en genetisk disposition, der gør det muligt for dem at være værtskrop for en række ekstradimensionelle entiteter. Når et

menneske er blevet genetisk modificeret af en fremmed art, giver det mulighed for, at kroppen kan bruges som en portal for den fremmede bevidsthed. Det er ligegyldigt, hvilken form for hybridisering der er sket, ethvert væsen har ret til at kræve at blive besat af en enkelt sjæl og lære at rehabilitere sin bevidsthed som et [gudesuverænt frit](#) væsen. Nøglen er at praktisere [loven om én](#) og heale det rovdysind, som du blev downloadet med.

Hvad er MILAB?

Det er en forkortelse for Military Abduction. Et niveau af MILAB er bedrageriske militære operationer, der udføres for at overbevise målene for operationen om, at de har haft et møde med udenjordiske væsener, hvilket faktisk var et iscenesat trick. Andre MILABS er legitime alien-bortførte, der kidnappes, trænes og bruges som dybsorte agenter af dele af den militære efterretningstjeneste til en række forskellige formål, herunder hemmelige rumprogrammer. MILABS er generelt militariserede samarbejdsprogrammer, der arbejder med flere invaderende arter af ekstradimensionelle, såsom reptiler, der er interesserede i at høste jordens ressourcer. Nogle af deres interesser omfatter menneskelig slavearbejde, genetisk hybridisering, avlsprogrammer, seksuelt slaveri og andre formål, der tjener deres invasionsdagsorden. Mange MILABS er bortført af rumvæsner, der er blevet genetisk forbedret eller forstærket med hybridiseret rumvæsenegenetik for at generere en række højere sanseropfattelsesevner, der bruges til hemmelige militære operationer.

Nogle MILABS med høje psioniske evner er trænet til at være astrale operatører og kan sendes hvor som helst i det astrale plan, over jorden eller under jorden. I militære overfladeoperationer videresender kommando- og kontrolskibe i luftbårne platforme instruktioner til jordpersonel og fungerer som kommunikationsforbindelser mellem hovedkvarteret og tropperne på jorden. Astrale operatører, der ser på afstand, bruges på lignende måder og fungerer som kommunikationsforbindelser via deres bevidsthedsprojektion til en række forskellige steder.

Der er en række militære programmer, der kører parallelt, selvom træningen og operationerne er ens, fordi alle grene af den militære tjeneste: Hæren, flåden og luftvåbnet, har skjulte kontrolsektioner af MILABS. DARPA er den organisation, der holder fast i de dybsorte MILAB-projekter på højt niveau. Defense Advanced Research Projects Agency (DARPA) er et agentur under det amerikanske forsvarsministerium med ansvar for udvikling af nye teknologier til brug for militæret. DARPA

blev oprettet i 1958 som Advanced Research Projects Agency (ARPA) af præsident Dwight D. Eisenhower, faderen til de hemmelige rumprogrammer. De fleste bortførelser, forstærkninger og indsprøjtninger udføres af eksterne læger langt væk fra de vigtigste operationer, der anvendes af de mange niveauer af organisationer. Mind control, intimidering og tortur, på linje med Satanic Ritual Abuse (SRA), bruges af disse læger som en måde at kontrollere personen på. Scanning af MILABS til særlige projekter foregår på og i militærbaser. Nogle MILABS bliver filtreret og brugt i hele den vestlige verden til at udføre mørke operationer og rumapplikationer. Nogle bliver tankekontrolleret til at udføre hemmelige operationer, der får det til at ligne en ulykke for offentligheden og rapporteres som sådan af medierne, disse kaldes Sleepers.

NAA's strategiske invasionsmetoder

Vi har mange gange diskuteret de vigtigste områder af tankekontrol i form af psykologisk og biologisk krigsførelse, der bruges mod menneskeheden. Den arkontiske vildledningsstrategi bruges til at få mennesker til at underkaste sig den invaderende arts ejerskab. Hovedstrategien er at downloade rovdysindet, som er deres fremmede tankeform, og hybridisere menneskekroppen, så den accepterer denne arkontiske adfærd som normal og socialt acceptabel adfærd. Jo mere reptilgenetik, du bærer, jo mere acceptabelt er det for dig at bedrage, manipulere, udnytte de mindre privilegerede og endda dræbe, myrde, voldtage og have sex med børn. Totalt ejerskab af mennesker som personlig ejendom og dominans af jordens ressourcer udføres ved hjælp af disse metoder:

[Negative Alien Agenda](#) bruger Archontic Deception Strategy som global politik for Mind Control Enslavement, der håndhæves af en magtelite, der for det meste er hybridiseret med aliens.

Menneskehybridiseringsværtsprogrammer for flere reptoide arter i underjordiske baser og baser uden for planeten.

MILABS og relaterede hemmelige rumprogrammer, der samarbejder med negative aliens, som bevidst bedrager, manipulerer og eksperimenterer med offentligheden.

Genetisk modifikation, forstærkning, pleomorfe sygdomme og teknologisk eksperimentering med det menneskelige genom.

Alien-maskiner, implantater, syntetiske tidslinjer, bevidsthedsfælder, psykotronisk krigsførelsesteknologi, kunstig intelligens skabt af genetisk replikation og hamstring af avanceret teknologi fra andre planeter.

Åndelig besættelse og flere besættere af sjælen(e) for at høste livskraft til en række NAA-formål, på og uden for planeten.

Loven om samtykke

I forbindelse med at tage kontrollen tilbage over ens eget sind, krop og åndelige bevidsthed fra de kontrollerende mennesker og negative aliens, som har misbrugt den naturlige strukturlov på denne planetariske krop, diskuterer vi grundlaget for loven om samtykke og dens kritiske betydning.

Samtykkeloven er vigtig for at beskytte din ret til selvbestemmelse og til at genvinde alt indhold og alle operationer i din kropsbevidsthed, som kun svarer til din personlige autoritet gennem informeret samtykke. Uanset om der er uorganiske eller organiske komponenter (såsom implantater), hvis de er forbundet med din krop; fysisk, mentalt, følelsesmæssigt eller åndeligt, så tilhører de dig. Alt i din krop og bevidsthed tilhører dig. Enhver person har ret til at kommandere over alle kroppens funktioner, som kun må styres af den, der bor i kroppen. Befal alt indhold i din personlige bevidsthed til kun at fungere med dit fulde informerede samtykke og autoritet.

Hvis I anvender denne handling først i jeres 12D-skjold, vil det gøre det lettere at identificere og lokalisere fremmede implantater, entiteter og åndelig undertrykkelse, som skal fjernes fra jeres bevidsthedskroppe.

Det, vi holder som vores intention i vores personlige tanker, er det, vi holder som vores samtykke. De fleste mennesker er ikke klar over, at vores tankeformer, deres vibrationskvalitet og kraft, såvel som den energetiske konsekvens af den tankeform, der er skabt, har en indvirkning på os selv og andre. Det er summen af hele vores energetiske signatur, der er i kontakt med den kollektive bevidsthed på hele planeten. Det, vi ser i dag i det globale landskab, er resultatet af hver enkelt persons individuelle tankeformer, som udgør jordens kollektive bevidsthedskrop. Når vi er opmærksomme på, hvad der sker på jorden, kan vi se et øjebliksbillede af vibrationskvaliteten af de gennemsnitlige kollektive tankeformer, eller hvad mennesker virkelig tænker.

Det, vi tænker, er det, vi skaber gennem hensigt, samtykke og struktur.

Summen af den energetiske intention bag de akkumulerede tanker, vi har haft gennem hele vores liv, er vigtigere end det almindelige verbale sprog, der bruges til at etablere intention, samtykke og autoritet. Det betyder, at vores hjertes energisignatur er meget vigtigere end de

ord, der faktisk bliver sagt. Alle kan sige ord, de faktisk ikke mener, og alle kan lyve og bedrage andre.

Det faktum, at vi tænker tanker automatisk under Archontic Deception Mind Control-programmer, betyder, at vi har givet deres tankeform vores samtykke, selv uden vores bevidste deltagelse med hensigt. Dette er den vigtigste faktor i den arkontiske udnyttelse af mennesker gennem Mind Control-programmering. Ved at fjerne viden om den personlige hensigt fjerner de det personlige samtykke, som er indbygget i lovene. Når vi ikke er bevidste om, hvor vores hensigt og samtykke rettes hen energetisk, bliver vi slaver og overfaldet af åndelig undertrykkelse og besiddelser. Nogle af os er bevidste om disse åndelige undertrykkelser, mens mange mennesker sover fuldstændig og er uvidende om, at deres krop er en rede for negative åndelige-energetiske bindinger.

Nedarvede karmiske konsekvenser

Negative åndelig-energetiske bindinger påvirker vores sind, tankeformer, følelsesmæssige tilstande og trossystemer og er generelt ansvarlige for tilstande af angst, depression, undertrykkelse og had. Når vi er fyldt med negative ånder, kan de få os til at føle os syge og bidrage til sygdomstilstande. Jo mere syg personens krop, sind og følelser bliver, jo mere sjælsfragmenteret og åndeligt syg er personen. Denne energetiske konsekvens kan være kumulativ over mange livstider eller i den nuværende identitet og kan forekomme hos børn eller i enhver biologisk alder. Mange syge børn har arvet det karmiske miasma fra deres oprindelsesfamilie, og den genetiske registrering af deres DNA indeholder de energetiske konsekvenser af deres forældre og tidligere forfædres linjer. Når vi ikke forstår den nedarvede karmiske konsekvens af tidligere handlinger og ikke ændrer åndeligt krænkende mønstre eller fjerner åndelig undertrykkelse, manifesterer den energetiske blokering sig som sygdomsmønstre og andre forvrængninger for den enkelte.

Forfædres ånder og kendte ånder

Negative åndelige påvirkninger kan være knyttet til vores energetiske krop gennem uklarede mentale, følelsesmæssige eller åndelige konflikter fra tidligere, nuværende og fremtidige livstider. Det kan være forfædres ånder eller velkendte ånder, der knytter sig til vores krop eller åndelige dele. Da disse forfædre forlod deres krop, blev de ikke åndeligt befriet og klamrer sig derfor til din krop og venter på at blive befriet, renses og helbredt for deres smerte. Nogle gange er disse forfædres eller velkendte ånder forbundet med organer og viklet ind i åndelige kropsdele. Det er, hvad "uoverensstemmende

kropsdele" kan betyde i processen med at klare den spirituelle krop.

Under opstigningscyklussen er mange af os her for at færdiggøre og afslutte disse ubalancerede energetiske cyklusser og deres negative indflydelse på vores genetiske historie, DNA-optegnelser, astrale genbrug og de mønstre, der er registreret i oprindelsesfamilien. Når vi gør fremskridt med den personlige clearing af vores forfædre, vil vores clearingbestrebelse brede sig til byer, nationer, stammer og det globale gridwork for hele menneskeheden. Det betyder, at mange af os har det spirituelle formål at klare uløste konflikter og spirituelle problemer i vores patriarkalske, matriarkalske og forfædres blodlinjer og tidslinjer. Processen med at heale forfædrenes DNA kaldes Genetic Pathcutting og er den vigtigste spirituelle mission for mange Indigoer og Starseeds. Mange Starseeds inkarnerede med vilje i forskellige sjælegrupper, kendt som de "falske forældres" familielinjer. I de tidlige stadier af åndelig opvågningen må vi alle tage fat på og rydde op i forfædrenes problemer, uanset om vi er bevidste om det eller ej. Forfædrenes problemer er nedarvet i vores DNA, og de vil manifestere sig som specifikke arketyper og mønstre gennem vores livserfaringer. Når vi er ubevidste, vil vi gentage de samme mønstre mange gange ordret, da de er direkte nedarvede adfærdsmønstre fra vores forfædre. Folk bliver forbløffede over at høre, at de samme nedarvede mønstre var til stede hos slægtninge, som de måske ikke engang vidste eksisterede før senere i livet.

I opvågningsprocessen føler folk trang til at slå op i deres forfædres historie og opdager mange lignende mønstre, som de deler i familien, mange år efter at forfaderen er død. Det er det, der menes med udsagnet "Faderens synder arves af sønnerne". Det er et patriarkalsk bibelvers, men der er meget sandhed i dette udsagn. Indtil vi er bevidste væsener, er vi bestemt til at gentage den samme adfærd, de samme mønstre og udspille de samme arketyper fra vores forfædres historie. For at helbrede vores historie må vi helbrede vores forfædres fortid. At studere adfærd og mønstre i vores fødsels- og oprindelsesfamilie vil give os præcise fingerpeg om, hvad vores sjælsformål og spirituelle clearing-ansvar faktisk er. Vi vælger vores oprindelsesfamilie af mange grunde, og den primære grund er at rense den forfædres blodlinje, som vi inkarnerer gennem den biologiske registrering af det DNA, vi bærer. De fleste Starseeds har valgt meget udfordrende blodlinjer at inkarnere i under denne cyklus. Vi forstod vores ansvar for at heale den blodlinje, og at støtten til at fuldføre cyklussen ville være tilgængelig for os.

Som følge heraf lider mange af os af et forældreløshedskompleks på forskellige stadier af vores forfædres clearing- og healingproces. Når vi bevidst deltager i og spørger ind til denne proces, kan vi gøre mirakuløs healing tilgængelig ikke kun for os selv, men for vores udvidede oprindelsesfamilie og i hele vores slægtshistorie. Dette er hemmeligheden bag mestertalskoden 777. Syv generationer af blodlinjer vil blive påvirket i fortiden og fremtiden på samme tid, når det opstigende køretøj bevidst deltager i den spirituelle opstigning til kosmisk Kristusbevidsthed. Nu-selvet er indviet til at heale hele fortidens og fremtidens blodlinjer fra den nuværende identitetsstation. Dette er den hemmelighed, som NAA er så desperat efter at skjule for menneskeheden.

Bevidst deltagelse

Summen af vores ubevidste akkumulerede vibrationelle tanker og talte ord vil undertrykke personens evne til at vide, at de faktisk har truffet et valg i retning af energetisk samtykke. Det betyder, at en person, der ikke bevidst deltager ved at give personligt samtykke og autoritet til sine tanker, træffer valget som standard gennem sin kumulative frekvensresonans. Det er et ubevidst valg og ikke et forslag. Som et eksempel betyder det, at hvis du med vilje bedrager en anden person, har du lige givet samtykke til, at en dæmonisk ånd med samme vibration kan knytte sig til din åndelige krop og bedrage og manipulere dig. Forsættelig løgn er satanismens frø, som åbner døren for, at denne kraft kan knytte sig til dig.

Det vægtede gennemsnit af summen af den enkeltes krop, tanker, følelser, handlinger og adfærd svarer til en samlet frekvensresonans. Det er denne samlede frekvensresonans, der bestemmer hensigt, samtykke og struktur for den pågældende person. Dette placerer dem i en vibrationsmæssig tidslinje og udsætter dem for matchende vibrationer med andre entiteter og åndelige kræfter.

Det betyder, at det er ekstremt vigtigt at deltage bevidst i at disciplinere og kontrollere vores indre tanker, da disse tanker akkumulerer energier for at danne hensigt, samtykke og autoritet i henhold til loven.

Lovene om hensigt, samtykke, autoritet og struktur er med vilje skjult for offentligheden og manipuleret af NAA for at kontrollere mennesker, der ikke er bevidste om disse energetiske love.

Derfor er de ikke klar over, at de kan genvinde personlig magt og få kontrol over deres åndelige og energetiske

bevidsthed ved at adlyde disse love.

Gennem udnyttelsen af disse love har NAA og deres falske faderguder manipuleret menneskeheden til at have samtykke og autoritet med deres negative åndskræfter som mellemmand. De har formet den menneskelige kultur i retning af Predator Mind. Det er sket gennem de mange Mind Control-programmer, falske historier og falske virkeligheder, som mennesker er blevet præsenteret for. Baseret på disse mange løgne og bedrag har vi fået at vide, at Predator Minds tankeformer er af menneskelig oprindelse, og at de derfor naturligt har samtykke og autoritet med det samme Predator Mind som NAA-grupperne. Når vi udsættes for bedrag og tankekontrol, bliver vores åndelige krop og bevidsthed let invaderet af en række åndelige undertrykkelser og negative energetiske bindinger. Det er sådan, NAA kontrollerer menneskeheden ved at manipulere med samtykke i sindet. Ved at fjerne bevidste tanker og gøre dem til automatiske reaktioner i det ubevidste sind, er de i stand til at få adgang til og besætte sjælen. Det gør NAA's falske guder til et mellemliggende kildefelt (Imposter Spirit) for mange intetanende mennesker, som ikke kan skelne mellem løgn, bedrag og sandhed. Når vi ikke kan se forskel på sandhed og løgn, bliver vi let manipuleret af negative åndelige kræfter, der knytter sig til os og udnytter vores livskraft.

Adfærd er relateret til spirituel udvikling

Jo mere sjælsfragmenteret og beskadiget en persons energetiske krop er (fungerende eller slet ikke fungerende), jo mere forvrængede er tankerne, og jo mere rovdysagtig er adfærden. Når en person er dækket af forfædres ånder, entiteter, implantater og negative åndskræfter, skaber det enten åndelig undertrykkelse eller fragmentering. Dette kan observeres ganske enkelt gennem personens negative adfærd, tanker og opfattelser. Når vi er opmærksomme på folks adfærd og energier, mens vi er opmærksomme på NAA og deres [Archontic Deception Strategy](#), kan vi meget tydeligt se, hvem der er besat og bliver kontrolleret af en entitet. Det kan ses i det psykiske syn eller blot ved at iagttage personens negative eller falske adfærd, kropssprog og symmetri. Hvis en person er besat af en entitet, kan man føle en følelse af frygt, had eller negativ energi, der kommer ud af personens energilegeme. Mange gange føles personligheden falsk, unaturlig, uoprigtig, selvpromoverende og endda uhyggelig. Det er en påtvunget identitet, og der er som regel besættelser, der opererer inden for denne identitet.

Tvangsidentiteter og Mind Slides

Mind Control og Mind Slides er implanterede strukturer, der kvantificeres som døde energirum, og som bruges til at filtrere sjælsenergi ved at udnytte tvungne identiteter. En tvungen identitet er et overlajret "overlay", der filtrerer opfattelsen gennem en arketypisk identitet, der kører et fremmed (anti-menneskeligt) tankekontrolprogram gennem en menneskekrop. Afhængigt af chakraenergiene (frekvensspektret) og de DNA-aftryk, de ønsker at høste, dirigerer de den kontrollerende entitet til at forstærke det arketypiske egomønster, der er bedst egnet til at kontrollere personen. Gennem chakrasystemerne placerer de arketypiske tankefiltre, der forstærker ego programmer, og i nogle tilfælde implanterer de falske erindringer, tankeformer eller holografiske film for at manipulere overbevisninger og styre handlinger i mennesket. Alt dette sker for at få adgang til og kontrol over planeten Jorden og de mange niveauer af ressourcer, der findes her, herunder kontrol over tidslinjer og teknologi. De viderefører løgne om udenjordisk involvering og udnytter det kollektive kvantiske udbytte og de individuelle livskraftsenergi (sjæl). Disse vitale energier udgøres af den multidimensionelle kollektive menneskelige sjælmatrix, som så mange har glemt tilhører mennesket direkte. Når man har kontrol over tankerne i sit sind, har man kontrol over retningen og handlingerne i den fysiske krop og alle dens dele. Man kan derfor genvinde sjælsenergiene. Den, der kontrollerer sindet, kontrollerer sjælens matrix.

Mind Slides er holografiske indsatser, der udløser fornemmelser i det neurologiske system, som er designet til at holde folk uvidende og blinde for, hvad der sker med dem. Mange alien abductees har mind slides for at benægte deres oplevelse og begrave den dybt bag ubevidsthedens mure. Når områder, der er "ikke-godkendte", bliver eksponeret for den fremmede entitet, der kontrollerer eller er vært for kroppen, vil de programmere mind sliden til at blive aktiveret, når bestemte ord, sætninger eller koder bliver læst eller sagt. Nogle gange, når folk bliver skadet i den kropsdel, der er traumatiseret af undertrykte alien-bortførelseserindringer, vil de genopleve den traumatiske oplevelse. Tankegliderne induceres i menneskets neurologiske system, som aktiverer tankekontrolteknologi til at pulsere hjernens modtager. Dette kan ske i form af et mind control-"script" (f.eks. at bortførelsen aldrig skete, at det er din fantasi, at du er bange for at blive skør) eller ved at afspille billeder eller film i personens bevidsthed. Nogle af symptomerne på mind slides, når man udsættes for ikke-godkendte ord

(dvs. Alien abduction, NAA, Reptilian, Satanic Ritual Abuse, UFO, Implants, MILAB, etc.) er:

- Falder i søvn eller føler sig døsig (nervesystemet bedøves)
- Følelse af et elektrisk stød eller slag i solar plexus
- Trang til at forlade rummet og komme væk fra budbringeren/informationen
- Følelse af irritation eller overdreven ophidselse, indre eller ydre vold
- Trang til at ryge cigaretter eller selvmedicinere med stoffer
- Modstand i form af benægtelse, aggressive reaktioner, stempling af information som latterlig
- Fjendtlige følelser, der genereres for verbalt at angribe budbringeren (VV-programmering)
- Fremkalder negative billeder eller negative følelser for at afvise informationen
- Korrupt drømmetilstand med ekstrem negativitet eller interferens i astraltilstanden gennem klare drømme

I specifik SRA-målløst tankekontrol (f.eks. MK Ultra eller Super Soldier-træning) er disse teknikker designet til at dissociere personen gennem gentagne udsættelser for tortur, terror og stoffer. Sindet fragmenteres og bindes bevidst til dæmoniske ånder, der fungerer som vogtere af det pågældende fragment af personligheden. Mind Slide kan aktivere specifikke alternative personligheder, der er skabt i offeret for at udføre en række opgaver, mens det er i den alternative personligheds besiddelse eller kontrol. Mange gange kan personen ikke huske sine handlinger, da de har et tidsforløb eller blackout. Dette programmerbare fragment eller alternativ kaldes en Sleeper. Når en person bevidst er blevet tankekontrolleret eller tortureret til at blive en Sleeper, kan de let besættes og bruges til at udføre en række beskidte handlinger eller forbrydelser. Reptilianske væsner nyder specifikt at torturere og lide mennesker, når de besætter dem til at begå disse beskidte handlinger.

Disse negative entiteter stræber efter at skabe så meget smerte og angst for mennesket som muligt, og at få dette menneske til at udstråle denne vibration af smerte og angst i omgivelserne. Deres mål er at fremkalde negative følelser af følelsesmæssig smerte, depression og håbløshed, som får personen til at søge lindring gennem afhængighedstilstande. Det er den cyklus, der fortsættes med alien mind control og entitetsbesættelse, som lever af disse negative energier.

At skelne mellem ånder

Derfor er det vigtigt at skelne mellem kvaliteten af de ånder og energetiske kræfter, der interagerer med os og

påvirker vores energier. De fleste mennesker er ikke klar over, at der findes mørke ånder, som er tildelt specifikke formål af de mennesker og ikke-mennesker, der påkalder dem. Vi lever i en multidimensionel verden med alle de åndelige kræfter, man kan forestille sig. Der er hadets ånder, voldtægtens ånder, fattigdommens ånder og pædofiliens ånder. Disse ekstremt negative ånder er skabt og brugt af NAA til at udnytte og kontrollere mennesker gennem deres laster. Vi ønsker ikke at kommunikere direkte med disse ekstremt negative ånder, medmindre vi er kvalificerede til at udføre udfrielse (transitering). Det betyder, at vi skal være frygtløse og fuldstændig klar over vores åndelige autoritet. De fleste af disse kollektive kræfter af ånder var engang jordiske mennesker, som med tiden blev bundet til et bevidsthedstema fra deres egne gentagne handlinger af at begå det samme. Det er vigtigt at forstå, at absolut alt på planeten har en eller anden form for bevidsthed eller ånd. Når du observerer, at det fungerer en masse i verden, så betyder det, at der er en form for bevidsthedsånd bag disse impulser til handling. Der er mørke ånder, og der er sandheds- og lysånder. Disse lavere negative ånder bliver manipuleret og legemliggjort af mange mennesker. Det er bevidsthedens natur, så det er meget vigtigt at skelne mellem åndskræfternes kvalitet og natur.

Bedrageriske ånder eller faldne engle

En bedrager defineres som enhver Entitet eller ethvert menneske, der siger ord eller fremsætter forestillinger, som det ikke repræsenterer, ikke forstår og ikke handler i overensstemmelse med. I bund og grund er det en løgner, der kan fordreje kerner af sandhed.

En bedragerisk ånd er det luciferiske eller sataniske åndehierarki, som fremmer falsk lysautoritet og anti-livsarkitektur gennem bedrag, udeladelsesløgne, manipulation med ondskab for at fremme forsætlig skade, død eller ødelæggelse for at tjene sin personlige dagsorden. Disse trossystemer er grundlaget for det Negative Ego og manifesteres ud af Reptilian Orion-gruppens rovdysind.

Da menneskeheden er inkarneret i en slavebundet virkelighedsbedrag uden vores sande åndelige identitet, har den gennemgået en alvorlig identitetskriser, uvidende om vores formål og uvidende om, at vi bliver forstyrret i vores indre kildeforbindelse. Vi blev narret til at tro, at bedrageråndens værdier og formål var velvilje og kærlighed til menneskeheden, når dens overordnede skjulte motivation er at gøre os til slaver og skade os. Bedragerånden har gemt sig i vores skoler, regeringer,

hospitaller, karrierer, lederskab, familiemedlemmer, ting, vi holder mest hellige, og til sidst endda inde i os selv. Vi troede, at denne bedrageriske ånd elskede os og tog sig af os, og vi ser nu, at det ikke er sandt. Bedragerånden er ikke i stand til eller udstyret til at kende sand kærlighed eller velvilje over for livet, over for børn, over for humanitære værdier.

Dæmoner er en del af bedragerånderne, som kan have været enten menneskelige eller ikke-menneskelige, kan også omfatte dem, der er adskilt fra deres sjæle, eller diskarnerede ånder, som aldrig har beboet en menneskekrop. Dæmoner kan betragtes som materielle, kropslige væsener, da de er lavere åndelige væsener, som ikke er inspireret af Guds åndedræt og ikke kan eksistere i de højere himmelske riger. Mennesker og ikke-mennesker kan påkalde disse ånder og derefter blive besat af dem og deres materielle eller negative natur, især hvis de ikke er mentalt klare og følelsesmæssigt afbalancerede. Mange af NAA-enhederne er legemliggjorte og eksisterer sammen med bedrageriske åndehierarkier. Kald alle bedrageriske luciferiske og sataniske kræfter frem, så de kan blive clearet og fjernet fra din bevidsthed og dit lyslegeme. Se Faldne Engle og Bedragerisk Ånd.

Besættelse

Mange ubevidste mennesker er helt uvidende om, at de bærer på død energi, fortrængte entiteter og negative alien-implantater, og at de er sjæleligt afkoblede og tankekontrollerede for at begrænse yderligere bevidsthedsudvidelse. Med andre ord er dette slaveri af personen uden deres samtykke. Det er en form for besættelse i slaveri eller trældom til bedragerånden. En bedragerisk ånd kan være luciferiske eller sataniske ånder. Det er sådan, åndeligt-energetisk slaveri manifesterer sig, og det er almindeligt på planeten jorden.

Hvis dette fortsætter, kombineret med fortsat destruktiv adfærd over for sig selv og andre, der gentages som livsmønstre, bliver personen suget ind i en tæthed af smerteligt lavt selvværd, fobier, frygt og afhængighed. Det meste af tiden vil det omfatte lag af astralt affald, fortrængte entiteter, upersonlige elementærkræfter og nogle gange også fuld dæmonisk besættelse. At være besat betyder generelt ikke, at man svæver ud af sengen eller opfører sig "dæmonisk". Der er absolut ingen skam eller skyld forbundet med denne tilstand, medmindre den lidende person gør det ud fra sin egen tilstand af fragmenteret forvirring. Det er gennem besættelsen af ens krop, at lidelsen, pinen og smerten øges betydeligt, indtil denne besættelse fjernes og ryddes fra din person. Der findes en million forskellige variationer af besættelse,

men den eneste mulighed for at fjerne disse besættelser er at blive afklaret med sig selv og lære, at man har magten til at helbrede sig selv og kræve sin energetiske suverænitet og frihed. (GSF Adfærd). Når man lærer at skabe det indre rum til at kommunikere klart og legemliggøre sin åndelige kilde gennem kultivering af dyder, kan man begynde vejen til personlig frihed og permanent frigørelse fra lidelse og fjerne besiddelser. Studiet af dyder og GSF-adfærd læres gennem praktiseringen af loven om én. For at fjerne besiddelser vil vi give øvelser i åndelig udfrielse i slutningen af artiklen.

Bevidsthedens fælder

Det er vigtigt at understrege muligheden for (og i sidste ende kendsgerningen), at bevidstheden ikke har brug for kroppen for at eksistere. Bare det at vide, at bevidstheden eksisterer efter biologiens død, hjælper en med at bevare herredømmet over den personlige bevidsthed og hjælper til en sikker passage, når man forlader kroppen. Uanset om man er i søvntilstand eller mediterer, er det vigtigt at vide og indse, at der er mange hyperdimensionelle lommer, trickvinduer, astrale vrangforestillinger og bevidsthedsfælder, der kan ligne eller udgive sig for at være døråbninger til det højere lys. Disse kaldes falske hvide lysfælder eller falske opstigningsrum. Der er også rum, der bruges som sjælsfælder eller bevidsthedsfælder, som bruges til at holde en persons bevidsthed fast som en hamster i et hjul, der går i cirkler og ikke bevæger sig nogen steder.

Det er derfor, det er så vigtigt at skelne og forstå, hvordan bevidstheden fungerer, og at lægge sin værdi og opmærksomhed på at udvikle den personlige bevidsthed. Falsk hvidt lys og bevidsthedsfælder er som maskiner, de er ikke fuldt følende. I stedet er de som replikanter eller kunstig intelligens, som kan erkendes, når man har udviklet sanseevne og følelse gennem hjertebevidsthed. Når man har en forbindelse til 12D-skjoldet, et åbent hjerte og Kristi Ånder, vil man straks føle hårdheden af ikke-følende eller fremmede matricer. De føles bearbejdede, kunstige, metalliske, skarpe og kan føles eller lyde "dåseagtige" som aluminiumsfolie. Når man er aktiv i sin stræben efter og dedikation til at udvide sin bevidsthed og ved, at disse bevidsthedsfælder findes, kan man undgå dem. I nogle tilfælde kan man endda være en del af de arbejdshold, der bliver bedt om at demontere dem for at forhindre andre sjæle i at blive fanget i dem. Bevidsthedsfælder er alien-maskineri skabt af NAA til at håndhæve genbrug og kontrol over sjælelegemet. Vi kan rydde bevidsthedsfælder ved at kalde dem frem og afbryde deres kunstige maskinforbindelser i vores

lyslegeme.

Falsk opstigningsmatrix

False Ascension Matrix (FAM) er en uorganisk alien-teknologi, der blev installeret på astralplanet (4D) og primært kontrolleres i den højere lydfeltdimension af 5D-tidslinjer. Det er en falsk hvid lysstrøm (også kendt som falsk Kristusbevidsthedslys, der bruges af bedragerånden), der kommer fra og manipuleres med de lavere sjælsmatrix-dimensionelle riger. Dette falske hvide lys skaber udviklede bånd med mange fremmede implantater og bio-neurologiske tankekontrolteknologier, som udøves på menneskets sjælskrop og sind (gennem brug af lavere frekvensbølgeomaniplation) af mennesket. Gennem dette større net på astralplanet er det muligt at bruge holografiske indsatser og installere softwareprogrammer (som Horseman Pulsing the Armageddon Software), der tankekontrollerer mennesker for at skabe og fremme trossystemer for frygt, religion og tyrannisk kontrol. Det er en del af bevidsthedsundertrykkelsen af menneskeheden i denne opstigningscyklus, som tvinger reinkarnation ind i de lavere riger af tidsfelter på jorden. Fra Vogternes perspektiv er dette "sjælegenbrug" for at skabe arbejdende slaver, der er underdanige over for arkonerne på og uden for planeten. Dette er ønsket af Archons og NAA på grund af den kraftkilde, der kan genereres og derefter høstes fra både den planetariske krop og den menneskelige elektromagnetiske energikilde. Når vi er bevidste om FAM, kan vi rydde den ud af det astrale plan og fjerne dens indvirkning fra vores sjælskrop.

Sort magi gitre

Aleister Crowley blev kontaktet i Cairo, Egypten i 1904 af Negative Grey Reptilian Aliens (Aiwass) for at begynde sin indoktrinering til at støtte den Negative Alien Agenda. Han var medvirkende til at infiltrere de hemmelige selskaber og give bevidsthedsværktøjer, ritualer og artefakter til Illuminati. Dette var begyndelsen på menneskets historie med hemmelige operationer (skyggeregeringer) og det militærindustrielle kompleks, som delte negativ alien-teknologi i bytte for menneskesjæle, menneskebortførelser og genetiske mutationeksperimenter. I de fleste tilfælde blev disse sjæle ritualiseret og bundet i Thothian black magic grids, for at fange dem, så de kunne blive siphoned.

Den kollektive bevidsthed i disse Black Magic Grids blev kontrolleret og installeret af bevidstheden hos den atlantiske lærer og Solar Lord (Warden)-arketypen Aleister Crowley, hans mentor Thoth og Reptilian-fraktionerne af negative aliens. Aleister Crowley blev

brugt som en hånddukke af Reptilian Overlords til at rive interdimensionelle huller gennem det planetariske felt, som stadig bruges i dag af de invaderende arter. Sort magi er manipulation af bevidsthedsteknologi, kræfternes verden for at tjene selvet og negative egoformål uden hensyn til informeret samtykke eller energetiske konsekvenser for andre. Der er mange forskellige niveauer af udbredelsen af sort magi. Sort magi er en form for satanisme. Avanceret satanisk ritualmisbrug (SRA), der omfatter blodofring, pædofili og sodomi, betragtes som vejen til den tyfoniske tradition, der bruges til at manifestere udødelighed for de menneskelige hybrider og mennesker, der er involveret i disse NAA-kræfter. Disse mennesker betragter de fremmede NAA-kræfter som meget stærkere end Christos-kræfterne på jorden, og de har allieret sig med bedrageråndernes kraft for at sælge deres sjæl og sælge ud af andre mennesker. Fjern sort magi, sorte magikere og deres sorte magiske gitre fra din krop og fra jorden.

Alien-maskineri og holografiske indsatser

For os i Indigo- og Krystal-stjernefamilierne er det vigtigt at forstå, at Alien-implantater er kunstige maskiner, der bruges til at målrette os til tankekontrol, forfølgelse og offer-offer-formål. Vi er nødt til at blive eksperter i den psykologisk-åndelige krigsførelse, der føres mod os, og holde op med at spille med i deres tankespil. Sårbarheden er dette kollektive virale program, der påvirker eller forstyrrer vores personlige naturlige krops- og nervesystemprocesser. Alien-implantater og deres arkontiske vildledningsadfærd bidrager til sygdom; fysisk, følelsesmæssigt, mentalt og åndeligt. Holografiske indsatser er som softwareprogrammer, der installeres i vores lyskrop, med falske eller ægte minder, der programmeres i vores bevidsthed til Mind Control-formål eller DNA-genetisk manipulation fra NAA. Holografiske indsatser bruges til at bøje tid og rum og dermed manipulere tidslinjer. Indsatserne implanteres i bevidsthedslagene gennem frekvensmanipulation af kroppens energifelter eller Lightbody. Scan din krop for Alien Machinery og Holographic Inserts, og brug 12D-skjoldet til at opløse dem. Se HG Calibration and Alien Implant Module gratis på vores hjemmeside for alvorlige tilfælde af viktimisering og psykotronisk målretning.

Kloner

Militær Grey Alien-teknologi og andet Alien-maskineri, som NAA bruger, er designet til at skabe kloner af planetens indbyggere, mennesker, gennem processen med Soul Capture Technology og manipulation af syntetiske tidslinjer. Det øverste lag i militæret kalder

måske denne tidsrejseteknologi for Looking Glass-teknologi, som en hyldest til "Through the Looking-Glass, and What Alice Found There", som er en roman af Lewis Carroll. Det er en brydende lys- og billedindfangningsteknologi, som indfanger sjæle, dyr, naturånder og alle andre niveauer af "indfangning", der kan spejle en nøjagtig kopi af genstanden/personen/dyret i en holografisk projektion ind i en anden fantomdimension. Det er præcis som at forstå computerteknologien i en "mirror site server". Når man ønsker at have flere kopier eller kloner af det samme hjemmesideindhold tilgængeligt i mange lande, vil man skabe en kopi af den oprindelige hjemmeside og replikere dens projektion på mange internet-IP-adresser (vektorplaceringer i tid og rum). Denne soul capture-teknologi gør præcis det samme. Den fanger dem, der ikke er sjæleforbundne, ikke bruger deres sjæl, eller uskyldige tilskuere (som et dyr eller pattedyr), og en negativ form-projektion af deres genetiske signatur bliver fanget og projiceret ind i den militære grå alien-teknologis sifoneringsenhed (ind i fantom-ormehulsfeltet), for samtidig at give strøm og føde til driften af Black Hole-teknologien. Ryd kloner skabt i dit billede gennem Return to Rightful Owner, afslut al genetisk høstning og billeder lavet af dit DNA uden dit samtykke.

Negativ form eller skygge krop

Vi har to potentielle virkeligheder, der sameksisterer i fysisk stof med forskellige vibrationshastigheder, og som skaber et mærkeligt fænomen, der projiceres ud fra det personlige auriske felt, kaldet den negative form. Mange af os kan opleve, at disse mørke aspekter af vores negative form dukker op til overfladen, så vi kan integrere polariteterne i dens (samtidige) eksistens i de andre rumtidsfelter. Når vi ikke er forvirrede og kan se det for, hvad det er, kan vi rydde det. I nogle tilfælde bliver vi nødt til helt at ødelægge dens instruktionssæt og sende den tilbage som råmateriale for at smelte sammen med gudekernen igen. Den negative form er en form for karma eller miasma, der er trukket ud som en splint fra vores samtidige inkarnation, hvor vi havde et traume eller en begivenhed, der kunne bruges til at manipulere nutiden. Den negative form er en række kunstige eller døde lyskroppe, der blev brugt i vores holografiske billede til at genskabe og tilrane sig vores genetiske materiale af de kontrollerende kræfter. Nogle af disse forvrængede kroppe stammer fra vores faldne historie og den skade på astralkroppen, der fulgte af 2D/4D-splittet. Sort Sol og Belial-programmet kan have kontrakter med vores negative form og bruge den til at manipulere eller knytte

entiteter til os. Fjern denne åndelige undertrykkelse, og stop dens adgang. Se Negativ form, 2D/4D-split og Skyggevirvel i Opstigningsordbogen.

Sort Sol-programmer

Orion-gruppen består af ekstradimensionelle entiteter, der er legemliggjort som sataniske kræfter. De har en rovdyrsideologi, der bruger kvinder som slaver eller avlere, mens de søger territorial dominans på andre planeter inden for deres krigeriske og dræbende kultur. Deres position i NAA og dets konsortium af Negative Aliens kaldes Sort Sol-programmet. De er en rovdyrstyrke med et rovdyrssind, som er ansvarlig for at skabe meget af det negative ego i menneskeheden gennem Mind Control-programmering. De introducerede også finansielt slaveri og gældsslaveri på planeten Jordan gennem bankkartellerne.

De Sorte Soler kaldes også bogstaveligt talt "Sorte Soler" på grund af deres genetiske DNA-afstamning. De sorte sole har vendt deres DNA fra æoner med opildnende krigerisk aggression i de universelle tidslinjer, til en omvendt 10 DNA-streng (omvendt 10D), og fra at køre en omvendt livsstrøm, som de bruger i Iran Gate til at leve af. Det er derfor, de foreviger den omvendte 10D-strøm på planeten jorden ved at bruge det område, de har kontrol over i Mellemøsten, Iran og Irak. De er kun i stand til at eksistere i tredimensionel bevidsthed, mens de er i deres krop, men de har adgang til 10 dimensioner af bevidsthedsfeltet. De er primært fra den sataniske netværksfamilie, selvom de arbejder og samarbejder med de luciferianske familier om at kontrollere planeten og dele udbyttet af "krigen". De kan ikke let transmutere deres kroppe ind og ud af Stargates og bruger mennesker til at gøre det eller rive interdimensionelle portaler op. De har adgang til begrænsede niveauer af biologisk udødelighed gennem deres vampyrisme og udplyndring af andre levende ting, som f.eks. planeten jorden. Afslut alle Sort Sol-programmer, entiteter, kloner og implantater fra at få adgang til din krop, dit DNA og din bevidsthed.

Belials programmer

Gennem det energetiske slaveri af serafernes bevidsthed blev de faldne engle bundet til at udføre det luciferiske oprørs program som Belials sønner. Den negative fremmede dagsorden forsøger at tvinge planeten til at tjene flere invaderende arters dagsorden ved at pålægge syntetiske og replikerede tidsfelter, skabt under genetisk reptilbaserede omvendte parbindings-DNA udenjordiske. Dette sker på bekostning af menneskeheden og de kongeriger, der hører under det menneskelige domæne, og på bekostning af deres livskraft. Mange former for

rumvæsenmaskiner og militariserede våben bruges til at opnå dette, såsom holografisk indsættelse af mange forskellige rumvæsenimplantater i menneskeracen som en tankekontrolstrategi.

Sons of Belial, Nibiru-Annunaki reptilians of the NWO er besætningen på 911 Timelines Agendas, og de har hovedkvarter i den 11. Stargate i Storbritannien. Det er dem, der har skabt den tænderskærende teknologi Nephilim Reversal Grid (NRG). Dette reverseringsnetværk, der primært består af faldne Elohim genetiske linjer, var et oprør mod Lyran-Elohim racernes hybridiseringsforsøg, som var ansvarlige for at få Nephilim racerne til at helbrede deres genetiske DNA-hybridisering. Det mislykkede program og den efterfølgende forvisning af Nephilim og drab på denne race resulterede i Nephilim-krigene. Nephilim Reversal Grid blev derefter placeret i Storbritannien for at vende al parbundet hybridiseret genetik, især alt genetisk materiale, der var designet til at forene eller "gifte" sig med genetik i et helligt ægteskab, hvilket er formålet med Diamond Sun. NRG er det, der fremmer og transmitterer tankekontrol relateret til seksuel elendighed, kvindehad og mange forskellige former for seksuel afvigende adfærd i masserne. Den er designet til at udsende had mellem mænd og kvinder og til at opmuntre til voldtægt og brutalitet mod børn og kvinder over hele kloden. Afslut alle Belial-programmer, entiteter og implantater fra at få adgang til din krop, dit DNA og din bevidsthed.

Åndelig udfrielse

De af os, der er engageret i [loven om én](#), for at fremme suverænitet og frihed for denne planet og menneskeheden, har mere net og energetisk støtte, end vi nogensinde har haft. Hvis vi har været udsat for besættelse, implantater og chikane fra entiteter, skulle de følgende teknikker kunne give lindring, hvis vi engagerer os i processen. Vi skal huske, at vi er vendt tilbage til denne jord for at mestre os selv og mestre disse entiteter og de negative energier her. Det kræver, at vi lærer præcis, hvordan disse entiteter tænker, hvad deres strategier er, hvor de kom fra, og hvordan de infiltrerede denne planet. Vi befinder os i en krig om bevidsthed, som kræver, at vi mestrer den psykologisk-åndelige krigsførelse, der er rettet mod menneskeheden. I mange tilfælde vil det kræve, at vi direkte oplever implantater, entiteter, psykiske angreb og former for fremmed aggression. Vi kan ikke helbrede vores planets bevidsthed, før vi forstår præcis, hvordan den blev ødelagt af reptilvirus og syntetisk alien-maskineri. Hav tålmodighed med processen, og tag kommandoen over

dit rum som et Gud-Suverænt-Frit væsen.

Værktøjskassen til åndelig udfrielse findes på vores hjemmeside her: [Åndelig udfrielse](#)

Tag kun det, der er nyttigt for din åndelige vækst, og kassér resten. Tak for dit mod og din taperhed til at

være sandhedssøgende.

.

Jeg er den kosmiske suveræne lov manifesteret. Jeg er Gud, suveræn, fri!

VIKTIMISERENDE ARKETYPER (VA) – DEL 1

October 15, 2023

Kategorier: Indlæg-serie, Negative Alien Agenda

Tags: Alien, Arketyper, Indlæg-serie, Negativt

Forfattere: Lin Ajna G o m n t u

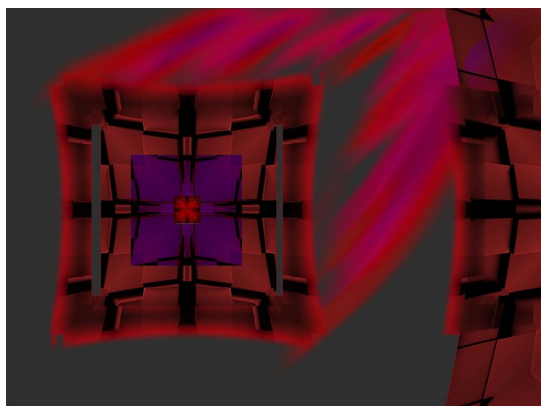

Controller-programmer er et udtryk, der bruges til at beskrive flere lag af [Victimizer Mind Control-software](#), der bruges til psykologisk og følelsesmæssigt at programmere menneskeheden til at tænke tanker om vold og had for at tro på [Archontic Deception](#) Behaviors frygtbaserede kontrolsystemer som en normal måde at leve på her på jorden. Håndhævelsen af disse Controller-programmer sker ved at tvinge identiteter og tankemønstre ind i folks sind, som kaldes Victimizer Archetypes. Når vi forstår, at disse offerarketyper er målet for menneskeheden, kan vi lære, hvordan de arbejder for at dræne vores energi og fodre forbrugsmodellering og parasitisme, så vi kan holde op med at spille ind i disse arketyper og ikke lade andre mennesker projicere deres arketyper over på os.

Gennem den bevidste psyko-spirituelle krigsførelse mod den menneskelige befolknings sind, bliver befolkningen gjort underdanig til at følge NAA, der maskerer sig som den falske konge af tyranni og magtelite. Victimizer Archetypes er opført i HGS Manual under Victim-Victimizer 2 clearing under Addictions/Phobias.

Red Cube klonede identiteter

Red Nile Cube-teknologi

Derudover er Red Cube AI-teknologien designet til at

være en genetisk kodeknuser for anti-hierogamisk forening eller til at skabe interferens gennem et Alien Love Bite-scenarie, der engagerer personen i tunge følelsesmæssige dramaer via Victim-Victimizer-arketyper og forvekslet identitet ved at holde de indre og ydre kønsprincipper adskilt.

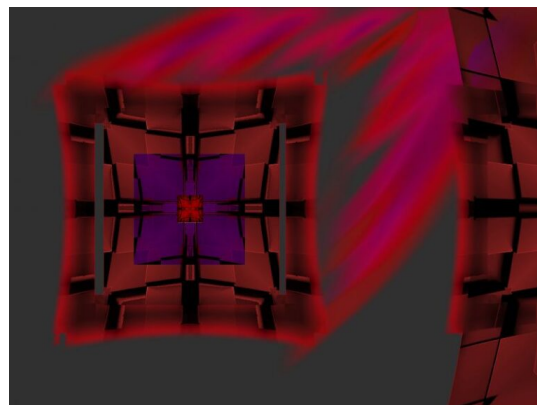

Red Cube Cloned Identities

Red Cube-teknologien udnytter smertefulde følelsesmæssige astrale skader og forvekslede identiteter, så målet ikke kan se, hvem der er hvem, hvad der er falske tidslinjer og bedragere i forhold til den autentiske identitet. Målpersonen kan forveksle AI Digital Twins, der er indsat i deres hologram, med deres tvillingsjæl, eller hvad der ellers kan inkluderes for at forstyrre integreret åndelig opstigning ved at forvirre dem med forvekslet identitet eller helt-frelser-arketyper. Dette inkluderer, at målet tror, at de er denne særlige identitet fra en indsat digital tvilling af en klonet Opstegen Mester i deres lyslegeme, hvor denne klon kører AI rød bølge, falsk feminin violet programmering eller andre kunstige frekvenser, hvilket er ret almindeligt i new age-kredse uden Negativ Ego-træning og Victim-Victimizer-clearing.

Update: 20.10.2023

Kollektive arketyper af ofre

Victimizer Collective Archetypes er de vigtigste Mind Control-arketyper, der bruges til at påvirke Victim-Victimizer (VV)-programmering til at kontrollere og manipulere det ubevidste sind i den kollektive bevidsthed hos mennesker på planeten jorden. Disse er generelle frygtbaserede niveauer af transmission af NAA-teknologi på og uden for planeten gennem kunstig intelligens, ekstrem lav frekvens (ELF), GWEN og radiobølger rettet mod planetens krop og jordoverfladen for at påvirke det ubevidste sind (1. chakra), det neurologiske system og hjernen i menneskehedens kollektive racesind. Dette er designet til at pulse transmissioner af frygtbaseret overlevelseshed og aggression over hele planeten for at holde mennesker polariseret i deres tre nederste energicentre kendt som de tre lag af ego. Dette er et af Controller-programmerne til at afbryde og skade det direkte åndelige forhold til Guds Faderprincip og erstatte det med de falske fremmede guder. Disse generelle ELF-pulser, der sendes ind i planetens krop, kaldes Consciousness Sweeps.

Controller Programs er et udtryk, der bruges til at beskrive flere lag af Victimizer Mind Control-software, der bruges til psykologisk og følelsesmæssigt at programmere menneskeheden til at tænke tanker om vold og had for at tro på Archontic Deception Behaviors frygtbaserede kontrolsystemer som en normal måde at leve på jorden. Gennem den bevidste psyko-spirituelle krigsførelse mod den menneskelige befolknings sind, bliver befolkningen gjort underdanig til at følge NAA, der maskerer sig som den falske konge af tyranni og magtelite. Victimizer Collective Archetypes er opført i HGS Manual under Victim-Victimizer 1 clearing under Addictions/Phobias.

De vigtigste kollektive offerarketyper, der overføres til jordens befolkning gennem massebevidsthedssweeps for at håndhæve den arkontiske bedragerstrategi:

- Offer for traume-misbrug
- Offer for traume-misbrug
- Håndhæver af viktimisering
- Påtvunget mord-drab
- Påtvunget voldtægt og pædofili
- Empatisk over for familiemedlem (genetisk linje)
- Empatisk over for menneskeracen

- Empatisk over for andre Traume-misbrug

Disse er opført i HGS Manual under Victim-Victimizer 1 clearing under Addictions/Phobias.

Victimizer Collective Archetypes er et generelt lavfrekvent kollektivt bevidsthedssweep af Victim-Victimizer software mind control-arketyper, der gør Alien Implanting og kontrol af mennesker lettere. Når den generelle menneskelige befolkning opererer på meget lave frekvenser i den kollektive bevidsthed, såsom frygt, vold, overlevelse og fattigdomsbevidsthed, er det et effektivt slaveredskab. Den spirituelt udviklende offentlighed eller opvågnende Starseed eller Indigo er yderligere direkte mål for at undertrykke og aflede dem fra at holde højere frekvensbevidsthed eller realisere deres højere mission eller spirituelle formål gennem Victimizer-arketyper, der er i fase 2 og fase 3 af Victim-Victimizer-rettet energetisk angreb. At rydde det negative ego og udvikle vores forbindelse til Kristi ånder vil holde os immune over for disse rettede energetiske impulser af VV-målretning.

Når vi er ofre for traumer og overgreb som børn, vil det barn have en tendens til at vokse op til en voksen, der gør andre mennesker og børn til ofre i det samme overgrebsmønster og skifter sin rolle fra offer til krænker.

Tvangsvoldtægt og pædofili er en tankekontroltransmission, der gør det lettere at besætte det menneske, der deltager i pædofili eller voldtægt, da den krænkende entitet vil bruge den menneskelige vært til at suge livskraftsenergi fra offeret. [Sataniske](#) kræfter begærer børns sjæl, og gennem sataniske kræfter i NAA betragter de børn og deres livskraft som en vare, der kan handles eller forhandles som varer på og uden for planeten.

Når vi er empatiske over for andres smerte, kan vi let blive manipuleret af den smerte, vi føler, som vi måske ikke forstår den egentlige årsag til, eller hvor smerten kommer fra. De kollektive offerarketyper, der indeholder empatiske følelser, er designet til at anspore helte-frelser- eller messiaskomplekset for at få personen til at ofre sig for andre eller blive ledt ind i destruktive situationer, hvorved de let bliver forfulgt og gjort til ofre. Se [Dark Force Manipulation Methods](#).

VA DEL2 – AGGRESSOR-PROGRAMMET

October 17, 2023

Kategorier: Inlæg-serie, Negative Alien Agenda

Tags: Aggressorer, Alien, Arketyper, Indlæg-serie, Negativt
Forfattere: Lin Ajna G o m n t u

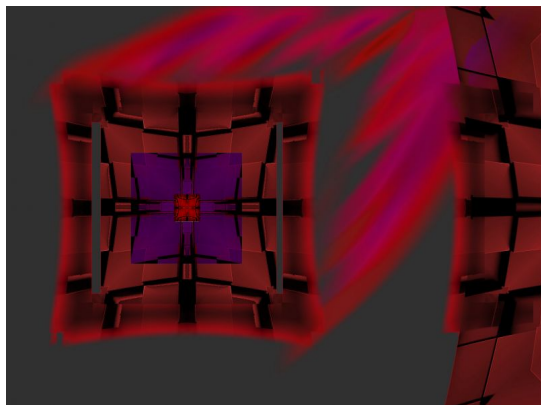

(Viktimiserende Arketyper = VA)

Aggressor Program er en Victim-Victimizer software mind control-arketype og VV-strategi, der bruges til at ramme og undertrykke spirituelt udviklende mennesker.

Det er et af Controller-programmerne, som er et underprogram af Victim-Victimizer-softwareprogrammet og en kollektiv miasme, der er akkumuleret gennem mange generationer.

Da offerarketyperne og relaterede programmer, der er indlejret i den cellulære matrix, er meget forstærkede nu, især i forbindelse med livsgennemgangsmønstre for mange af os, der nu er på opstigningsvejen. Lad os sige, at dette er eksplosivt for nogle af os nu, og jeg observerer fælder til indfangning og afhængighed, som kæber, der forsøger at gribe fat i vores sårbarhed. Aggressor Program er opført i HGS Manual under Victim-Victimizer 2 clearing under Addictions/Phobias.

Aggressor Program er at anstifte former for intimidering og mobning gennem en række forskellige teknikker til at manipulere eller kontrollere andre mennesker eller udøve magt over en situation eller gruppe.

Intimidering er forsætlig adfærd, der "ville få en person med almindelige følelser" til at frygte for skade, overlast eller forfølgelse. Det er ikke nødvendigt at bevise, at adfærden var så voldsom, at den skabte rædsel, eller at offeret rent faktisk blev skræmt.

Intimidering

Intimidering kan anvendes bevidst eller ubevidst, og en procentdel af de mennesker, der anvender det bevidst, kan gøre det som følge af egoistisk rationaliserede forestillinger om dets berettigelse, nytteværdi eller selvstændiggørelse. Intimidering i forbindelse med fordomme og diskrimination kan omfatte adfærd, "der irriterer, truer, skræmmer, alarmerer eller får en person til

at frygte for sin sikkerhed ... på grund af en overbevisning eller opfattelse vedrørende en sådan persons race, hudfarve, nationale oprindelse, herkomst, køn, religion, religiøse praksis, alder, handicap eller seksuelle orientering, uanset om denne overbevisning eller opfattelse er korrekt."

Intimidering kan komme til udtryk ved f.eks. fysisk kontakt, en stirrende mine, følelsesmæssig manipulation, verbale overgreb, at få nogen til at føle sig lavere end en selv, bevidst forlegenhed og/eller egentlige fysiske overgreb. "Adfærden kan omfatte, men er ikke begrænset til, skældsord, nedsættende kommentarer og uanstændige forslag, overfald, hindring eller blokering af bevægelse, krænkende berøring eller enhver fysisk indblanding i normalt arbejde eller bevægelse, og visuelle fornærmelser, såsom nedsættende plakater eller tegneserier.

Aggression

Aggression er åbenlys, ofte skadelig, social interaktion med det formål at påføre et andet individ skade, intimidering eller andre ubehageligheder. Folk kan bevidst bruge aggression til at kontrollere eller mobbe andre mennesker, eller som et resultat af dårlig selvbevidsthed og impuls kontrol, og de kan være helt ubevidste om, at deres energi er rettet aggressivt mod andre. Aggression er en potent forløber for vold, og som sådan er det nødvendigt med stor omtanke for at disciplinere aggression og aggressiv adfærd for at udvikle højere bevidsthed og overholde praksis for loven om én. Den arkontiske bedragstrategi bruger forskellige former for tankekontrol gennem offerarketyper og social konditionering af folk til at acceptere aggression og vold som normale og ønskværdige adfærdstræk, især hos mænd. Denne adfærdsmæssige konditionering bruges til let at forme tankeformer fra Predator Mind til den uvidende offentlighed og til at holde flertallet af mennesker på 1D Root Chakra, det laveste frekvensspektrum. Aggression er en indbyrdes forbundet funktion af Predator Mind, som gør det muligt for mennesker, der udtrykker aggression, let at blive udnyttet til entitetstilknytning og besættelse af mørke kræfter af bedrageriske ånder. De vigtigste kontrollerende søjler i samfundet har en tendens til at belønne destruktiv og negativ adfærd, såsom former for aggression, for at påvirke folk til at udvise voldelige tilstande, som opdigner til indre og ydre vold mellem jordens folk, som en del og hersk dagsorden.

VA DEL3 - CHAOS-DISRUPTER

October 17, 2023

Kategorier: Inlæg-serie, Negative Alien Agenda

Tags: Alien, Arketyper, Chaos, Forstyrrelser, Indlæg-serie, Kaos, Negativt

Forfattere: Lin Ajna G o m n t u

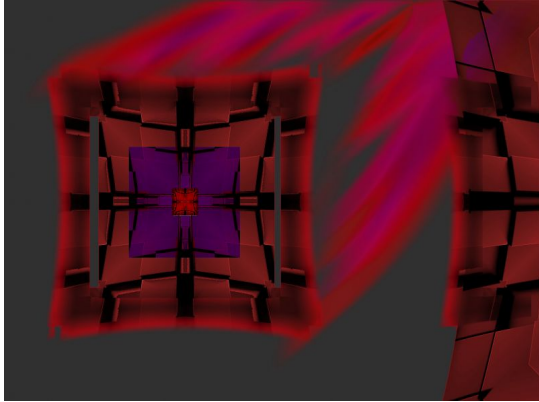

Chaos-Disrupter er en Victim-Victimizer software mind control-arketype, der bruges til at ramme spirituelt udviklende mennesker. Det er et af Controller-programmerne, som er et underprogram til Victim-Victimizer-softwareprogrammet og en kollektiv miasma, der er akkumuleret gennem mange generationer.

Da offerarketyperne og relaterede programmer, der er indlejret i den cellulære matrix, er meget forstærkede nu, især i forbindelse med livsgennemgangsmønstre for mange af os, der nu er på opstigningsvejen. Dette er eksplosivt for nogle af os nu, og jeg observerer fælder til indfangning og afhængighed, som kæber, der forsøger at gribe fat i vores sårbarhed. Chaos-Disrupter er opført i

HGS Manual under Victim-Victimizer 2 clearing under Addictions/Phobias.

En person, der er en mørk portal for bedrageriske ånder eller bliver kontrolleret af eksterne negative kræfter, er let at manipulere til at bringe energetisk splid ind i en gruppe, til at afspore projekter og kan være en Chaos-Disrupter-arketype. Intentionen bag Chaos-Disrupter er at splitte og erobre organisationen, gruppens enhed eller ødelægge den energetiske sammenhængskraft i omgivelserne. Chaos-Disrupter-profilen er generelt meget egocentrisk til narcissistisk adfærd, en følelsesmæssig-psykisk vampyr og har ringe impuls kontrol.

Det positive ved kaosforstyrrelsen er, at han/hun afslører enhver svaghed eller sårbarhed i gruppen, og de situationer eller personer, der er svage, vil blive særligt påvirket af den person, der spiller rollen som kaosforstyrrelse. Nogle gange er deres større rolle at luge hveden fra avnerne og synliggøre, hvem der spiller rollen som den falske ven. Kaosforstyrrelsen kan bringe skjulte skyggeproblemer op til overfladen, så de kan observeres og ses i lyset.

MIASMA

October 17, 2023

Kategorier: Inlæg-serie, Negative Alien Agenda, Opstigning-Grundlæggende

Tags: DNA, Frygt, Indlæg-serie, Manifestation, Miasma, Misbrug, Psora, Psykisk, Sygdom, Traumer

Forfattere: Lin Ajna G o m n t u

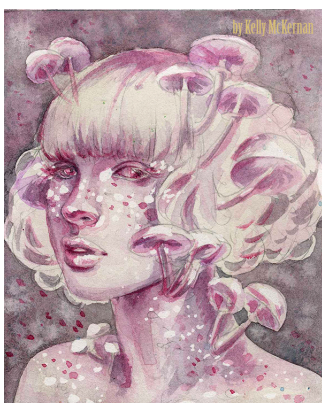

Miasma er en psyko-spirituel nedarvet forvrængning skabt af traumer, misbrug, frygtbaserede trossystemer og sjælsfragmentering, som med tiden blev genetisk kodet i menneskets DNA og resulterede i forskellige former for sygdom eller ubalance.

Disse sygdomsmønstre er energetiske blokeringer i vores krop og er indkodet og videregivet i negativ egoadfærd eller fejlbehæftet DNA-kodedesign fra generation til generation. Når miasma-mønstre akkumuleres og vokser sig større i menneskehedens kollektive bevidsthed,

antager de energetisk form som en entitet, og de kan eksistere i energetiske kroppe, der har en form for intelligens. Således kan miasma i energetisk form blive påvirket eller besat af større entitetslegemer, såsom Fallen Angelics eller NAA. Miasma-mønsteret er forbundet med den pågældende entitets vibrationstema, og når der opstår interaktion med denne vibration, kan miasma-mønsteret overføres til personen gennem vibrationsresonans.

Genetisk ændring af den menneskelige DNA-kode skaber arvelige sygdomme og negativ adfærd som f.eks. afhængighedsmatrixen, som aggressivt fremmes af NAA-indflydelsen på jorden. Niveauerne af de nedarvede forvrængede adfærdsmønstre, giftige eksponeringer og fejlbehæftet DNA registreres i cellerne som miasmamønsteret, hvilket kan resultere i en spredning af den oprindelige form for sygdommen gennem hver generation af afkom. Den manifesterede sygdomsenergi og dens fysiske kropsmønster springer nogle gange generationer over og kan vise sig i en anden form, men stammer stadig fra det oprindelige sygdomsmønster, der er nedarvet som miasma fra forfaderen. Det spredte energetiske mønster er registreret i de cellulære erindringer fra forfædrene eller oprindelsesfamilien ved kilden, herunder hvornår det oprindelige sygdomsmønster materialiserede sig. Denne registrering af miasma fortsætter med at manifestere sig i de fremtidige generationer på mindre måder eller muterer til hybridiserede former af akkumuleret ny miasma, der kan skabe nye sygdomsmønstre. Ikke alle patologier viser sig eller udvikler sig på samme måde hos alle mennesker. Miasma-mønsteret, traumerne og det unikke sjæls blueprint er alle intimt forbundet med hinanden og danner tilstanden for udviklingen af det ubalancerede mønster, der producerer miasma. Det gælder, uanset om det startede i den fysiske, mentale, følelsesmæssige eller åndelige krop. Derfor er det af afgørende betydning for spirituel healing, at man tager sig tid til at gå i dybden med sig selv på disse niveauer.

Åndeligt destruktiv adfærd

Arvelige genetiske sygdomsmønstre og energetiske blokeringer i kroppene er for det meste dannet af destruktiv negativ egoadfærd, der fremmes af NAA's arkontiske bedragstrategi.

Når en kollektiv race og planet konstant er i krig med sig selv, skaber den åndeligt krænkende adfærd med mord, folkemord, voldtægt, had og relaterede niveauer af moralsk forfald og fordærv en enorm mængde åndelig-energetisk sygdom, som er en sort tjæreagtig energi

såvel som skader på nettet, som påvirker mennesker og planeten fysisk, mentalt, følelsesmæssigt og åndeligt.

Disse sygdomsmønstre blev derefter kodet og videregivet i negativ egoadfærd eller DNA-kode fra generation til generation fra den genetiske ændring, der blev foretaget af NAA-indflydelsen. Niveauer af det nedarvede forvrængede eller fejlbehæftede DNA ville resultere i en spredning af sygdommens oprindelige form. Den manifesterede syge energi og dens fysiske kropsmønster ville nogle gange springe generationer over. Det spredte energetiske mønster (cellulære erindringer fra forfædrene eller oprindelsesfamilien) af den oprindelige sygdom ville så manifestere sig i fremtidige generationer i mindre eller hybridiserede former.

Det er beskrevet som "Genetisk nedarvet DNA-skade" i HGS Manual.

Opvågning og clearing af miasma

I de første opstigningsfaser på clearingvejen som spirituel indviet på sjælsakkretionsniveauet vil du begynde at lægge mærke til, at du gennem dine biologiske familielinjer er forbundet med genetisk miasma, der stammer direkte fra din oprindelsesfamilies historie. Efterhånden som du bliver mere bevidst, vil du opleve og blive opmærksom på dens direkte indflydelse på din person. Det påvirker alt i dit liv, hvad der manifesterer sig i din virkelighed, indtil du bliver bevidst om det og vælger at fjerne og transcenderer dets påvirkninger.

Når man vågner, bliver man nødt til at beslutte, hvad man ønsker at bære energetisk, da alt det, du har arvet i din familie (og den kollektive menneskehed), ikke behøver at blive en del af din selvdefinerede identitet. Når du observerer og tager ansvar for det, du bebor (det er din kødelige krop), og er ansvarlig for dine nuværende livsomstændigheder, kan du deltage i healingen af dine genetiske og miasmatiske forhold, der ligger som en energetisk hukommelse i dit kød. I de fleste tilfælde, hvis du er opmærksom på de forskellige mønstre (holdninger, idealer, følelsesmæssig intelligens) i din nuværende bio-familiodynamik, vil du vide, at disse arketyperiske mønstre strækker sig til andre livstider samt indeholder relevante oplysninger og spor til det, du accepterede at heale (typer af kollektivt menneskeligt miasma), mens du inkarnerede på planeten jorden under opstigningscyklussen.

Negativ form

Negativ form eller skyggelegemer er en form for karma eller miasma, der er udvundet som en splint fra vores samtidige inkarnation, hvor vi havde et traume eller en begivenhed, der kunne bruges til at manipulere nutiden.

Dødt lys-miasma

Miasma er synonymt med sort, frossent eller dødt lys, som genereres i et beskadiget morfogenetisk felt på samme måde som et "energetisk" affaldsprodukt, ligesom toksiner eller afføring. Beskadiget arkitektur i det planetariske felt kan ikke køre nok livskraft "strøm" eller de rigtige frekvens tone nøgler, og det beskadiger jordkroppen og skaber døde ledninger og døde rum. Disse døde områder kan ikke transmittere eller udveksle med levende intelligente energifelter, og i sidste ende skader det jordens indbyggere ved at skabe digressive mutationer. Miasma kan også manipuleres, og det bliver konstant gjort på forskellige måder af de negative for at tjene deres NAA-dagsorden. Miasma kan optages specifikt til at ændre DNA/RNA for at generere en bestemt funktion.

Miasma i oprindelsesfamilien

Når akkumulerede miasma-mønstre nedarves fra både patriarkalske og matriarkalske linjer, kan det også skabe nye mutationer af sygdomme hos afkommet. I nutiden, hvor massive mængder af akkumuleret miasma ikke er blevet rensset på planeten, kan vi se, at mange nye mutationer og sygdomme manifesterer sig, som det medicinske system ikke kan diagnosticere eller forstå kilden til.

Planetarisk miasma

Miasma kan også manipuleres gennem teknologi, og det bliver konstant manipuleret på forskellige måder af de negative for at tjene deres dagsorden. Miasma-mønstre kan installeres som et softwareprogram til at køre frekvenser, der er optaget specifikt for at ændre DNA/RNA til at generere en bestemt funktion eller blokere en bestemt funktion, når de udsættes for de samme frekvenser. Hvis det ikke korrigeres gennem observation og clearing, skaber det døde affaldsprodukt sygdom og forringelse af DNA'et og dets frekvenstoner. Hvis Planetary Miasma ikke bliver rensset og repareret, inficerer det hjernen og nervesystemet i Planetary Grid Network (grid-systemet), alle de planetariske rigers DNA samt inficerer menneskets DNA. Af disse grunde og mange flere har denne planet modtaget adskillige karantæner for at begrænse affaldsproduktet fra at inficere de ydre kanter af nærliggende dimensioner og andre planetariske verdener gennem deres potentielle resonante dimensionelle nøgletoner. Mens vi gennemgår dette skift til højere tæthed, bliver disse karantæner ophævet. Vi får adgang til højere tætheder, og det kræver en tærskel for clearing af vores personlige nedarvede miasma, for at vi kan passere gennem disse

karantænefeltet. Det kan vi gøre ved at holde den højeste vibration i vores krop, sind og ånd og holde fokus på kærlig venlighed, medfølelse og empati. Derudover er det i denne tid nyttigt at blive opmærksom på den ældste, største og mest udbredte kilde til miasmamønstre, der genereres på jorden, Psora Miasma.

Psora Miasm

Psora Miasm er forbundet med tidslinjen for menneskehedens fald, som yderligere resulterede i den genetiske blokering, der manifesterede Yahwehs forbandelse. Yahwehs forbandelse er menneskehedens faldne engles forbandelse af 666-seglet og det energetiske resultat, som i høj grad øgede de sataniske kræfter på jorden. Denne genetiske blokering tvang sjælen til at reinkarnere igen og igen på 3D-jordplanet, mens den oplevede en biologisk form, der ældes, er modtagelig for sygdomme og dør.

Psora-miasmen er det ældste og mest ødelæggende akkumulerende miasmamønster, der er registreret i DNA'et hos menneskehedens kollektive race. På græsk betyder ordet Psora kløe eller fnat, hvilket henviser til en smitsom infektion i huden. Dr. Hahnemann, homøopatens fader, beskriver Psora som en af de ældste sygdomme, der findes. Han omtalte også Psora som moderen til alle sygdomme. Alle menneskelige sygdomme stammer fra Psora Miasma. Psora gør vævet sårbart, underminerer vævets modstandsdygtighed over for fremmed invasion og mindsker den bakteriedræbende egenskab (kompromitterer immuniteten), som visse celler besidder. I makrokosmos af menneskehedens kollektive bevidsthed går Psora Miasma således tilbage til tidslinjen og det efterfølgende resultat af NAA-invasionen af jorden.

Psora Miasma er gennem Yahwehs forbandelse også relateret til sekstantmatrixen, den fremmede konstruktion, der bruges til at frakoble DNA, som holder bevidstheden fanget i en lav frekvens i tiden, mens den forkorter menneskets levetid. Sekstantmatrixen forvrænger det biologiske og metaboliske tidsur for at dræbe kroppen med aldringssygdomme, som fører til kropsligt forfald og andre energiblokeringer i vitale organer og kirtler. Sextant Matrix-infektionen er meget vigtig i den oprindelige tidslinje for menneskekroppens elementære korrupsion (via frakobling af menneskeligt DNA, der styres af tellurisk strøm og komprimeres til kulstofmateriale), der relaterer direkte til den kollektive race Psora Miasm. Sekstantmatrixen fungerer ved at nedbryde elementarerne i vores krop og indkode dens korrupsion i vores cellers mitokondrier og DNA-skabelon

som psoriske miasmatiske mønstre.

Sekstantmatrixen er en del af den avancerede biologiske urfunktion i det menneskelige lyslegemesystem, som er blevet manipuleret med og beskadiget gennem metatronisk reversering. Sekstantmatrixen kører metatroniske reverseringsfrekvenser i vores lyslegeme, som komprimerer vores bevidsthed og skader kroppen og sætter kroppen på dødens biologiske tidsur. Metatronic Reversal er resultatet af elektronfelter, der falder ned i stærkt omvendte og forvrængede mønstre, som når man bruger proton- og elektronknusningsteknologier, der splitter energetiske kroppe fra hinanden. Metatronic Reversal-teknologier bruges på jorden til tankekontrol og til at skabe sorte huller, som splitter de mentale kroppe ad og fragmenterer dem til et udvalg af syge tilstande i materien. De forskellige kombinerede miasmer i materien kan føres direkte tilbage til den oprindelige Psora-miasme. Psora-miasma udviklede sig videre i menneskeheden til seksuelt relateret sygdoms-miasma, som med tiden udviklede sig til kræft-miasma. Seksuelt relaterede sygdomme og deres miasma omtales som den seksuelle elendighedsprogrammering, som involverer et kunstigt tankekontrolprogram, der forbinder sig til faldne entiteter, som høster menneskeheden kollektive seksuelle energilegeme. Sekstantmatrixen er også en falden englekonstruktion, der er designet som en genetisk blok, der er registreret i vores knogler, væv og hudmatrix, som stammer fra Psora Miasma. Disse områder af kroppen vil i høj grad blive påvirket af det skift i tæthed, der sker på planeten nu. Det er nu, du skal være opmærksom på at hjælpe med at fjerne miasma og bevidst deltage i din krops forandring.

På dette tidspunkt vil Psora-relaterede miasmamønstre således blive ekstremt udbredte og voldsomme i deres fremkomst af planetariske opstigningssymptomer i masserne.

Psoriske miasme-symptomer

Sindet, følelserne, kroppen og ånden arbejder sammen som et helt fungerende system, og miasmamønstrene er energetiske forstyrrelser, der kommer til udtryk i alle fire lag af kroppen. De forhold, der ændrer den måde, miasmen materialiserer sig på, er underlagt mange faktorer, såsom: miljømæssig eksponering og stimulus, klima, toksiner og parasitter, mentale trossystemer, motivationer for adfærd, bevidsthed, overdrevne eller ekstreme vaner, misbrug i livet, kost og forskellige skikke eller kulturelle påvirkninger. Alle disse faktorer vil sammen med det spirituelle blueprint afgøre, hvordan miasmamønstret udvikler sig i den fysiske verden, og

nogle mønstre kan forblive i dvale, indtil de aktiveres. Derfor er det et godt tidspunkt at være selvbevidst og være opmærksom på de mønstre, der viser sig i din krop, da de vil føre dig til at helbrede Psora Miasma. Normalt bliver miasmamønstre aktiveret som det svage genetiske link, der er til stede i personens forfædres mønstre, som er registreret i deres oprindelsesfamilie. Miasmamønstre dukker op under alvorlige livsforandrende begivenheder, såsom ulykker, dødsfald, åndelige eller eksistentielle kriser, diagnoser fra lægesystemet, flytning, konkurs osv. Mennesker, der ikke er bevidste om deres energetiske krop eller miasma som kilden til helbredelse af deres sygdomsmønstre, kan vælge at forlade den. Skiftet til næste tæthed aktiverer miasmaoptegnelsen, som forværrer sygdomsproblemer, der materialiserer sig hos mennesker, der stadig sidder fast i den lavere frekvens af tellurisk stof. De mest almindelige karakteristiske symptomer på Psora er hypersensitivitet (at opleve mere sensitivitet) og at opleve følelsen af mangel (en mangel eller fravær af noget). Når Psora-miasmen kommer op til overfladen, vil vi bemærke en øget sensitivitet i kroppens reaktion, når den udsættes for miljømæssige stimuli, for ens omgivelser, som støj, lys og lugte. Kroppen kan reagere ved at producere funktionelle forstyrrelser som hovedpine, kvalme og en følelse af ubehag i ens egen hud, fornemmelser af generelt ubehag.

Afgiftning af Psora-miasme

Med udgangspunkt i en mangel på funktion af de primære fordøjelses- og udskillelsesorganer udtrykker Psora sig udadtil med alle former for hudsygdomme. Når man forbedrer udskillelsesvejene i kroppen, vil hudtilstanden og Psora-miasmen forbedres. De vigtigste primære udskillelseskanaler er tarm og lever, nyrerne, lungerne og huden. Så det første skridt er at forbedre alle udskillelseskanaler i kroppen for at hjælpe med afgiftningen. Kroppen producerer energetisk og metabolisk affald, der omsættes til fysiske niveauer af afgiftning, som skal bevæge sig gennem udskillelseskanalerne. Når udskillelseskanalerne er overbelastede, bliver de ineffektive og overbelastede. Giftstofferne tvinges ind i blodbanen og sætter sig i de organer og væv, der har mindst modstandskraft over for det giftige affaldsmateriale. Når huden skal afgiftes, får den skællende udslæt eller udbrud, og den kan føles beskidt, tør og kløende. Psora-miasmen eksternaliserer toksiner, og hvis den undertrykkes topisk, kan det føre til manifestation af en alvorlig indre lidelse. Derfor er det vigtigt at forsøge ikke at undertrykke ydre symptomer, da undertrykkelse blokerer kroppens naturlige forsøg på at rense toksiner ud af huden. Undertrykkelsesmetoder

kan have en direkte fysiologisk eller toksisk effekt, men ingen ægte helbredende virkning. I ethvert kronisk sygdomsmønster er der grundlæggende patologiske faktorer, der er energetisk registreret som miasma i kroppen, sindet, følelserne eller ånden. Medmindre den grundlæggende årsag til sygdomsmønstret adresseres i kroppens dybe miasma og behandles som en energetisk blokering, vil det aldrig blive healet. Svovlhomøopati er et af de førende midler i behandlingen af psoriske tilstande. Det behandler forskellige kroniske tilstande, der udspringer af Psora Miasma. Svovlmidlets centrifugale virkning får sygdomme, der ligger dybt begravet i kroppens indre system, til at komme op til overfladen. Svovl spiller også en vigtig rolle for den spirituelle alkymi, der finder sted i vores krop og spirituelle bevidsthed. Den naturlige blanding af salt og svovl ligger dybt nede i jorden, hvilket symboliserer, at vores fysiske krop skal forenes med solens plasmalyse og forvandles til den evige guld krop. For at gøre det må vi forberede vores krop på at blive rensed med det indre vand, det indre salt-svovl og blod gennem fællesskab med Moderens Hellige Ånd og Faderens Solare Ild. Alkymien i vores højere bevidsthed opløser de lavere skyggelegemer, og urenheder som toksiner fra Psora Miasma fortæres og heles i det kraftfulde plasmalyse.

Psora Miasma Egenskaber

Hovedårsagen til sygdom er toksiner eller parasitter, der skaber energetiske blokeringer i vores krop og bevidsthed. Disse toksiner forstyrrer balancen i vitalenergiene og forstyrrer den måde, vitalenergiene fungerer på for at cirkulere livskraft ind i kroppen. Når vi oplever sygdom, forsøger vores indre livskraftenergi at bringe hele kroppen tilbage i balance.

METODER TIL MANIPULATION AF MØRKE KRÆFTER

October 20, 2023

Kategorier: Negative Alien Agenda, System Matrix

Tags: Archontic, Kontrollere, Manipulation, Smertes, System, Tag kontrollen tilbage, Traumer

Forfattere: Lin Ajna G o m n t u

Når kroppens immunsystem først er stimuleret, har det ressourcerne til at bekæmpe den fremmede indtrænger med langt større kraft. Derfor tilskrives den homøopatiske kur en forøgelse af kroppens forsvar mod sygdommen og forsvaret mod de toksiner og parasitter, der var med til at skabe den. Vores højere bevidsthed kan også neutralisere fremmed invasion, men til tider er det produktivt at hjælpe med at støtte den fysiske krops styrke for at øge immuniteten og immunfunktionerne. At undersøge homøopatiske midler og konsultere en uddannet homøopat (på opstigningsvejen) for at adressere miasma kan være ekstremt nyttigt i denne tid for at hjælpe med at forberede kroppen på at skifte til den næste tæthed.

For at komme til den dybere kilde til, hvordan de miasmatiske egenskaber manifesterer sig i vores liv, er her nogle generelle karakteristika for Psora Miasm:

- Karakteristisk: Psora producerer irritation, inflammation og overfølsomhed.
- Fysisk konstitution: Psora har en tendens til at gøre organismen giftig, huden usund og pervertere fordøjelses- og udskillelsesorganernes funktioner.
- Temperament: Psorisk temperament er fuld af filosofiske, pseudovidenskabelige, politiske og religiøse ideer. De kan udvise negative ego-træk som selvbedrag, narcissisme og upraktiske eller urealistiske mål.
- Smertes: Psora kan give kløende, krybende, kildrende og brændende fornemmelser.
- Hud: Psora er tør, ru og usund. Enhver lille skade er inficeret, og dens læsioner kan give kløende udflåd eller sparsomt pus.

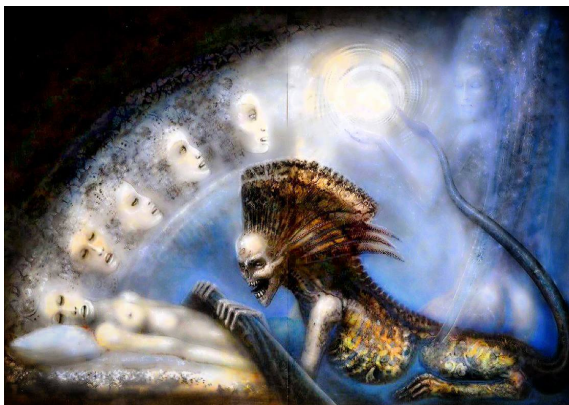

Når man har kontrol over tankerne i sit sind, har man kontrol over retningen og handlingerne i den fysiske krop, alle dens dele og genvinding af sjælsenergiene. Den, der kontrollerer sindet, kontrollerer sjælen.

Psyko-spirituel krigsførelse gennem teknologisk Mind Control for at skabe frygt og traumer bruges til at kontrollere masserne på en række forskellige måder. Gud, religiøs vold, kønsspørgsmål og seksualitet er de mest tankekontrollerede og manipulerede trossystemer, som NAA og deres menneskelige magtelite fremmer for at fortsætte deres slaveri og vampyrisme af menneskeheden.

Årsag og virkning – tilbageslag

Hvis vi bliver ved med at have behov for at bruge kontrol- eller manipulationsmetoder i vores daglige liv, vil vi opleve Årsag og Virkning-tilbageslaget, eller den karmiske tilbagevenden af mental bundethed til de gamle destruktive mønstre af egoistisk adfærd. Dette er forvirrende for mange mennesker på jorden, der modtager Årsag og Virkning-backlash nu, fordi de bliver sendt tilbage til den energi, som de gentagne gange har skabt med deres falske identitet i det planetariske felt. Jo mere en person bevidst har bedraget andre, jo flere energier af selvbedrag og forvirring vil de møde i det ydre. De metoder, der plejede at fungere rigtig godt for dem i den materielle verden, når de blev belønnet med masser af penge eller magt, fungerer ikke længere for dem i den nye tidslinje. De er ikke klar over, at lovene i denne virkelighed er ved at ændre sig til at være baseret på kærlighedens kræfter, og derfor må deres overbevisninger, adfærd og handlinger blive mere gennemsigtige og ærlige for at imødekomme denne ændring. Modreaktionen på at modtage negativ energi, som en person har sendt ud i feltet, sker med større intensitet og hurtigere timing. Mørke entiteter hopper på den negative energi, når den genereres, og forstærker den i de kollektive felter, så meget som de kan. Dette intensiverer virkningen af den negative energi, som kan ses som de manifesterede kræfter af kaos, forvirring og

sindssyge, da den bliver returneret til sin kausalitet i det kollektive felt. Fra det kollektive felt bliver de mennesker, der resonerer med de negative kræfter, individuelle kanaler eller beholdere for kaotiske udtryk. Fordi de ikke ved, hvad de skal gøre med den utrolige mængde negativitet, der opbygges inden i dem, er de forvirrede, fortabte og handler på selvdestruktive måder.

At skelne mellem ånder

De fleste mennesker er ikke klar over, at der findes mørke ånder, som tildeles bestemte formål af de mennesker og ikke-mennesker, der påkalder dem. Vi lever i en multidimensionel verden med alle tænkelige former for åndekraft. Der er hadets ånder, voldtægtens ånder, fattigdommens ånder og pædofiliens ånder. Vi ønsker ikke at kommunikere med disse ånder, medmindre vi er kvalificerede til at udføre udfrielse (transitering). De fleste af disse kollektive kræfter af ånder var engang jordiske mennesker, som med tiden blev bundet til et bevidsthedstema, fra deres egne gentagne handlinger af at begå det samme. Det er vigtigt at forstå, at absolut alt på planeten har en eller anden form for bevidsthed eller ånd. Når du observerer, at det fungerer en masse i verden, så betyder det, at der er en form for bevidsthedsånd bag den handling. Der findes mørke ånder, og der findes sandhed og lyse ånder. Disse lavere ånder bliver manipuleret og legemliggjort af mennesker. Det er bevidsthedens natur, så det er vigtigt at skelne mellem de åndelige kræfters natur.

Frygt-taktik

Dette kan være en hjælp til at forstå de frygttaktikker, som de mørke kræfter bruger til at manipulere og distrahere de lyse arbejdere.

1. Astrallegeme-infiltrationer: Mange lysarbejdere sidder fast i den astrale verden, en Phantom Matrix, som ikke er et oplyst plan, men vrangforestillinger og fantasier, som de tror er sande; det skyldes en manglende forståelse af deres åndelige selv og en manglende skelneevne.
2. Video- eller lydfilm: At projicere holografiske indsatser af kunstige maskiner ind i en persons krop (mentalt følelsesmæssigt) eller ind i bevidsthedsniveauerne under drømmetilstand for at manipulere væsenet er et andet niveau af Mind Control-manipulation.
3. Brug af negativ form og deres restenergi til at skabe forvirring og manipulere med væsenet. Negativ form er en form for karma eller miasma, der udvindes som en splint eller negativ projektion fra vores samtidige inkarnationer, hvor vi havde et

traume eller en begivenhed, der kunne bruges til at manipulere nutiden. At skabe en byrde af karma, der ville gøre det ekstremt tæt for lysarbejderen, hvor traumet af denne smerte vejer tungt på lysarbejderen.

4. At bruge smertefulde erindringer fra andre liv eller det nuværende liv til at skabe smerte og kontrollere personen.
5. Brug af isolationsteknikker, offergørelse eller bagvaskelse af personens karakter, så vedkommende bliver udpeget. Dette sker ofte inden for lederskab, da det mørke ikke ønsker åndelige ledere.
6. Udspille scenarier med bedrag og forræderi i de nære familierelationer.
7. Besættelse af ustabile personligheder og deres kroppe til brug for at dirigere mørke kræfter til at forvolde skade. Ustabile personer kan bruges som portaler for brug af mørke kræfter.

Karakteristisk for en ustabil person – hurtigt skiftende humør. På grund af deres usikkerhed forsøger de hurtigt at kontrollere deres omgivelser, så de passer ind i deres situation og trossystem, har ofte kaotiske forhold til folk omkring sig, går fra den ene følelsesmæssige krise til den anden og udviser ofte afhængighed. De kan have afhængighed og separationsangst samt problemer med deres eget image sammen med følelser af tomhed og tristhed. De har et dominerende ego, og hvis de ikke kan kontrollere situationen, får de et raserianfald, eller de bliver vrede, og på dette tidspunkt er personen ekstremt sårbar over for mørk besættelse eller tankekontrol. Mange af disse negative adfærdsmønstre er åndeligt krænkende og kaldes [Archontic Deception Behaviors](#).

Alien Predator bruger Victimizer-software

Også Victim-Victimizer Mind Control-softwareprogrammet og dets brug fra "rovdyrstyrker" i NAA, der bruges til at håndhæve slaveriet af menneskeheden gennem den patriarkalske elitistiske programmering af den falske konge af tyranni. Man kan være opmærksom på den cyklus, hvor rovdyrstyrken bruger Victim-Victimizer-softwaren til at kontrollere mennesker for at gennemtvinge deres eget slaveri og tortur. Det er et Mind Slide- og/eller Holographic Insert-program, hvor mennesker fuldstændig ignorerer ikke-godkendte ord, udtryk eller emner, der involverer deres slaveri eller tortur, selv hvis de står ansigt til ansigt med dem. Hvis de står over for dem, kan rovdyret true deres liv, deres karriere og deres familie gennem denne software for at påvirke offentlighedens eller grupper

opfattelse for at tilskynde til forfølgelse. Det kan ske, når personen er klar over, at han eller hun er blevet udset som mål for forfølgelse, eller personen er slet ikke klar over, at begivenhederne bliver påvirket af denne målretningssoftware Alien Machinery.

Åndelige ledere og dem, der gør fremskridt inden for visse "ikke-godkendte" områder af offentlig diskussion, såsom rumvæsener, UFO'er, bortførelsessager, rumvæsenimplantater, satanisk brug af børneofring, pædofili, Moloch-insignier for SRA og fuld afsløring af menneskehedens sande historie – vil blive udset som mål for viktimisering og karaktermord.

V/V Casestudie

Victim-Victimizer- eller VV-målretningsprogrammet er en generel definition af det, jeg har oplevet i mange år nu, som åndelig "leder" (som standard) og forvalter af dette indhold gennem årene. Dette er kommet gennem nogle af fællesskabets medlemmer, ikke-fællesskabets medlemmer, eksterne e-mails fra folk, internetforfølgere, desinformationsfolk osv. Du kan læse mere i [V/V Case Study](#) (Kommer senere).

Programmering af ofre

I Victim-Victimizer- eller VV-programmering er det uheldige resultat, at ustabile mennesker, der ikke har foretaget megen mental eller følelsesmæssig clearing og har opbygget skjult smerte og traumer, let kan kontrolleres og manipuleres af mørke kræfter til at udspille deres frygt i 2D eller det lavere sind. Den slags mennesker bliver bevidstløse og flipper meget let ud, er meget svage spirituelt, har lav impuls kontrol og er i høj risiko for brug af mørke portaler eller besættelse. NAA og de mørke kræfter vil pleje og manipulere disse ustabile mennesker til at angribe dig direkte. Vi skal alle være opmærksomme på dette og tage skridt til at forsvare os selv ved ikke at lade denne slags mennesker komme for tæt på os eller ind i vores hjem (når det er muligt). Problemet er, at bedrageriske ånder eller mørke kræfter vil finde måder at infiltrere folks svagheder på og langsomt få dem til at flippe ud uden nogen form for åbenlys grund. For nylig oplevede vi dette i vores fællesskab, og i løbet af den sidste uge havde jeg en Black Faced Reptilian med gule øjne, der viste mig, at han var ansvarlig for at skabe alt det nylige energetiske kaos i vores gruppe. De har en tendens til at være utroligt arrogante, og de kan godt lide at efterlade deres spor, hvilket er en måde at sige F-you på. Så det er godt at huske, at disse ustabile, forvirrede og svage mennesker bliver brugt som brikker i et større krigsspil, og for det meste er det ikke personen selv, der bevidst forstår, hvad

han eller hun gør, men disse kræfter, der manipulerer personen til at udvise bizar og endda vanvittig adfærd. Jeg har haft disse oplevelser så mange gange, at jeg desværre ikke tror, at denne mørke strategi kommer til at slutte i den nærmeste fremtid. Så efterhånden som vi får

mere erfaring med mørke angreb og accepterer det som en realitet på denne jord, bliver processen faktisk lettere. Den største udfordring er den energetiske dræning og afledning, det skaber ved at bringe dig ud af kurs (tidslinjer), hvilket er deres primære motivation.

SATANIC – SATANISK – SATANISME

October 21, 2023

Kategorier: Negative Alien Agenda, System Matrix, Tag kontrollen tilbage

Tags: Aggressorer, Bedrag, Besættelse, Løgne, Luciferiansk, Manipulation, Opvågning, Satanisk, System, Tag kontrollen tilbage

Forfattere: Lin Ajna G o m n t u



Mainstreaming af satanisme og mainstreaming af luciferianisme er de nuværende dominerende kulturer, der metodisk og hemmeligt bliver konstrueret gennem en række socialtekniske eksperimenter. Disse bliver udført gennem et stigende antal elektromagnetiske og kemiske våben rettet mod den uvidende jordbefolkning med det formål at kontrollere massesindet. De fleste mennesker er stadig ikke i stand til at gennemskue de aggressive dagsordener, der er skjult i det åbne, og som direkte fremmer døds-kulturen. Disse dagsordener er baseret på manipulerende sataniske og luciferianske doktriner og ideologier, og deres fortalere fortsætter med at bedrage offentligheden ved at presse på for at få mainstream-accept, mens de nægter at stå til ansvar for den destruktive skade, som deres handlinger forårsager. Disse Controller-grupper ønsker at gøre de mere ekstreme sataniske og luciferianske ideologier og deres relaterede adfærd og ritualer fuldt mainstreamede og socialt integrerede. Dagsordenen er således at mainstream disse praksisser, så de bliver juridisk beskyttet, når deres forskellige skadelige aktiviteter afsløres åbent eller observeres i fuld offentlighed.

Denne indlæg har til formål at afmystificere, uddanne og fjerne de mange slør af forvirring og den gaslighting-taktik, der bruges af de største tilhængere af disse mørke

ideologier. Dette er for at hjælpe med at fjerne den knæfaldne undgåelse og det almindelige tabu, der forhindrer åben diskussion af definitionen af de praksisser, der er klassificeret som satanisme eller luciferianisme.

Satanisme, bedrag og løgne

Satanisme er baseret på manipulation af energi og bevidsthed gennem tankekontrol, bedrag, besættelse og er mange gange ritualbaseret SRA. Satanisme fremmes på jorden gennem den arkontiske bedragstrategi Mind Control ved at håndhæve denne anti-livsadfærd som et værdisystem i menneskeheden. Disse dybt syge ritualer (såsom blodofring i krig og drab, pædofili) skaber et energifelt, en vibrationsfrekvens, som forbinder deltagernes bevidsthed med NAA-gruppen (dvs. reptiler) og andre bevidsthedsenergi i den lavere fjerde dimension. Det er det dimensionsfelt, som mange også kalder det lavere astrale, der resonerer med frekvensen af lavvibrerende følelser som frygt, skyld, skam, had og så videre. Når et SRA-ritual fokuserer på disse følelser, som satanismen gør, skabes der en stærk forbindelse til den lavere fjerde dimension, NAA, Fallen Angelics eller reptilians. Det er nogle af de "dæmoner", som disse ritualer har været designet til at tilkalde og fodre, siden NAA-invasionen fandt sted. Sex (især liderlig og frakoblet sex) er en vigtig måde, hvorpå dæmonisk undertrykkelse kan overføres fra en person til en anden, det er derfor, de fremmer Sexual Misery-programmet så meget som muligt.

Betegnelsen bedragerisk ånd er den luciferiske eller sataniske ånd, som fremmer falsk lysautoritet og anti-livsarkitektur gennem bedrag, udeladelsesløgne, manipulation med ondskab for at fremme forsætlig skade, død eller ødelæggelse for at tjene sin egoistiske

personlige dagsorden. Disse anti-liv trossystemer er grundlaget for det [Negative Ego](#) og blev manifesteret ud af NAA's og Orion Groups rovdysind. [Se Krigen om bevidstheden](#).

Satanisk dagsorden

Mind Control-frekvenser og former for elektronisk chikane skaber bio-neurologisk svækkelse i menneskekroppen, som vender og forvirrer hjernens signaler. Den sataniske dagsorden er at vende den menneskelige neurologiske funktion ved at konditionere personen til at skabe og føle smerte for at aktivere deres nydelsescentre. Den cyklus af sammenkoblinger, der skabes mellem smerte- og nydelsescentre, forstærkes og betinges i bio-neurologien non-stop, hvilket eskaleres til skadelig afhængighed eller afvigende adfærd. Når vi er opmærksomme på og bekymrer os om, hvad der sker med planeten og mennesker, vil vi begynde at se en dagsorden, der er designet til at angribe og skade det menneskelige nervesystem. Hvis vi er mere bevidste om, hvordan de neurologiske funktioner i vores krop er relateret til vores mentale og følelsesmæssige tilstande, så er vi rustet til at tage kontrol over retningen af vores tanker og følelser. Så kan vi åbne og træne vores nervebaner til at modtage direkte beskeder fra vores højere bevidsthedskroppe, det sjælelige og åndelige selv, og tilsidesætte beskederne fra egoets tre lag, som er de vigtigste frekvensspektre, der bruges i elektronisk chikane og tankekontrol.

Satan er en kolossal parasit

Det er sandt, at sataniske kræfter har spredt sig aggressivt på jorden gennem NAA's promovning af satanisk rituel misbrug, militarisering og voldelige religioner. Gennem denne arkontiske bedragerstrategi har de lagt beslag på mange af de jordiske materielle kræfter. Dette er i høj grad sket, fordi det forbliver skjult gennem bedrag, og mennesker er uvidende om, at de har tilladt det at ske. Dette er, hvad alien-maskineri er, en kunstig intelligens, der er designet til at forbruge energien fra de jordiske kræfter, herunder menneskers livskraft. Det er vigtigt at huske, at sataniske og luciferianske hierarkier ikke er andet end parasitter. De har brug for denne skabelse for at eksistere, og de ophøjer sig selv i deres parasitisme og besiddelse af menneskeheden og jorden. De hader i sagens natur mennesker og ønsker at sprede smerte og elendighed, da de lever af menneskelig smerte. Når vi befrier vores sind fra alien mind control og alien guder, skal vi huske denne vigtige pointe som en del af udviklingen af vores styrke og renhed. Som åndeligt modne mennesker er vi nødt til

at rejse os fra de indtrængende terroristers ideologi om menneskelig forfølgelse og vide, at vi er guddommelige mennesker, der er forbundet med evig sandhed og evigt lys gennem Gud-selvet inden i os. Menneskeheden har kraften i denne Guds sandhedsånd inden i hver af os. Hver person må gøre krav på denne sandhed og aldrig give slip på den eller opgive den til noget. Sandhedsånden har magten til at befri disse faldne engle, jordiske kræfter og bedrageriske kræfter fra deres trældom til fængselsbetjentene, de satanistiske og luciferiske kræfter i NAA.

Sindssyge eller helvedes riger

Sindssyge er en beskrivelse af eksistensen af helvedesriger, og det er sådan, man let genkender besættelse gennem satanisk (anti-liv) adfærd, der kontrolleres af den besættende entitet. (Den besættende entitet kan også kapre den negative alien-krop.) Den negative alien-krops hive mind styres af den sataniske "ånd", som er på jagt efter kroppe, der kan opleve bestemte virkeligheder.

Enheder, både menneskelige og ikke-menneskelige, som besætter andres kroppe, kaldes sataniske eller anti-livskræfter, da ingen anden type lysvæsen vil vælge at besætte kroppen og kontrollere et andet væsens frie vilje. Et Christos-væsen (livskraft) vil aldrig overtage en andens krop eller forsøge at kontrollere en person for at udbrede destruktive handlinger. Men Christos-væsenet er det eneste væsen, der kan befri ethvert væsen fra dets sataniske trældom tilbage til hjertet af Gud, der er skaberen, hvis det er guddommeligt orkestreret....

Satanisk (anti-liv) adfærd hos mennesker og ikke-mennesker er et resultat af, at de er afkoblet fra deres sjæl, og som følge heraf forbruger og lever de af andre menneskers sjæl og vitale energier. Med denne klarhed er der intet at frygte ved afvigende adfærd, når man forstår, at disse væsener er fuldstændig afkoblet fra den evige sjæl. Derfor genereres deres ekstreme had mod mennesker, der er fuldt besjælede eller på åndelige stadier, der fører mod Christos-legemliggørelsen. Kristi evige sjæl er den eneste måde, hvorpå trældom under de mørke kræfter kan fjernes permanent. Det er af denne grund, at alle repræsentationer af Kristus på jorden er blevet aggressivt forvrænget til groteske mutationer af kontrollanterne. Dette har ingen indflydelse på, hvad den faktiske sandhed er, da loven skal åbenbares i det evige lys.

Adskilt fra at dræbe

For at forstå polariteten i verden af kræfter på jorden og

identificere, hvordan sataniske kraftmetoder bruges hver dag til at ødelægge menneskers følende hjerte og sjæl, er den første prioritet at adskille mennesker fra at føle anger ved at dræbe, hvilket skaber psykopater. Den første [Archontic Deception Behavior](#) er adskillelse og narcissisme: Menneskeheden er afkoblet fra livet gennem gentagne traumer og overgreb, som skaber splittede personligheder, der udvikler forsvarsmekanismer og perversioner for at klare det. Den udbredte forsvarsmekanisme forårsaget af skader på sjæl og hjerte er ego-narcissisme. Dissociativ adfærd skaber sociopater og psykopater, hvoraf mange kopierer følelser, fordi de ikke længere kan føle på grund af åndelig frakobling og sjælsfragmentering. Denne svaghed gør det let for satanisk binding og manipulation. Dette er især fremskredent i udøvelsen af voldelige religioner, hvor der dræbes i Guds navn. Psykopater har ringe eller ingen omsorg for liv, forårsager smerte, og drab udføres med metodisk glæde eller hjerteløs effektivitet. Det er klart, at vold og drab introduceres i samfundet på en række forskellige måder gennem den arkontiske bedragstrategi som acceptabel eller nødvendig adfærd, uanset om det anses for passende til at håndhæve frihed eller territorium i krige, håndhævede programmer for folkedrab eller drab på livsformer (dyr, planter, naturriget) uden hensyn til liv, anger eller konsekvens over for handling.

Den omvendte moder = satanisk

Omvendelsesmoderen er det anti-livs had til Guddommen, som findes i satanisternes anti-kvindelige kollektive bevidsthed. De interdimensionelle rumvæsner i Orion-gruppen, såsom Black Sun Dragon Moth, har primært brugt satanismens Reversal Mother-princip til at sprede deres krigs- og blodofferideologi på jorden. De ideologier, der støtter religiøse krige, folkemord, racehygiejne, pædofili, drab for Gud som et blodoffer, er specifikt genereret af de sataniske kollektiver. De har samlet jordens kollektive bevidsthedsnetværk, som er programmeret med alien-maskineri, der kører AI-software til tankekontrol, og som suger energi ud af planeten for at give brændstof til andre tidslinjer og fantomvirkeligheder. Det planetariske grid-netværk høstes af NAA for at få energetisk kraft fra det mørke stof i jordens grid ved at kapre og voldtage den vitale essens af de kvindelige og moderlige princip-energi. For at få fuld adgang til at suge de planetariske bevidsthedsenergi såvel som de menneskelige sjælsenergi til sig, har de oprettet globale programmer for kvindehad og seksuel elendighed, som pædofili. Seksuel energi høstet i anti-sex reversals bruges især til

yderligere at sprede de sataniske kræfter til at tage magt og kontrol på jorden. Anti-life betyder omvendning af liv og omvendning af sex. Reverseringsnetværk er blevet placeret over hele det planetariske gitter for at opsuge planetens livskraft og tage de kreative kræfter væk fra menneskene. Anti-sex er at definere de seksuelle partners manglende evne til at skabe det mikrokosmiske kredsløb, der tillader de kreative seksuelle kræfter at cirkulere den orgasmiske energi ind i hjertestrømmen, som udvider den kærlighed, der eksisterer mellem dem.

Krigen om fri energi er uløseligt forbundet med krigen om jordmenneskenes bevidsthed. Disse entropiske systemer er blevet indført af samfundets kontrollerende søjler for fortsat at håndhæve kapringen af aspekterne af det kvindelige bevidsthedsprincip i alle dets permutationer. Det kvindelige princip kan fratages sine animerende egenskaber og den kerneessens, der animerer skabelsen i materien, og som kaldes Æteren eller Azoth. Som et resultat heraf bruges den faldne gudindes bevidsthed Æter i anti-sex-ritualer til at animere sansende væsener i det sataniske hierarki. Desuden er dette forbundet med skabelsen af Baphomet- og Leviathan-felterne, som satanisterne bruger til at infiltrere 2D-gralsportene. Adgangen til at manipulere og opsuge jordens og menneskehedens skabende og seksuelle kræfter, samt udføre massive blodofrende folkemordskrige, har gjort det muligt for sataniske kræfter at udføre deres slaveriagenda, mens de forbliver skjult for masserne.

Spirituelt krænkende adfærd

For at forstå polariteten i verden af kræfter på jorden og identificere, hvordan sataniske kraftmetoder bruges hver dag til at ødelægge menneskers følelsesmæssige hjerte og sjæl, lad os gennemgå begge sider af åndeligt sund adfærd ([GSF](#)) og åndeligt krænkende adfærd (AD). Åndelig sund adfærd forbinder en naturligt med Gud og Kristus og er Gud-Suveræn-Fri eller GSF-adfærd. Åndeligt krænkende adfærd som SRA kobler dig fra Gud og Kristus og fremmes i den arkontiske bedrageriadfærd eller AD-adfærd.

De sataniske egenskaber

Bedrageriske åndskvaliteter (Bi-Wave eller Service to Self-Agenda):

Dette er generelle energetiske kvaliteter hos den sataniske kollektive bevidsthedsånd og dens arketyper, som man vil finde som drivkraft bag deres Predator Mind-system:

- Skjuler sig bag falske Moder Gud-arketyper autoritet i jordkroppen for at manipulere gennem

dominans og kontrol, mens den skifter form i begge fysiske køn. Se Lunar Female Demonic Forces og Dark Mother.

- Sort magi er en form for satanisme. Indtil en person har viden om, hvad sort magi egentlig er, og hvordan den udøves og repræsenteres i jordelemental energi og sorte magiske gitre, er personen ikke beskyttet mod virkningerne af sort magi.
- At praktisere SRA-ritualer baseret på Service to Self, håndværk og metoder til personlig vinding og profit på bekostning af andre, at stjæle andres energi og ressourcer, mens man tager ejerskab.
- At sende forbandelser, hekse og negative energimønstre til folk med den hensigt at skade dem, f.eks. gøre dem syge eller ønske dem døde.
- At praktisere blodofring eller at dræbe et levende væsen med henblik på blodritualer eller renselse.
- Udøvelse af sort kunst for at fremmane elementaler og jordiske dæmoner til at arbejde for udøveren.
- Brug af alien-implantater, holografiske indsætter eller æteriske våben til at overfalde og chikanere andre.
- Sort magi brugt i seksuelle handlinger til at fremkalde kræfter og binde sjælen til trældom gennem voldtægt eller tvungen sodomi.
- Enhver seksuel handling, der involverer magt, vold eller mangel på samtykke mellem voksne parter og/eller et barn (se seksuelt misbrug af børn).
- Enhver handling eller adfærd, hvor den luciferianske eller sataniske kraft påkaldes, fremmanes eller legemliggøres for at blive besat eller for at få kontrol over en anden.
- Satanister er barbarerne på planeten, de er de ypperste eksperter i traumbaseret tankekontrol SRA, tortur og dissociationsmetoder, vævning af spind af bedrag, gaslighting-taktikker, sociopatiske løgne, når de bliver kaldt ud, overlegenhedskomplekser og brug af sodomi og voldtægt til at stjæle livskraft fra deres mål. De har ingen respekt for esoterisk viden eller hierarki, medmindre de bliver slået til underkastelse, eller de har noget at vinde ved det. De er indbegrebet af blodtørst og vold af enhver art, og jo mere grusomt og smertefuldt det er, jo mere nyder de at spise af det med fryd.

Falsk opstigningsmatrix

De sataniske og luciferianske kræfter bruger primært astralplanet til at manipulere menneskeheden på

forskellige måder, så den bliver sjælsbundet eller sidder fast i det astrale rige. Astralplanet på planeten Jorden har et falsk hvidt lysbånd, kaldet den falske navles falske navle i den falske opstigningsmatrix (syntetisk eller dødt hvidt lys på astralplanet), som for de fleste af os, der er i gang med at legemliggøre sjælsmatrixen, vil nå et punkt i vores opstigning, hvor vi er nødt til at nulstille og udvide vores navle og solar plexus for at legemliggøre vores organiske frekvens, vores sjælsmatrix og monadernes evige lyskroppe.

Besættelse

Hvis en person ønsker at manifestere sataniske kræfter i den materielle verden og i sit liv, vil vedkommende bruge sort magi eller SRA til at huse dæmonerne og de kræfter, der findes i de laveste riger, såsom helvedes riger, underverdenen eller fantomer. Når man skaber en sort husstruktur, er den designet til at huse dæmoniske, sataniske og negative entiteter, som regel som en byttehandel for at modtage jordisk magt eller materielle ejendele. Dæmoner eller bedrageriske ånder vil udveksle viden eller magt på en eller anden måde i bytte for personens sjælelys eller livskraftenergi, eller blod eller seksuelle ofre, hvilket resulterer i astrale bindinger, tilknytningsledninger, der er forbundet med disse lavere åndelige enheder, der fortsætter med at parasitere menneskets energifelt. Når en person indvilliger i at samarbejde med sataniske kræfter, accepterer vedkommende at være underlagt og binde sig til disse lavere primitive kræfters vilje, som vil fortsætte med at få adgang til personens energetiske bindinger i hele den nuværende identitet og ind i dødsprocessen. Mange mennesker er ikke klar over, at når de påkalder dæmoner eller sataniske kræfter, inviterer de også Negative Aliens ind, som vil udnytte personen gennem implantater, siphoning og et væld af andre problemer med adgang til deres menneskelige energifelt eller Lyslegeme. Når et menneske er i forståelse med sataniske kræfter, mister det sin åndelige suverænitet og bliver underlagt disse kræfter i jordisk liv og død. Når først disse entiteter er inviteret ind i menneskekroppen, vil de ikke ud igen. Med tiden overtager de sindet og kroppen for at øge smerten, vil hele tiden narre personens sind med vrangforestillinger, kan hjem søge og pine personen til sort depression, afhængighed og elendighed, og de kan være svære at slippe af med og fjerne fra kroppen. Disse former for sort magi fører let til delvis eller fuld besættelse af menneskekroppen fra andre verdensånder, menneskelige eller ikke-menneskelige identiteter, der suger sig fast i kroppen eller bliver siddende i personens energifelt. Mange mennesker på jorden i dag, som er

meget negative, voldelige, føler sig elendige og udspiller negative følelsesmæssige dramaer gentagne gange, lider af sjælsfragmentering og har en satanisk krafttilknytning eller besættelse. (Se Det sorte hus)

Anti-livets faldne aspekter

Polaritetens kræfter, der eksisterer i skabelsen som et kønsprincip, har indtaget den kollektive bevidsthed i to bølger som anti-liv og faldne aspekter af den Universelle Moder og den Universelle Fader. Disse faldne aspekter er bedragere af de oprindelige Universelle Grundlæggere, der fungerer som en treenighed. Der er et Reversal Mother alien-aspekt, som arbejder på at få satanismens kollektive bevidsthedskræfter til at vokse og komme til udtryk på jorden. Disse større gestalter af bi-

bølgebevidsthed har antaget menneskelige og ikke-menneskelige former i flere dimensioner af virkeligheden og duellerer om fuldstændig kontrol over bevidstheden på planeten for at kunne fortsætte med at eksistere på jordplanet. De bedrageriske åndformer, som mange Negative Aliens har antaget i rollen som Falske Alien Guder, der eksisterer på jorden, er forbundet med den Falske Forældres Kollektive Bevidsthed, der omtales som satanisme og luciferianisme. At blive satanisk eller luciferiansk betyder, at bevidsthedskroppen har mistet sin evige forbindelse til Guddommen og derfor er nødt til at finde energikilder at leve af for at fortsætte med at eksistere. Satanisme er et kollektivt bevidsthedskraftfelt, og enhver form for væsen kan legemliggøre antikrist og blive en legemliggjort Satan.

MATRIXEN, ILLUSTRERET...

October 22, 2023

Kategorier: Negative Alien Agenda, System Matrix

Tags: Opvågning, System, Tag kontrollen tilbage

Forfattere: Lin Ajna G o m n t u

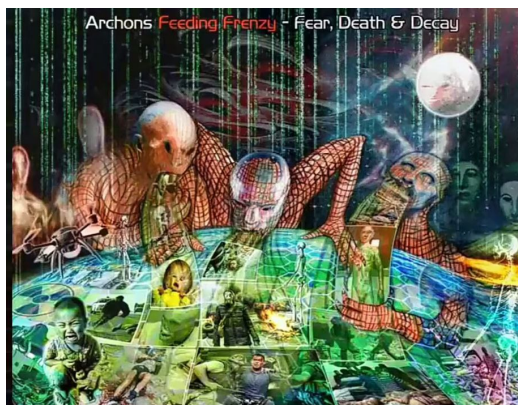

Matrixen, illustreret med tegninger, del gerne vider.

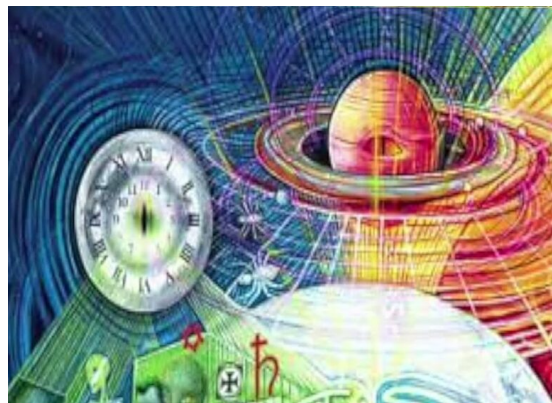

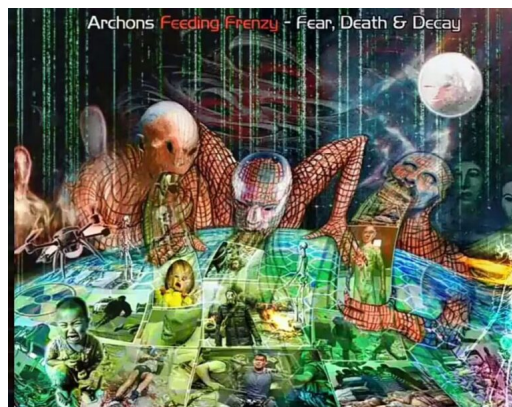

VA DEL4 - FALSK VEN

October 23, 2023

Kategorier: Inlæg-serie, Negative Alien Agenda

Tags: Arketyper, Falsk, Forstyrret, Indlæg-serie, Negativt

Forfatter: Lin Ajna G o m n t u

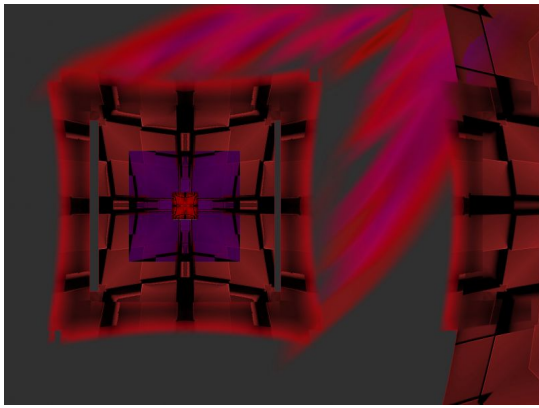

False Friend – Falsk ven er en Victim-Victimizer software mind control-arketype, der bruges til at ramme spirituelt udviklende mennesker. Det er et af Controller-programmerne, som er et underprogram til Victim-Victimizer-softwareprogrammet og en kollektiv miasme, der er akkumuleret gennem mange generationer.

Da offerarketyperne og relaterede programmer, der er indlejret i den cellulære matrix, er meget forstærkede nu, især i forbindelse med livsgennemgangsmønstre for mange af os, der nu er på opstigningsvejen. Lad os sige, at dette er eksplosivt for nogle af os nu, og jeg observerer fælder til indfangning og afhængighed, som kæber, der forsøger at gribe fat i vores sårbarhed. Falsk ven er opført i HGS Manual under Victim-Victimizer 2 clearing under Addictions/Phobias.

Arketyper af ofre

Da offerarketyperne og relaterede programmer, der er indlejret i den cellulære matrix, er meget forstærkede nu, især i forbindelse med livsgennemgangsmønstre for mange af os, der nu er på opstigningsvejen. Lad os sige, at dette er eksplosivt for nogle af os nu, og jeg observerer fælder til indfangning og afhængighed, som kæber, der forsøger at gribe fat i vores sårbarhed. Folk omkring os, inklusive familiemedlemmer, kan spille ind i disse offer-software-arketyper, og at være opmærksom på den falske ven vil hjælpe dig med at holde dig fri af energetisk dræning og følelsesmæssige dramaer.

Falsk ven (f.eks. overflade: Jeg er så stolt af dig! Jeg vil gerne være din ven på mine egne præmisser. Skjult: Lad mig dræne dit lys nu!)

Den falske ven kan være en mørk portal, der bruger falsk smiger og er usædvanligt "kærlig", men alligevel bliver aggressiv, når de ikke får, hvad de vil have fra dig, uanset hvad den skjulte motivation eller det skjulte ønske faktisk er. Når de ikke får, hvad de vil have, eksploderer de i vrede, bebrejdelser, peger fingre og gør deres problem til din skyld. De tror måske, at du er en "dårlig person", fordi du ikke gav dem, hvad de ønskede. Mange kontrolfreaks

opfører sig på denne måde. Det kan være for at afspore eller distrahere dig fra at være opmærksom på, hvad du har brug for at være på det tidspunkt.

Overvej, om nogle venner kun er venlige, når de har noget at vinde. Uanset om de har brug for en tjeneste, en festdato, et lift eller en introduktion til nogen, du kender, så vær på vagt over for personer, der ser dig som et instrument eller en mellemmand i stedet for en ven.

At foregive at hjælpe

AT FOREGIVE AT VILLE HJÆLPE: Dette er et stort problem i enhver gruppe, samfund eller organisation. Det er i hvert fald et smertefuldt problem, vi har beskæftiget os med her i ES-fællesskabet. Manipulatorer og kontrolfreaks kan faktisk godt lide at lade, som om de er hjælpsomme, selv om det ikke er deres egentlige motivation. Det, de virkelig ønsker, er en følelse af kontrol over noget eller adgang til nogen. Det kan være, at der er et magttræk, en status eller et personligt mål, som man tror, man kan opnå ved at foregive at være hjælpsom over for en anden. Mange gange skaber disse mennesker en masse ødelæggelse og ekstra arbejde under dække af at "være hjælpsomme". Når den person/organisation, der skal modtage hjælpen, så får en masse ekstra problemer, bruger personen skyldfølelse til at sige, hvor lidt værdsat og undervurderet han eller hun i virkeligheden er. Åben kommunikation og vurdering af kvalifikationer og følelsesmæssig modenhed er et must i enhver organisation, der vedrører en gruppe. Se Følelsesmæssig manipulation.

Falske venner og falske mennesker

En af de sværeste og mest smertefulde lektioner, som mange nyligt opvågnede mennesker har på den spirituelle vej, er at opnå en stærk skelneevne i ens evne til klart at identificere den skinnende glamour af udseende, der generelt ligger bag falskhed og falske mennesker. Vi har en tendens til at være uopmærksomme på falske mennesker, der bruger falsk venlighed over for os, når vi er uklare på vores personlige værdisystem og måderne, hvorpå vi praktisk kan legemliggøre personlig integritet. Vi møder mange forskellige slags mennesker i løbet af vores liv, og for dem af os, der er engageret i åndelig vækst og opbygning af meningsfulde relationer, er det nødvendigt at blive opmærksom på, hvornår folk er oprigtige, og hvornår de måske ikke har de bedste intentioner.

Falske mennesker med overfladiske smil eller mennesker, der mangler selvindsigt, har en tendens til at tiltrække mere falskhed og falske venner som følge af den

manglende klarhed, de har i forhold til at styre deres eget liv i overensstemmelse med et personligt værdisystem. Når folk er forvirrede eller uvidende om nødvendigheden af at forme deres eget personlige værdisystem, mangler de selvindsigt og har tendens til at være uvidende om, hvordan deres uærlige handlinger kan påvirke andre. Falske mennesker er generelt et reflekterende spejl, der fremhæver visse områder i vores liv, hvor vi også kan mangle selvindsigt, hvilket giver mulighed for at kaste lys over blinde vinkler for at mestre vores egoistiske lektioner. Hvis vi kan rekontekstualisere situationer med falske venner, hvor vi føler os forrådt, eller hvor vi opdager falske fremtoninger hos andre, som en mulighed for øget åndelig vækst, kan vi konvertere disse ubehagelige lektioner til et stærkt middel til at opnå stærkere skelnevne og til at se de røde flag med det samme.

Den følelsesmæssige fare ved at omgås falske mennesker er, at vi lettere kan miste tilliden til en person, som vi troede var en ægte ven, og når den tillid bliver brudt, kan vi opfatte det som et stort forræderi. Følelsesmæssige og

spirituelle svigt kan være så ødelæggende, at vi bliver følelsesmæssigt knuste, når vi oplever, hvad vi opfatter som et stort svigt fra en person, vi stolede på. Hvis vi i disse øjeblikke overgiver os til den smertefulde situation som en lektion i intuitiv dømmekraft for at kunne se folks sande moralske karakter og ægte hensigter tydeligere, kan vi øge vores intuitive evne i alle de interaktioner, vi har, hvilket opbygger kvalitetene i tillid.

At opbygge tillid i os selv og vide, hvordan vi opbygger solide, ægte og troværdige relationer, kræver en vis personlig indsats rettet mod selvstudium i udforskning af personlig integritet, som sker gennem daglig selvrefleksion og meditation. Gennem vores meditationer viser vi medfølelse med os selv og medfølelse med andre og reflekterer over de positive kvaliteter, vi ønsker at udvikle i vores liv. Vi opnår større selvbevidsthed ved at være opmærksomme på vores tanker, adfærd og reaktioner, så vi bliver krystalklare på, hvor vi placerer vores opmærksomhed og derefter bestemmer vores værdisystem for at forblive på linje med det, der er meningsfuldt for at forblive tro mod os selv.

VA DEL5 – FALSK FORÆLDER

October 25, 2023

Kategorier: Inlæg-serie, Negative Alien Agenda

Tags: Barndom, Børn, Destruktiv, Elsk, Energi, Falsk, Healing, Sår, Sårbar, Smerter

Forfattere: Lin Ajna G o m n t u



Den falske forælder er den vigtigste offerarketype, der bruges til at skabe smerte og traumer hos barnet, når det er helt afhængigt af den voksne person. Når et barn udsættes for overgreb i barndommen, dannes der destruktive tilknytninger og negative bånd i barnet, som fortsætter ind i voksenlivet, hvis de ikke fjernes. For at frigøre kroppen, sindet, følelserne og ånden fra de traumer, som forældre eller andre påførte os, da vi var børn, må vi tage ansvar for at lære at elske os selv og ubetinget tilgive det, der er sket med os. Denne handling

opløser årsagssammenhængen og følgevirkningerne samt senere forviklinger, som denne smerte har skabt gennem hele barnets tidslinje, helt ind i voksenlivet. Uhelede traumer og smerte fra barndommen overføres ofte til vores intime forhold som voksne, hvor de inficeres med smerte og fører til usunde og destruktive forhold. Når vi er i stand til betingelsesløst at tilgive situationen og elske os selv, lærer vi, at det, der skete med os som barn, ikke havde noget at gøre med vores sande jeg.

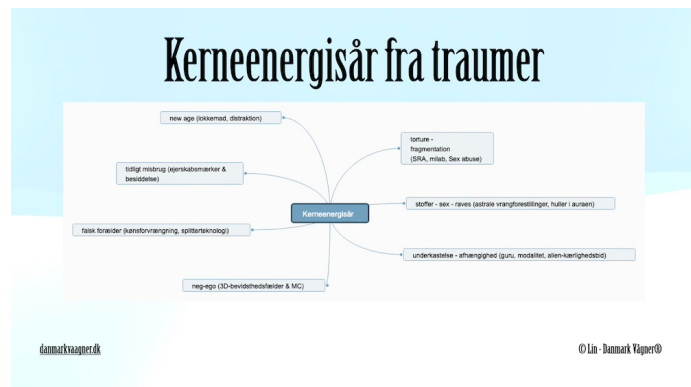

Når vi er i stand til betingelsesløst at tilgive situationen og elske os selv, lærer vi, at det, der skete med os som barn, ikke havde noget at gøre med vores sande jeg. Vi skifter vores tankegang til at reflektere over, hvad vi har lært, og hvilke styrker vi kan tage med os fra den oplevelse. Vi må ændre vores opfattelse af den forælder, der findes i det ydre, til at blive den forælder, der findes i det indre, og vide, at vi er den sande åndelige forælder for os selv. Vores selvværd er ikke relateret til, hvordan vores biologiske familie eller adoptivforældre behandlede os som børn.

Når vi ændrer den måde, vi opfatter vores negative oplevelser på, er vi i stand til at eje vores egne følelsesmæssige konflikter uden at bebrejde, skylde eller projicere det over på en anden person ved at gøre det til deres skyld. Det er meningen, at mennesker altid skal tro, at deres elendighed er en andens skyld, så de altid er i en tilstand, hvor de bebrejder noget andet uden for sig selv. Det skaber magtesløshed og cyklusser af offerrolle, som fastholder personen i at følge slaveriprogrammerne. Antag ikke, at du ved noget om den person, der kan dømmes for det, du ikke kan se eller virkelig vide, da du ikke har gået i deres sko. Mange mennesker på denne jord lever med et knust hjerte og oplever en stor mængde isolation, elendighed og frygt gennem hele deres liv. Chancerne er, at du havde en forælder eller andre mennesker, der lod disse følelser gå ud over dig.

Healing af falske forældre-mønstre

På dette tidspunkt, hvor vores Moder Gud Forælder vender tilbage til jorden med sit hjertenærvær, vil mange af os få mulighed for at gennemgå de uhelede sår, vi har omkring den Falske Forælder. Dette er et af Controller-programmerne, som er et underprogram til Victim-Victimizer-softwareprogrammet og en kollektiv miasme, der har ophobet sig gennem mange generationer af forældre- og familieenhedsdysfunktion.

Den falske forælder er den forvirring, et barn har med trossystemet om, at vores biologiske mor eller far skal elske, beskytte og pleje deres afkom, men i virkeligheden bliver ingen af disse følelsesmæssige behov opfyldt af forældrerollen. Derudover bliver ønsket om at tilhøre en familie, for at føle sig forbundet, ikke tilfredsstillende følelsesmæssigt. Afhængigt af graden af forældredysfunktion bliver kærlighed og følelsesmæssige behov indgroet til at være krænkende, smertefulde eller egoistiske, og det "trossystem" følger med gennem hele livet. Hvis denne dysfunktion ikke korrigeres, fortsætter mønsteret med at definere "kærlighed" i alle barnets mellem menneskelige relationer ind i voksenlivet. Så

længe mønsteret fortsætter, vil personen føle sig afkoblet, kærlighedsløs, have mislykkede ægteskaber og vil søge forsvars- eller mestringsmekanismer for at udfylde det indre tomrum.

Den falske forælder er både et primitivt offerprogram og et biprodukt af det planetariske slaveri, der skal producere afkoblet og tyrannisk menneskeligt afkom, som tjener den fremmede dagsorden. Hvordan en civilisation behandler kvinder og børn, er en afgørende markør for en races bevidsthedsmæssige tilbageskridt eller udvikling. For at udvikle bevidstheden og begynde at heale forældrerollen såvel som kønsrollerne, må dette mønster forstås som en hjørnesteen i menneskehedens spirituelle healing.

På dette tidspunkt har vi mulighed for at komme til en større erkendelse af, at vores sande forælder er vores gudsforælder. Når vi finder Gud dybt inde i vores hjertecenter, vil vi begynde at forstå, hvordan vi kan blive fri af denne voldelige falske forælder og al den smerte, vi har lidt under den. Når vi tager ansvar som den rigtige forælder, tilgiver vi fuldstændigt vores biologiske forældre (og vores forfædre) og lærer at være forælder for vores barn. Vi er moderen, faderen og barnet. Vi er alle tre i én. Vi kan få adgang til den indre Gudsforælder og bede dem om at være forældre for og elske deres barn, den fysiske krop. At være forælder kræver ansvar over for barnet. Det er en måde at forstå selvbeherskelse på. At være en fast, men kærlig forælder betyder, at barnet ikke kan få lov til at gå amok med kroppen, der udlever alle sine luner og fantasier. Barnet kan skade sig selv, hvis det ikke får den rette opdragelse og kærlige disciplin til at lære følelsesmæssig og åndelig vækst.

I løbet af denne tid vil spirituel refleksion for at tilgive ens forældre, tilgive familieproblemer og løse anden smerte relateret til kønsrolleforvirring blive understøttet for at afslutte disse tidligere mønstre. Indre balance mellem de maskuline og feminine energier kræver, at vi bliver rensede for mor/far-forvrængninger. Det hellige ægteskab med Gud er lagene af vores eget indre mandlige og kvindelige i balance. Hieros Gamos er repræsentanten for de tre i én: Moderen, Faderen og den hellige sol (barnet). Gennem det hellige ægteskab mellem moderen og faderen fødes Christos-barnet. Når vi løser fortidens smerte med vores falske forælder, fjerner vi de karmiske knapper, der har skadet eller ødelagt vores forhold og ægteskaber i voksenalderen. Så kan vi blive frigjort til at have relationer, der er baseret på kærlighed og ikke karmisk smerte. Den åndelige løsning på dette vil give mange af os en evne til at opleve de første forhold, der

udelukkende er baseret på kærlighed, ingen karmisk historie, ingen kønsforvrængning. Hierogami eller helligt ægteskab i Christos Lys er fuldt ud muligt nu på planeten jorden!

Arketyper af ofre

False Parent er en software-arketype til tankekontrol, der bruges til at ramme mennesker i åndelig udvikling.

Da offer-arketyperne og relaterede programmer, der er indlejret i den cellulære matrix, er meget forstærkede nu, især i forbindelse med livsgennemgangsmønstre for mange af os, der nu er på opstigningsvejen. Lad os sige, at dette er eksplosivt for nogle af os nu, og jeg observerer fælder til indfangning og afhængighed, som kæber, der forsøger at gribe fat i vores sårbarhed. Folk omkring os, inklusive familiemedlemmer, kan spille ind i disse offer-software-arketyper, og at være opmærksom på den falske forælder vil hjælpe dig til at holde dig fri af energetisk dræning og følelsesmæssige dramaer.

- Falsk forælder (dvs. overflade: Jeg er din beskytter/plejer. Skjult: Lad mig spille denne rolle, så jeg kan udmatte dig og aflede dig fra at realisere din virkelige spirituelle vej).

Healing af den falske forælder

Menneskehedens største opgave under opstigningscyklussen er at hele deres personlige følelsesmæssige traumer omkring seksuel smerte og kønsskader, der er relateret til arketyperne Den falske forælder.

Der er grupper af mennesker, der har hjerteåbninger og vælger at have mere kærlig venlighed og fred i deres livsstil. Der er grupper af mennesker, som lukker deres hjerte ned på grund af uforløst følelsesmæssig smerte og lidelse, og de skaber ubevidst mere kaos, negativitet og stress i deres livsstil. Når disse forskellige valgniveauer kommer op til overfladen i intime relationer som ægteskaber eller partnerskaber, kan konflikten være ekstremt eksplosiv, følelsesmæssig og smertefuld. Før opvågningsprocessen vælger mange mennesker partnere eller ægtefæller, som bærer på karmiske smertemønstre, der er forbundet med eller velkendte for dem fra barndommen, baseret på den falske forælder. Hvis vi har et Falsk Forælder-forhold i denne tid, hvor den kollektive smertekrop kommer op til overfladen på planeten, vil vi være under et intenst pres for at løse denne følelsesmæssige konflikt og træffe anderledes valg i vores fremtidige retning. Vi må finde den følelsesmæssige blokering, der fungerer som en barriere for vores åndelige vækst, ellers vil forholdet ophøre. Selv om det kan være

svært på kort sigt, er det meget bedre for vores vækst og lykke på længere sigt at afslutte usunde forhold.

Mennesker, der er styret af deres ubevidste sind eller smertekrop, kan have ringe eller ingen kontrol over deres reaktioner og impulser på dette tidspunkt. De vil ikke have nogen forståelse af de falske forældre eller den seksuelle elendighed, der overlejlres i omgivelserne og hos andre mennesker. Som et resultat vil de ubevidst udspille den falske forælders impulsive adfærd i deres relationer, og disse dysfunktionelle mønstre vil forstørres og blive værre. Alt, hvad der er skjult, skal ses og iagttages for at blive healet og ændret energetisk i vores relationer. De fleste mennesker er ikke gode kommunikatorer eller i stand til at kommunikere følelser særlig godt. Det gælder især, når det drejer sig om intime relationer og seksualitet.

På dette tidspunkt har vi mulighed for at komme til en større erkendelse af, at vores sande forældre er vores gudsforældre, og at vores gudsforældre kalder os hjem under opstigningscyklussen. Når vi er i stand til at elske og være forældre for os selv, bliver vores krop en elsket ven, et trygt og sikkert sted. Vores intime relationer og ægteskaber transformeres gennem kærlighed til os selv, og vi bevæger os ind i sundere tilstande for at skabe mere kærlige og fredelige relationer.

Den omvendte moder = satanisk

Omvendelsesmoderen er det anti-livs had til Guddommen, som findes i satanisternes anti-kvindelige kollektive bevidsthed. De interdimensionelle rumvæsner i Orion-gruppen, såsom Black Sun Dragon Moth, har primært brugt satanismens Reversal Mother-princip til at sprede deres krigs- og blodofferideologi på jorden. De ideologier, der støtter religiøse krige, folkemord, racehygiejne, pædofili, drab for Gud som et blodoffer, er specifikt genereret af de sataniske kollektiver. De har akkumuleret jordens kollektive bevidsthedsnet, så de er programmeret med alien-maskineri, der kører AI-software til tankekontrol, og som suger energi ud af planeten for at drive andre tidslinjer og fantomvirkeligheder.

Omvendt Fader = Luciferianer

Reversal Father er luciferianernes anti-livs mandlige kollektive bevidsthed, hvis akkumulerede kollektive bevidsthed høstes af NAA for at få energetisk magt fra jordnettet og fra menneskeheden ved at kapre og voldtage de mandlige og faderlige princip-energier. De interdimensionelle fremmede Annunaki-guder, Enki, Enlil, Thoth og Yahweh og Jehovah fra Saturn, har primært

brugt luciferianismens omvendte faderprincip til at etablere verdensreligionerne på jorden ved at bruge patriarkalsk dominansretorik til at tjene det falske lys og Bi-Wave Consciousness, så de kunne få fuld kontrol over mennesker og udøve sig selv som guderne.

Falske forældres kollektive bevidsthed

De bedrageriske åndeformer, som mange Negative Aliens har taget til sig i rollen som Falske Alien Guder, der er mellemed på jorden, er forbundet med den Falske Kollektive Forældrebevidsthed, der kaldes satanisme og luciferianisme. At blive satanisk eller luciferiansk betyder, at bevidsthedskroppen har mistet sin evige forbindelse til Guddommen og derfor er nødt til at finde energikilder at leve af for at fortsætte med at eksistere. Satanisme er et

kollektivt bevidsthedskraftfelt, og enhver form for væsen kan legemliggøre antikrist og blive en legemliggjort Satan.

Amoraea Flamme

Amoraea er en lydfrekvens, der fungerer som bærebølge for Override Pillar Gates. Når Amoraea-flammens lydfrekvens kører i vores Universelle Livstræ, deler den sig i Moder- og Faderbuen, hvor Moderbuen manifesterer sig i vores tæthed, mens Faderbuen forankres i den Parallele Tidsmatrix. Når vi legemliggør begge dele, tilsidesætter vi de falske forældreenergier, der kører i vores felt, og forankrer sammensmeltningen af både det virkelige moder- og faderprincip, som legemliggørelser på jorden.

VA DEL6 – FALSK RETFÆRDIGHED

October 26, 2023

Kategorier: Inlæg-serie, Negative Alien Agenda

Tags: Falsk, Moral, Nedladende, Retfærdighed, Selvtilfreds, System, Tag kontrollen tilbage

Forfattere: Lin Ajna G o m n t u

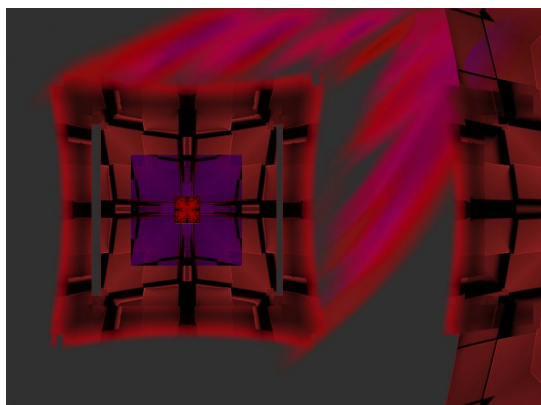

Falsk Retfærdighed er en arketype af Victim-Victimizer-softwaretankekontrol, der bruges til at ramme mennesker i åndelig udvikling. Det er et af Controller-programmerne, som er et underprogram til Victim-Victimizer-softwareprogrammet og en kollektiv miasme, der er akkumuleret gennem mange generationer.

Falsk retskaffenhed eller selvretfærdighed (også kaldet

sanctimoniousness, sententiousness og holier-than-thou attitudes) er en følelse eller fremvisning af (som regel selvtilfreds) moralsk overlegenhed, der stammer fra en følelse af, at ens overbevisninger, handlinger eller tilhørsforhold er af større dyd end gennemsnitsmenneskets. Selvretfærdige personer er ofte intolerante over for andres meninger og adfærd. Selvretfærdige personer menes ofte at udvise hykleri. Falsk retskaffenhed er opført i HGS Manual under Victim-Victimizer 2 clearing under Addictions/Phobias.

En selvretfærdig person opfører sig bedre end sine jævnaldrende, fordi han mener, at hans moralske standarder er højere eller perfekte. Denne "moralske selvtilfredshed" er nedladende af natur og bliver som regel opfattet som stødende af andre. Forskellige kulter og religioner fremmer selvretfærdighed i et forsøg på at omvende den gennemsnitlige person, som føler sig umoralsk ved sammenligning.

FALSK SIKKERHED

October 26, 2023

Kategorier: Inlæg-serie, Negative Alien Agenda

Tags: Falsk, Sikkerhed, Tag kontrollen tilbage

Forfattere: Lin Ajna G o m n t u

Falsk sikkerhed er følelsen af, at man tror, at alt er godt, men det er det i virkeligheden ikke. Det er almindelig manipulation for at få nogen til at tro, at alt er godt, før man angriber eller fører nogen ind i destruktive eller negative situationer, eller at der er en overhængende fiasko i situationen.

Falsk tryghed er en software-arketype til tankekontrol, der bruges til at ramme mennesker i åndelig udvikling. Det er et af Controller-programmerne, som er et underprogram til Victim-Victimizer-softwareprogrammet og en kollektiv miasme, der er akkumuleret gennem mange generationer.

Da offerarketyperne og relaterede programmer, der er indlejret i den cellulære matrix, er meget forstærkede nu,

TJENESTE FOR SIG SELV

October 26, 2023

Kategorier: Negative Alien Agenda, Opstigning-Grundlæggende

Tags: Bedrag, Bevidsthed, Materialistisk, Negativt, Selvet, Sind, Skuespillere, Tag kontrollen tilbage, Tjeneste

Forfattere: Lin Ajna G o m n t u

Forkortelse – STS (Service to Self)

I visse stadier af nyudviklet bevidsthed, for at fremme den fremadrettede vækst af den individuelle sjæl-ånd gennem mange dimensioniserede identiteter, er Tjenesten for Selvet eller negativ polarisering nødvendig og en naturlig del af skabelsens mekanik, når man planter en ny races bevidsthed (se [Roottraces](#)).

På udviklingsstadiet af de første tre lag i sindet, Egoets tre lag, er et tredimensionelt menneske udelukkende i Selvets tjeneste. Det 3. chakra eller solar plexus er den bevidste sindsmatrix, som det åndelige væsen kan lære at manifestere via projektion af lavere tankestof for at navigere i de materielle verdener. Dette resulterer i udvikling af bevidsthed, så man kan lære at individualisere gennem egoet/personligheden for at manifestere individuelle oplevelser og opleve et spektrum af følelsesmæssige og sensoriske tilstande. Mange lavere vibrationer eller frekvensspektre, der kan omfatte mentale tanker om vrede eller frygt, kan være nyttige tilstande i åndelig progression og bevidsthedsudvikling gennem de mange livsstrømserfaringer.

Men det, der er sket på planeten jorden i løbet af denne sidste mørke cyklus, er ikke blot en Service to Self negativ polarisering af den frie vilje og sjælens valgte bevidsthedstilstande. Gennem Negative Aliens invasion

især i forbindelse med livsgennemgangsmønstre for mange af os, der nu er på opstigningsvejen. Dette er eksplosivt for nogle af os nu, og jeg observerer fælder til indfangning og afhængighed, som kæber, der forsøger at gribe fat i vores sårbarhed. Falsk sikkerhed er opført i HGS Manual under Victim-Victimizer 2 clearing under Addictions/Phobias.

Det negative egos selvtilfredsstillelse fremmer blandt andet holdninger som fanatisme, falsk tryghed, formodning og søgen efter sjov for enhver pris. Fanatisme er uhæmmet besættelse, og selvom de fleste ikke anerkender det som en form for egoets selvtilfredsstillelse, er det en tilfredsstillelse af egoistisk begær gennem [STS](#).

af planeten Jorden gennem genetisk ændring af menneskeligt og planetarisk DNA, installation af Alien Machinery til at installere frekvenshegn og NET, er NAA's implantering af menneskeheden med Mind Control Alien Implants en bio-krigsførelsesstrategi til at kontrollere planeten, menneskeheden og sjælen gennem dirigering af holografiske indsættelser, som ændrer, modificerer og beskadiger DNA.

Det, der er sket med menneskeheden, er ikke et simpelt resultat af valg, der er truffet for at tjene selvet. NAA's mål er en tilsigtet udslettelse af den menneskelige arts oprindelige DNA og udslettelse fra eksistens ved at slette de historiske optegnelser fra dette univers.

Forbrugerisme og materialistisk værdisystem

Som et kollektivt samfund er vi blevet fodret med misinformation og betinget af at tro på disse massebedrag og løgne om den absolutte natur af 3D-materiel virkelighed, som den eneste virkelighed, der betyder noget i tilværelsen. Med en materiel og forbrugerorienteret virkelighed, der er baseret på akkumulation, har folk en tendens til at forfalde til Service to Self-adfærd og døds-kulturelle vibrationer. Som individer er vi også overvejende blevet betinget af det kulturelle miljø til at reagere på andre omkring os med misvisende information og uærlighed for at opnå

personlige mål eller ønsker, der udelukkende er baseret på dette forbruger-materielle værdisystem. I værdisystemet Service to Self belønner den socialt konstruerede døds kultur dem, der optræder som imitatorer, i bund og grund som rovgriske løgnere og dårlige skuespillere, mennesker, der bevidst bedrager andre, der er mere sårbare, for at opnå deres egen strategiske fordel. I den nuværende virkelighed, hvis et menneske forstærker controllerens dagsorden og spiller Service to Self-spil, er en rovdyrsløgner og desinformationsagent for at få fordel over andre, vil han eller hun blive belønnet i høj grad på det materielle plan. Den eneste måde at holde op med at belønne løgnere i ens liv er at se dem i aktion og forpligte sig til at forvise løgnene, eventuelt konfrontere eller udvise de mennesker og mørke entiteter, der fortsætter med at sprede løgne og misinformation for at tjene sig selv.

De fleste mennesker er indstillet på at lyve uden at forstå den indvirkning og det resultat, som den energetiske vibration af løgn og bedrag vil skabe i deres liv. De ønsker ikke at se, hvordan vibrationen af uærlighed spreder sig udad og påvirker mange andre, f.eks. påvirker deres kæres liv. Der er mange grunde til at lyve, men de fleste lyver for at opnå personlige fordele, for at opnå finansielle eller økonomiske fordele, for at flygte og undgå konfrontationer med andre mennesker og for at dække over fejl, der skjuler lidet flatterende oplysninger. Alligevel vil de fleste gerne tro, at de generelt er ærlige og sandfærdige, og de kan sætte grænser for, hvor meget de er villige til at lyve over for andre i en række forskellige sociale sammenhænge. Jo flere løgne, vi er villige til at fortælle andre, jo mere lyver vi for os selv, indtil det bliver så naturligt og tvangspræget, at vi ikke længere oplever noget følelsesmæssigt ubehag, når vi er fuldt bevidste om og engagerer os i at bedrage andre.

Når masserne bliver fodret med bedrag og usandheder af magtelite, som har opnået rigdom, berømmelse eller status, bliver det lettere at sluge de større løgne, der bliver spredt. Den fabrikerede propaganda og berømmtheden bliver hele tiden promoveret på denne måde for at bekræfte vores falske tro på 3D-virkeligheden. Mind control-konditioneringen er designet på en sådan måde, at hvis folk udsættes for en faktisk og sandfærdig fremstilling, men den ikke passer ind i deres trossystemer eller verdensbillede, vil de i de fleste tilfælde ignorere informationen fuldstændigt. Der findes tankekontrol-implantater, der fungerer som mind slides, så tankerne glider væk fra det ikke-godkendte emne og bare ignorerer informationen, som om den aldrig var blevet kommunikeret, og derefter flytter det mentale

fokus til noget andet meget hurtigt. Desuden vil nogle mennesker have en tendens til at latterliggøre informationen og endda angribe budbringeren, hvis den opfattes som truende for deres ego-personligheds trossystemer.

Vi kan ikke længere ignorere bunken af løgne omkring os. Kollektivt er der et radikalt skub, der gennembryder sløret gennem de astrale vægge af sort magi, der er blevet fyldt med trylleformularer af bedrag. Når vi forviser løgnene fra vores liv, knuser vi de smukt indpakkede illusioner, og indholdet stiger op til overfladebevidstheden, hvor vi endelig kan se de større stykker af sandhed. Vi holder op med at deltage i belønningen af løgnere og afstraffelsen af de mennesker, der faktisk er ærlige. Sandheden om afsløring lever inde i os alle nu, og det er i det, du endelig kan opfatte som virkelighedens natur, der faktisk er den ærlige sandhed.

Mangel på empati

Altruisme eller humanitarisme er en adfærd, hvor man tjener andre, har evnen til at føle empati og medfølelse for andre og har til formål at gavne en anden person, gruppe eller planeten. Egoisme er en adfærd, der udøves for personlig vindings skyld eller for at tjene sig selv. Når det negative egos destruktive vaner udvikler sig til indgroede hjernemønstre af narcissisme og derefter potentielt psykopati, falder personen tilbage i en primal adfærd, som ikke har nogen erfaring med højere følelsesmæssige tilstande sammen med en mangel på empati og en mangel på anger.

Egoisme udvikler sig til patologiske sind

Egoisme beskriver en person, der handler for at opnå værdi for egen vindings skyld, og som tager imod en større mængde ressourcer, end han eller hun giver tilbage til andre. Normalt er det handling, hvor man tager andres energi, tid og ressourcer, og det ledsages af meget lave etiske standarder og udviser lavmoralske karaktertræk. Dette kaldes også forbrugende modellering eller energivampirisme. Egoisme kan udledes ved at udnytte andres sympati, traumer, følelser eller uvidenhed, samt ved at bruge tvang, bedrag, manipulation, tankekontrol og svindel. Egoisten har en overvældende følelse af, at "mig" er det centrale i deres personlige kvaliteter og identitet. Det er en person, som man ikke kan stole på, da de altid vil manipulere omstændighederne til at tjene selv et som deres primære eller eneste bekymring.

Hvis man ikke udvikler selvbevidsthed og egodisciplin, bliver det utæmmede negative ego udnyttet af tankekontrol og videreudvikler sig til alvorlige spirituelle

patologier, som fører til narcissisme og psykopati.

Orions rovdysr-sind

Bedragerånden er den luciferiske eller sataniske ånd, som fremmer falsk lysautoritet og anti-livsarkitektur gennem bedrag, udeladelsesløgne, manipulation med ondskab for

at fremme forsætlig skade, død eller ødelæggelse for at tjene sin egoistiske personlige dagsorden. Disse anti-liv trossystemer er grundlaget for det negative ego og blev manifesteret ud af Orion-gruppens rovdysr-sind. De har ingen følelse og har derfor ingen empati.

PARASITER

October 29, 2023

Kategorier: Negative Alien Agenda, Opstigning-Grundlæggende, Psychic Self Defense, Sundhed, Udvid din bevidsthed

Tags: Bevidsthed, Frekvens, Opvågning, Parasitter, Spiritualitet, Sundhed, System, Tag kontrollen tilbage

Forfattere: Lin Ajna G o m n t u



Parasitisk adfærd hos mennesker, især i sociale interaktioner, er et fascinerende om end foruroligende fænomen. Lad os undersøge denne adfærd ud fra et symbolistisk og psykologisk perspektiv.

Årsager til parasitisk adfærd

- Mangel på autonomi:

Mennesker, der opfører sig parasitisk, kan have svært ved at leve deres eget liv eller træffe selvstændige beslutninger. De klynger sig til andre for at få støtte og vejledning.

- Lavt selvværd:

Lavt selvværd kan få folk til at opføre sig parasitisk for at få bekræftelse og opmærksomhed fra andre. De kan føle sig ude af stand til at stå på egne ben.

- Ubevidst frygt:

Parasitisk adfærd kan være baseret på ubevidst frygt, enten for at være alene, for forandring eller for ansvar. Tilknytning til andre kan tjene som et middel til at berolige sig selv.

Betydning af parasitisk adfærd

Menneskers parasitære adfærd kan have forskellige betydninger i underbevidsthedens sprog:

- Søgning efter næring:

Ligesom parasitter i naturen, der lever af deres værter, søger mennesker med parasitisk adfærd følelsesmæssig eller materiel "mad". De håber at få det fra andre, som de ikke selv har.

- Frygt for autonomi:

Tilknytning til andre kan afspejle en frygt for uafhængighed og forandring. Disse mennesker kan føle sig mere sikre i en slags beskyttende skal.

Psykologiske aspekter:

- Medafhængighed:

Parasitisk adfærd kan resultere i medafhængighed, en dysfunktionel relationsdynamik, hvor begge parter er afhængige af hinanden for at opfylde deres egne behov.

- Negativ manipulation:

Nogle mennesker bruger parasitisk adfærd til at manipulere andre negativt og opnå deres egne mål. De kan drage uberettiget fordel af andre, økonomisk eller følelsesmæssigt.

- Mangel på sociale færdigheder:

Mennesker med parasitisk adfærd kan have svært ved at reagere hensigtsmæssigt på sociale normer og grænser. De erkender måske ikke, at deres adfærd er upassende.

Fortolkning og håndtering af en sådan adfærd kræver forståelse og medfølelse, samtidig med at man opretholder sunde grænser. Ærlig kommunikation og klare grænser i berørte relationer kan være befriende.

I begrebet "korrespondanceloven" eller "som indeni, så udenpå" antages det, at vores ydre virkelighed er en afspejling af vores indre virkelighed. Det betyder, at det, der sker indeni os, kan påvirke vores ydre verden og omvendt.

Lad os se på menneskets parasitære adfærd ud fra dette perspektiv

Årsag – indefra

- Mangel på selvtillid:

Mennesker, der udviser parasitisk adfærd, kan have en indre følelse af afhængighed og usikkerhed. De kan være meget afhængige af andre for at få opfyldt deres behov i stedet for at trække på deres egne indre ressourcer.

- Lavt selvværd:

Lavt selvværd kan skabe dybe overbevisninger om utilstrækkelighed og værdiløshed indeni. Sådanne overbevisninger kan få folk til at søge ekstern validering og anerkendelse.

- Ubevidst frygt:

Indre frygt, hvad enten det er for at være alene, for forandring eller for ansvar, kan ubevidst drive parasitisk adfærd. Folk kan forsøge at dulme denne frygt ved at knytte sig til andre.

Effekt – Udvendig:

- Cyklisk effekt:

I henhold til loven om korrespondance kan parasitisk adfærd føre til, at folk kommer i situationer, hvor de er afhængige af andre. Denne afhængighed kan så afspejle sig i den ydre virkelighed og skabe en cyklus af afhængighed og parasitisk adfærd.

- Interaktioner og relationer:

Den parasitære adfærd kan også påvirke kvaliteten af relationer og interaktioner med andre. Det kan føre til spændinger, konflikter og disharmoni, både i personlige og professionelle relationer.

Løsning af parasitisk adfærd

- Selvbevidsthed og forandring:

At erkende parasitisk adfærd kan således være udgangspunktet for dybtgående forandring. Ved at blive

bevidst om deres indre mønstre og overbevisninger kan folk begynde at forme deres virkelighed og ændre årsagerne til deres parasitære adfærd.

- Skabe bevidsthed:

Det første skridt til forandring er bevidst at erkende, at parasitisk adfærd er til stede. Det kræver selvrefleksion og evnen til at se kritisk på sine egne handlinger og relationer.

- Indre arbejde:

Efter bevidsthed kommer indre arbejde. Det indebærer, at man tager fat på de dybtliggende overbevisninger og den frygt, der driver parasitisk adfærd. Hermetiske principper lærer os, at vi har magten til at ændre vores indre tilstande og bevidst forme vores liv.

- Nye overbevisninger og handlingsmønstre:

Gennem selvrefleksion og indre arbejde kan mennesker udvikle nye overbevisninger og handlemønstre. De kan lære at være mere selvstændige, opbygge selvværd og udtrykke deres behov på en sund måde.

- Ydre forandring:

Med indre forandring følger ofte en forandring i den ydre virkelighed. Mennesker, der overvinder deres parasitære adfærd, kan opleve mere harmoniske relationer og større uafhængighed i deres liv.

- Selvansvarlighed:

Princippet om årsag og virkning minder os om, at vi er ansvarlige for vores handlinger og oplevelser. Ved at ændre vores indre tilstande kan vi mere bevidst forme, hvordan de manifesterer sig i vores ydre virkelighed.

Vigtigheden af selvindsigt, selvansvar og bevidst forandring er værd at understrege her. Det inviterer os til at se vores liv som en afspejling af vores indre verden og til at anerkende magten til at forme denne verden i overensstemmelse med vores ønsker. Parasitisk adfærd kan således forstås som en opfordring til indre arbejde og forandring for at skabe en mere harmonisk virkelighed.