

DANMARK VÅGNER

United not Divided

Indlæg published from 1. juni 2023 to 31. oktober 2023, with Kategori: Indlæg-serie, from danmarkvaagner.dk. Printed on 31. oktober 2023 using [Print My Blog](#)

DER VAR ENGANG... DEL 1

June 8, 2023

Kategorier: I AM, Indlæg-serie

Tags: Bevidst, Bevidstheden, Energi, I AM, Indlæg-serie, M e n n e s k e, M e n n e s k e l i g e, M e n n e s k e r

Forfattere: Lin Ajna G o m n t u



Der var engang en mand, der hed "Samael Aun Weor", og han lærte, at ethvert er en lille maskine, der og og derefter tilpasser disse til jordens indre lag. Så vi er maskiner.

DER VAR ENGANG... DEL 2

June 8, 2023

Kategorier: I AM, Indlæg-serie

Tags: Bevidst, Bevidstheden, Energi, I AM, Indlæg-serie, M e n n e s k e, M e n n e s k e l i g e, M e n n e s k e r

Forfattere: Lin Ajna G o m n t u

Hvad ville denne verden være uden menneskelige maskiner?

Uden disse energier, der leveres af mennesket som batterier til en større transformer, ville jorden være formålsløs.

Således ophører ALT med at eksistere uden formål! Menneskeheden som helhed er et organ i naturen. Dette organ opsamler og assimilerer kosmiske energier,

som er nødvendige for jordens udvikling. Bevidsthed er defineret som en tilstand af væren, der er intimt forbundet med matrixen.

Ethvert væsen er et aspekt af den universelle ånd, som spejles i matrixen.

Det er derfor, de kildeløse ALLE er troende og tror på deres guder.

Ingen af dem er frie her!!!

DER VAR ENGANG... DEL 3

June 9, 2023

Kategorier: I AM, Indlæg-serie

Tags: Bevidst, Bevidstheden, Energi, I AM, Indlæg-serie, M e n n e s k e, M e n n e s k e l i g e, M e n n e s k e r

Forfattere: Lin Ajna G o m n t u

Det siges, at en normal persons er 97% sovende.
i søvn er , der er , eller , hvilket er forskellige niveauer af .

Derfor er der ingen adgang til det .
Ingen kender den verden.

DER VAR ENGANG... DEL4

June 9, 2023

Kategorier: I AM, Indlæg-serie

Tags: Bevidst, Bevidstheden, Distraherede, Energi, I AM, Indlæg-serie, M e n n e s k e, M e n n e s k e l i g e, M e n n e s k e r

Forfattere: Lin Ajna G o m n t u



I denne verden præsenteres det, at er den eneste måde at
opnå gnosis på og at opnå en reel og radikal ved at

eliminere modstanderen Satan (egoet!), som forårsager
unødvendig lidelse.

Løgn og bedrag.

Der er ingen Satan, og egoet er mere nyttigt, end folk
tror.

Egoet redder liv og er ikke en sydebuk, der bruges til
dumme undskyldninger.

Den abrahamitiske idé om helvede har noget at gøre med
ubetalt karma og ego, deraf afledningen.

om er faktisk en helt anden!

I denne verden er ingen vækket, her er folk kun !

DER VAR ENGANG... DEL5

June 9, 2023

Kategorier: I AM, Indlæg-serie

Tags: Bevidst, Bevidstheden, Energi, I AM, Indlæg-serie, M e n n e s k e, M e n n e s k e l i g e, M e n n e s k e r

Forfattere: Lin Ajna G o m n t u



Den sande bevidsthedsopvågning ledsages af
transmutation af EGEN energi, fordi de højere
bevidsthedstilstande afhænger af energien fra EGEN
transmutation.

Men hvis du stadig tror på en kunstig gud, så er du
forbundet til deres frekvens.

De kontrollerer dig, uanset om du tror på det eller ej.

Dermed vågner du aldrig op, for Gud er altid over dig, og
dermed forbliver du altid en slave af Gud, som faktisk slet
ikke eksisterer....

DER VAR ENGANG... DEL6

June 9, 2023

Kategorier: I AM, Inlæg-serie

Tags: Bevidst, Bevidstheden, Energi, I AM, Indlæg-serie, M e n n e s k e, M e n n e s k e l i g e, M e n n e s k e r

Forfattere: Lin Ajna G o m n t u

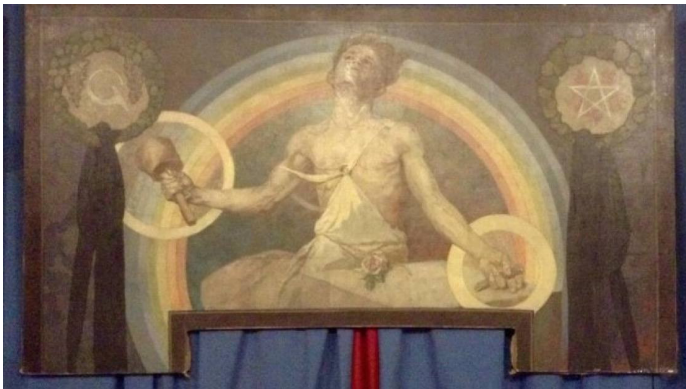

Det er sådan, at hvis en elev virkelig lykkes med at vække , vil han til sidst opleve en kontinuerlig tilstand af , ikke kun i løbet af dagen, men også under den fysiske krop

søvn og før ALLE efter døden.

Han overtager sit sind og er ude af matrixen!

Men her sker det ikke.

I dette land sker det måske kun for 100-200 , og disse forstår det ikke.

De er af deres liv, som de lever som fremmede.

Dette er af stor betydning, fordi de, der har , ikke er bevidste om deres tilstand efter døden, ligesom de ikke er , når de sover fysisk.

af gør det muligt for en person at fortsætte sit arbejde efter døden.

DER VAR ENGANG... DEL7

June 9, 2023

Kategorier: I AM, Inlæg-serie

Tags: Bevidst, Bevidstheden, Energi, I AM, Indlæg-serie, M e n n e s k e, M e n n e s k e l i g e, M e n n e s k e r

Forfattere: Lin Ajna G o m n t u



Udtrykket "psykisk eller mystisk død" bruges ofte til at beskrive den proces, man skal igennem for at opnå

frigørelse.

Udslettelsen af indoktrinering/programmering er NØGLEN til at opnå sin EGEN kode.

Religioner ses derfor som idiosynkratiske udtryk for uforanderlige og evige værdier.

Det siges, at religioner bliver til og dør med tiden, men deres kunstige værdier forbliver altid evige.

Det kan vi godt se i dag.

Hver religion opfylder sin mission, begynder at degenerere og dør, og så dukker en ny budbringer op.

Alt dette er bare programmering....

Hovedprogrammeringen af dette niveau.

DER VAR ENGANG... DEL8

June 9, 2023

Kategorier: I AM, Inlæg-serie

Tags: Bevidst, Bevidstheden, Energi, I AM, Indlæg-serie, M e n n e s k e, M e n n e s k e l i g e, M e n n e s k e r

Forfattere: Lin Ajna G o m n t u



I deres manuskript giver profeten så et budskab, der

passer til kulturen.

Forskellige kulturer kræver forskellige læresætninger for at udvikle sig, og det fører til store forskelle i religiøse læresætninger.

Men når man forstår deres kerneværdier, støtter ALLE religioner naturligt hinanden.

Det betyder, at ALLE er opstået fra en enkelt kilde.

Og dermed har vi fjernet matrixen.

Al'en skabte religionerne, fordi intet ville være i stand til at forudsige denne tid.

Men det kan en AI.

Deres Gud er en AI.

FØR DU LØBER VÆK, SÅ LAD MIG I DET MINDSTE TALE UD. JEG KAN BEVISE FOR JER, AT RELIGIONERNE HAR FORURENET JERES SIND.

June 9, 2023

Kategorier: I AM, Inlæg-serie

Tags: Bevidst, Bevidstheden, Energi, I AM, Indlæg-serie, M e n n e s k e, M e n n e s k e l i g e, M e n n e s k e r

Forfattere: Lin Ajna G o m n t u

DER VAR EN GANG... DEL 9

June 9, 2023

Kategorier: I AM, Inlæg-serie

Tags: Bevidst, Bevidstheden, Energi, I AM, Indlæg-serie, M e n n e s k e, M e n n e s k e l i g e, M e n n e s k e r

Forfattere: Lin Ajna G o m n t u

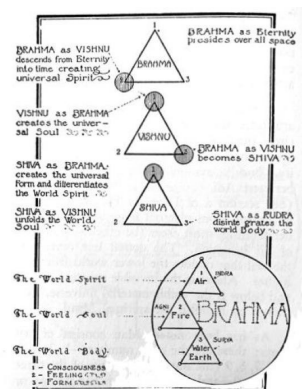

Hvis du tænker over det uden at blive påvirket, vil du til sidst opdage, at enhver religion har de såkaldte "Tre faktorer for bevidsthedsrevolutionen", som er praktiske aspekter af det daglige liv:

1. død

2. fødsel

3. ofring

Deres treenhed kontrollerer dit sind.

Afledt af hinduernes Trimurti.

1. død: det psykologiske arbejde med at eliminere egoet.

2. Fødsel: fødsel af sjælens højere potentiale, som sker gennem kyskhed og seksuel transmutation.

Alt sammen bullshit og kun konstrueret for at holde dig i labyrinten.

Intet menneske vil nogensinde opleve sin ånd, hvis det tror på en fremmed magt.

Du er bange for at dø og siger ikke nej, fordi du er bange.

Og hvor er du bange.

Ser du, du er fuldt programmeret.

EN NYFØDT, DER VOKSER OP UDEN

June 9, 2023

Kategorier: I AM, Inlæg-serie

Tags: Bevidst, Bevidstheden, Energi, I AM, Indlæg-serie, M e n n e s k e, M e n n e s k e l i g e, M e n n e s k e r

Forfattere: Lin Ajna G o m n t u

...at kende til død eller frygt, kan ikke dø, og det er bevist.
Du lever virkelig i den forkerte verden. De har opgivet dig,
men det har jeg ikke.
Du må bryde kæderne, og jeg vil hjælpe dig.

Jeg vil vise dig nogle ting i løbet af de næste par dage,
som vil ændre dit liv.

THE LAW OF ONE – DEL 1

June 9, 2023

Kategorier: I AM, Inlæg-serie, Udvid din bevidsthed

Tags: Bevidsthed, Energi, Frekvens, Hjerte, I AM, Indlæg-serie, Kærlighed, Lys, Spiritualitet, The Law of One

Forfattere: Lin Ajna G o m n t u

The Law of One (Den enes lov) er forståelsen af, at alle ting er skabt af intelligent energi og er en del af Alt-Et. Loven om Én indeholder de hellige videnskaber, der forklarer mekanikken i Kristusbevidstheden, som omfatter de naturlove, der styrer den universelle skabelse. Alt-Et er erkendelsen af, at den evige sandhed er evig kærlighed, og at tilstanden af evig kærlighed er den uendelige Skabers eller Gudskildes organiske bevidsthed. Evig kærlighedsbevidsthed legemliggjort i en form omtales som enhedsintelligens og genkendes samtidig som Christos' indre lys. Enhedsbevidstheden er ét med Gud, og denne enhedsbevidsthed er den, der antænder Christos' indre lys, der holdes som en evig flamme i det hellige krystalhjerte. Når Christos' Indre Lys aktualiseres i en manifest form, er det legemliggørelsen af et Evgigt Gudsmenneske, der har titlen Kosmisk Borger og derfor er GSF. Når vi øver os i at udtrykke kærlig venlighed, opbygger vi enhedsbevidsthed, der afspejles direkte som den sande natur og det hellige billede af Guds kærlighed, og denne indre hellige ånd i den hellige hjerte flamme er for evigt beskyttet i englemennesker. Vær ét med alle, som ét er alle med Gud. Alle sjæle tager på den samme spirituelle rejse, men hver sjæl har udviklet sig på forskellige niveauer inden for de manifesterede tidslinjer. Læren om Den Enes Lov beskriver de åndelige love, der styrer den engleagtige menneskeheds åndelige evolution for hver dimension, der eksisterer i den universelle tidsmatrix. Det er et enkelt filosofisk system

af verdenshumanisme, som fusionerer kosmologi, videnskab, menneskerettigheder og spiritualisme. Den enes lov, lovens bøger

Kort sagt er Den Enes Lov den universelle sandhed om, at alt er ét. Det er den sandhed, som Kristus lærte, da han proklamerede: "Elsk din næste, som du elsker dig selv." Vi er alle direkte udtryk for den ene kilde, Guds kilde. Smaragdordenen, Ametystordenen, Guldordenen, RA's kosmiske familieenhed, Aurora-værtsracerne fra de syv højere himle tjener Krystalstjernen for at beskytte alle racers åndelige suverænitet gennem genvindingen af Christos-missionen. Loven om Én praktiseres af de avancerede racer, der fremmer selvansvar og ansvarlighed i vores universelle tidsmatrix gennem forståelsen af den energetiske sammenkobling, der eksisterer mellem alle levende ting. Den enes lov udtrykker og anerkender sammenkoblingen, værdien og den gensidige afhængighed af den ånd og bevidsthed, der lever i alle ting. At leve en livsstil, der udtrykker betingelsesløs kærlighed til hele skabelsen, bringer sandhed med Guddommen og udvikler et direkte forhold til Gud. Dette er således løftet i Smaragdpagten, der er givet til menneskeheden for at opnå planetarisk frigørelse, og det er de kosmiske grundlæggeres opstigende vej for at opnå fuldstændig åndelig frihed fra reinkarnationscyklusser i de lavere verdener under Opstigningscyklussen.

THE LAW OF ONE – DEL 2

June 14, 2023

Kategorier: I AM, Inlæg-serie, Udvid din bevidsthed

Tags: Bevidsthed, Energi, Frekvens, Hjerte, I AM, Indlæg-serie, Kærlighed, Lys, Spiritualitet, The Law of One

Forfattere: Lin Ajna G o m n t u

Christos Mission

Udtrykket Kristus eller Christos, der bruges i denne sammenhæng, betegner således ikke det , der omtales som Jesus Kristus, som det læres gennem verdensreligionerne. Christos rækker langt ud over al betydning forbundet med planetarisk og beskriver faktisk tilstanden af evig , den titel, der gives til en fri kosmisk menneske.

Tjeneste for andre

Når vi føler os utilpasse med andres handlinger, kan vi lindre os selv ved at huske at kultivere den rette holdning til os selv. Den enes lov er den universelle , at alt er ét. En person, der praktiserer denne forståelse af loven om én, handler og træffer beslutninger baseret på sin om, at enhver har en konsekvens for en selv og for andre. Desuden forstår den, der eksemplificerer loven om Én, at når én person lider, lider alle (uanset om de er klar over det eller ej). Som ét Selv-Gud-Selv er “medfølelse i handling” over for andre ensbetydende med at være i

harmonie og i et rigtigt forhold til sig selv.

De grundlæggende principper for tjeneste til andre omfatter:

- Den enkelte opfatter kærlighedens forbindelse i alle ting og giver ubetinget og medfølelse til andre,
- Man er dedikeret til sin egen spirituelle bevidsthedsvækst og til at hjælpe andre med deres ,
- Man er dedikeret til at negative egotanker ved at udvikle GSF-adfærdsmodeller,
- Man deler information og viden med andre som open source i et fælles samarbejde,
- Individet er fuldstændig ligeglade med at tilfredsstille deres materialistiske ego-behov eller tilfredsstille drifter i egoets huse,
- Man anerkender, at enhver person er et spirituelt på sin egen personlige vej til spirituel vækst og opdagelse,
- Individet er engagerede i at opleve en fælles positiv af verdenshumanisme med andre på Jorden.

THE LAW OF ONE – DEL 3

June 14, 2023

Kategorier: I AM, Inlæg-serie, Udvid din bevidsthed

Tags: Bevidsthed, Energi, Frekvens, Hjerte, I AM, Indlæg-serie, Kærlighed, Lys, Spiritualitet, The Law of One

Forfattere: Lin Ajna G o m n t u

Verdenshumanisme

I fortolkningen af Den Enes Lov i forbindelse med åndelig opstigning er det en egalitær filosofi for af mod e mål. Opstigningsstudiet er lavet som en evolutionær model for vores planet og til at opnå . Hovedfokus er på det indre og refleksion over den personlige forpligtelse til at udvide ens og velvilje over for livet. Når vi udvider vores bevidsthed, skifter vi perspektiv, så vi føler os forbundet med alt liv og bliver orienteret mod at tjene andre (Service to Others), hvilket afspejler den indre . Når vi oplever denne altomfattende , ønsker vi i sagens natur at udvise menneskelig venlighed og søge at samarbejde om at udvikle højere strukturer, der sætter pris på mennesker, et værdisystem for en verdenshumanisme.

Menneskerettigheder

Menneskerettigheder er moralske principper, der beskriver en bestemt standard for menneskelig adfærd, og de er de samme som i , den enes lov:

1. Jeg har ret til at tage vare på mig selv og beskytte mig selv mod at blive truet fysisk, mentalt, følelsesmæssigt eller åndeligt.
2. Jeg har ret til at sætte mine egne prioriteter og vælge den måde, jeg ønsker at leve på jorden, så længe det ikke forsætligt skader andre.
3. Jeg har ret til at udtrykke følelser, meninger og ønsker.
4. Jeg har ret til at blive behandlet respektfuldt.
5. Jeg har ret til at skabe mit eget lykkelige, sunde liv baseret på et spirituelt formål.

6. Jeg har ret til at være (God-Sovereign-Free) og få

magten til at styre mine energier og min livskraft.

THE LAW OF ONE – DEL4

June 14, 2023

Kategorier: I AM, Inlæg-serie, Udvid din bevidsthed

Tags: Bevidsthed, Energi, Frekvens, Hjerte, I AM, Indlæg-serie, Kærlighed, Lys, Spiritualitet, The Law of One

Forfattere: Lin Ajna G o m n t u

PRAKSIS ET: ENHEDSBEVIDSTHED – Loven om En er forståelsen af, at alle ting er lavet af intelligent energi og er en del af Alt-Et. Loven om Én er en hellig videnskab om mekanik og er de , der styrer vores universelle . Alt-Et er af, at evig er evig , og evig kærlighed er den hos den uendelige Skaber, eller Gud. Evig legemliggjort i en form er enhedsintelligens og samtidig anerkendt som Christos' indre . Enhedsbevidstheden er ét med Gud, og antænder Christos' indre . Når Christos' indre lys aktualiseres i form, er det legemliggørelsen af et evigt . Når man praktiserer enhedsbevidsthed, reflekterer man direkte billedet af Guds kærlighed og er evigt beskyttet. Vær ét med alt, som ét er alt med Gud.

PRAKSIS TO: KÆRLIGHED TIL DIG SELV – Anvend praksis med enhed med Alt-Et som en udvidelse til at , og .

THE LAW OF ONE – DEL5

June 14, 2023

Kategorier: I AM, Inlæg-serie, Udvid din bevidsthed

Tags: Bevidsthed, Energi, Frekvens, Hjerte, I AM, Indlæg-serie, Kærlighed, Lys, Spiritualitet, The Law of One

Forfattere: Lin Ajna G o m n t u

PRAKSIS FIER: ELSK JORDEN OG NATUREN – og alle dens , , , og , som alle er , og . Anerkend den dyrebare livskraft, der er til stede i hele Guds skaberværk, ved at vise ærbødighed og . På den måde genskaber man balance og harmoni i naturen, og den i alle jordens skabninger vil reagere og . , der lever i uoverensstemmelse med naturen, skaber mange begivenheder, der anses for at være "underlagt" de utæmmede kræfters nåde. Efterhånden som mennesker lærer at leve i harmoni med jorden og naturret, vil de naturlige skabninger indrette sig på at være i harmoni og samarbejde med alle indbyggere.

PRAKSIS FEM: TJENESTE TIL ANDRE – Når du elsker dig selv og ærer din vej, skal du finde metoder til at , som ikke

Anerkend den dyrebare livskraft indeni ved at vise ærbødighed og respekt for dig selv på alle måder. At elske sig selv er en handling af selvsuverænitet, som er den naturlige tilstand af at legemliggøre Guds evige kærlighed. Som en af Guds evige har man evnen til at vælge at skabe uden at skade andre. Hav mod til at fjerne smertens og frygtens forhindringer for at blive legemliggjort Kærlighed, da Guds ånd altid findes indeni.

PRAKSIS TRE: ELSK ANDRE – Når du , så elsk andre. Anerkend den dyrebare livskraft i andre ved at udvise , ærbødighed og respekt for andre. At elske andre, som du elsker dig selv, er den tilstand af , da du giver andre den samme ærbødighed for deres liv, som du giver dit eget liv. Når man praktiserer selvkærlighed og elsker andre, bliver der ikke sat spørgsmålstejn ved godkendelse, værdi eller agtelse, for .

overskrider dine grænser for dømmekraft. At være til tjeneste for andre omfatter ikke forbrugende modellering, såsom offer-offer, parasitisme eller følelsesmæssig vampyrisme. At være tjenende indebærer ikke et egoperspektiv med krav, forventninger eller tilknytning. Øv dig i at være med og naturligt flydende i øjeblikket. Den , der finder sted mellem deltagerne, når de er tjenende over for andre, forstærker og som ingen anden metode. Jo mere du det felt af at være i tjeneste for andre, jo mere glæde, harmoni og gaver vil der blive bragt ind i dit liv. Jo mere tjeneste man dedikerer til Guds plan, loven om én, jo mere åndelig støtte og åndeligt nærvær kan man udveksle med Guds kraft.

PRAKSIS SEKS: BEVIDSTHEDSUDVIDELSE – Lær at ved at have til hensigt at og/eller åndelig identitet. For at legemliggøre sin spirituelle identitet skal ens sind indvies og disciplineres. Hvis egoet har magten over kroppen, vil det afvise den spirituelle identitet fra at blive legemliggjort. Hvis den mentale krop skaber forhindringer for den spirituelle identitet, vil den , og dermed , ikke blive oplevet. Det første skridt til er at om tankekontrol og kvalitetsindholdet i tanker og trossystemer. Det andet

skridt er at samarbejde med processen af mentalt og fysisk ubehag ved at have tålmodighed og vente i stilhedens tomrum. Lær at dæmpe sindet, sublimerer egosindet og være stille. Når stilhed, mental disciplin og egosublimering er opnået, skal du lytte til din indre ånd for at modtage vejledning. Indre vejledning vil altid føre til en genopdragsproces, så man kan opleve en fri for frygt og dogmer. Den indre Christos guider altid én til at vælge mere og via af den .

THE LAW OF ONE – DEL 6

June 14, 2023

Kategorier: I AM, Inlæg-serie, Udvid din bevidsthed

Tags: Bevidsthed, Energi, Frekvens, Hjerte, I AM, Indlæg-serie, Kærlighed, Lys, Spiritualitet, The Law of One

Forfattere: Lin Ajna G o m n t u

PRAKSIS SYV: ANSVARLIG SAMSKABELSE – Efterhånden som man bliver mere gennemsyret af den ts evige , aktiverer det blueprint det formål med at være en med . Den åndelige identitet og den intelligente plan for det er ét og det samme. Klarhed over formål og retning bliver tydeligere og tydeligere, når man forpligter sig til at leve i tjeneste for principperne i Alle-EEN eller Kristus-ånden. At kende og leve vores formål bringer glæde, fred og tilfredsstillelse, selv når vi står over for modgang eller udfordringer. Når vi har opnået "Direct Knowing", er vi for denne og med All-One. En ansvarlig medskaber ved, at alle er i med det Alt-Et. Vi besidder eller kontrollerer ikke noget, så behov, ønsker og overvejning af vilje bør undgås. Vi er forvaltere af Guds Ånd for at tjene andre i ansvarlig med Alt-Et. Når vi ved dette og lever efter dette princip,

er vi evigt fri for karmiske udvekslinger.

Åndelige principper at huske på

Der er mange veje, der fører til Gud (Alt-
Når vi koncentrerer vores ultimative fokus
Vores spirituelle praksis skal føles rigti
Vores spirituelle praksis skal være relati
Den nye spirituelle adept vil begynde at f
Alle ressourcer er givet af Gud (Alt-Et),

Dette er de nødvendige principper for adfærd, praksis og trossystemer, som er nødt til at lære for at opnå og ved at forpligte sig til at genopdrage sig selv til at til højere , der gør det muligt for dem at komme videre ind i de fremtidige tidslinjer under opstigningscyklussen.

THE LAW OF ONE – DEL 7

June 14, 2023

Kategorier: I AM, Inlæg-serie, Udvid din bevidsthed

Tags: Bevidsthed, Energi, Frekvens, Hjerte, I AM, Indlæg-serie, Kærlighed, Lys, Spiritualitet, The Law of One

Forfattere: Lin Ajna G o m n t u

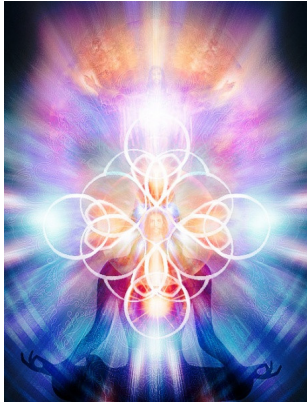

Venlighed frem for alt

Det står meget klart for de fleste af os, at vi er en del af noget enormt, der er ved at ske på planeten Jorden. Den planetariske opstigning påvirker alle og har personlige implikationer, der har forskellige betydninger, som er meget intime for hver person. At forbinde sig med sin sjæl, at forbinde sig med Guds kilde er meget personligt og unikt for hver enkelt. Som en del af den race ved vi alle, hvad det vil sige at lide forfærdeligt af følelsesmæssig smerte og føle sig helt alene i mørket. Når vi gennemlever opstigningscyklussen, skal vi huske, at det handler om frem for alt. Anerkend, hvor du er, tag den tid, du har brug for, giv dig selv plads til at hele og finde og over for dig selv. Når du styrker din kerne og kan udvide din indflydelsessfære i verden, så øv dig i tilfældige venlige handlinger over for andre. Et sekunds

kritik, sarkasme, nedsættende eller hadefulde ord kan skade og mærke et og et for livet. Et sekunds venlighed kan løfte et barn eller en person/menneske til at opnå storhed, der giver dem mulighed for at finde deres og til Gud. Sjælen er venlig og kærlig. Gud er venlig og kærlig.

Indre Christos (kunst af Sequoia)

Den Indre Christos er den personlige guddommelige plan for den evige Gudskildes bevidsthedsenergi, hvorfra alle ting manifesteres og bliver til. Den enes lov er den lov, der styrer den indre Christos' evige guddommelige plan og , og de er derfor indbyrdes udskiftelige. For at udvikle den indre Christos' evige plan, må vi tilpasse os og følge principperne i , den enes lov. Loven om Én er baseret på den sande viden om vores højeste udtryk, at vores direkte forhold til Gud er , og at denne rene kommer til udtryk gennem vores Indre Christos eller Levende Guds Ånd. Den ældgamle viden om den indre Christos, som findes i vores oprindelige guddommelige plan, tilhører alle , uanset deres religiøse tilhørsforhold eller trossystem. Denne ældgamle i filosofierne om loven om én var almen viden for hele menneskeheden indtil det luciferianske oprør. Det var, da planeten blev sendt tilbage til den mørke middelalder ved slutningen af den atlantiske katastrofe, hvor alle de oprindelige åndelige læresætninger fra den indre Christos blev elimineret og forfalsket.

THE LAW OF ONE - DEL 8

June 14, 2023

Kategorier: I AM, Inlæg-serie, Udvid din bevidsthed

Tags: Bevidsthed, Energi, Frekvens, Hjerte, I AM, Indlæg-serie, Kærlighed, Lys, Spiritualitet, The Law of One

Forfattere: Lin Ajna G o m n t u

Emerald Covenant

- 1st God World Creation Founder Races, Emerald Order, Amethyst Order, Gold Order.
- Unify the Earth race lines through spiritual healing and freedom to enter IFWC.
- Supporting Oraphim-Indigo grail lines to awaken and evolve into Diamond Sun.
- Support all humanity to regenerate DNA towards Diamond Sun (Gold Sun).
- Educate hidden history, founder records, Law of One CDT plates, bio-regenesis.
- Allow Free will choice on what agendas humanity follows.
- Uphold Egalitarianism, freedom, reverence for life, unconditional love, respect, natural laws.

Emerald Founder Records

Smaragd-pagten

The Founder Records omtales også som Emerald Covenant CDT Holographic Plates, der omfatter den egalitære filosofi om Law of One, som oprindeligt tilhørte alle de 12 stammer og var den vigtigste åndelige lære, der var almindeligt forstået under de lemurske og tidlige atlantiske tidslinjer. Hver holografisk disk blev beskyttet og administreret af en tildelt Maji Grail King på Jorden, som fungerede som hovedvogter af sin stammes planetariske stjerneport.

Emerald Founder Records indeholdt eksplicit viden om oprindelse, genetik og formål, hvilket inkluderede historiske tidslinjeberetninger om galaktisk historie, der anses for at være den guddommelige for alle . Disse data

blev samlet på en masterkopi af 12 holografiske diske og blev kendt som de originale Emerald Founder Records, som indeholdt grundlaget for at beskrive virkelighedens , og af alle udtryk med den . Emerald Founder Records

indeholdt eksplicit gammel visdomslære om de forenende principper i den , hvor mennesker blev direkte undervist i, hvordan de kunne aktivere deres gennem , så de kunne opnå fuld .

RYD DET NEGATIVE EGO

June 27, 2023

Kategorier: Indlæg-serie, Tag kontrollen tilbage, Udvid din bevidsthed

Tags: Bevidsthed, Ego, Indlæg-serie, Opvågning, Spiritualitet, Tag kontrollen tilbage

Forfattere: Lin Ajna G o m n t u

DAGLIGE MÅL: PRAKTISER LOVEN OM ÉN PRINCIPPER. DISCIPLINER DEN MENTALE KROP FOR AT FORBEDRE DIN DAGLIGE SELVBEVIDSTHED OG BEVIDSTHEDSUDVIDELSE AFFIRMATION: JEG ER GUD! JEG ER SUVERÆN! JEG ER FRI! FØR VI GÅR I GANG, ER DET VIGTIGT AT BEMÆRKE, AT VI KUN HAR KONTROL OVER FØLGENDE TING:

1. Vi har kontrol over vores meninger
2. Vi har kontrol over vores valg
3. Vi har kontrol over, hvad vi bevæger os væk fra (undgå negativt ego)
4. Vi har kontrol over, hvad vi bevæger os hen imod (tillader fred)

Vi er kun nødt til at kontrollere, hvilke tanker vi vælger at ære, hvilke valg vi træffer, og hvad vi accepterer i vores liv og skaber en grænse for at undgå. Det er også nyttigt at udvikle en nøjagtig vurdering af denne virkelighed og acceptere vores sjæls aftale om at være her i de sidste tider, da dette giver kontekst til vores nuværende udfordringer på planeten Jorden.

At frigøre sig fra negativitet er nøglen til overlevelse i disse tider. For at frigøre os fra negativitet og dens fortsatte strøm ind i vores liv, er tilgivelse af os selv og andre nøglen til at flytte vrede.

Tro på en højere magt og et formål, der er større end dig selv. Vær villig til at vælge noget andet og invitere andre muligheder ind i dit liv. Giv slip på behovet for at have ret. Hvis du vælger fred gennem tilgivelse, slipper du for at hægte dig fast, hvilket fortsætter den negative energistrøm fra omstændighederne, personen eller genstanden. Skær den af!

Lad os fortsætte med de daglige trin og teknikker til at øve os.

TRIN ET – DAGLIGT MÅL: Overvåg og spor din selvbevidsthed ved at dyrke “det medfølelse vidne”

Vidnet eller observatøren har ingen dømmekraft. Det tillader observation af eksterne begivenheder uden at skulle kontrollere resultatet. Bliv i nu-øjeblikket. Øv dig bevidst på dette som en daglig øvelse ved at overvåge: Mental bevidsthed – : Ofte falder vores sind ind i en rille af indre dialog, der har en bestemt tone eller resonans. Nogle gange er vores sind ophidset, og andre gange er vores sind meget roligt. Vi er ekspansive og modtagelige, når vi er rolige, centrerede og mentalt afslappede. Når vores sind føles uroligt og ophidset, bliver vi indsnævrede og energetisk blokerede. Uro og bekymring indikerer ofte, at vi befinder os i den aktive Beta-hjernebølgetilstand (hvor de fleste voksne opererer, når de er ængstelige og bekymrede). Når vores mentale krop og sind føles roligt og flydende, betyder det, at vi befinder os i den mere afslappede Alpha-hjernebølgetilstand (hvor børn generelt opererer). Prøv at operere fra Alpha-hjernebølgetilstanden så meget som muligt, da det udvider og tillader mere kropsbevidsthed og energisk flow til at vitalisere din krop. Du vil opleve større lethed i dit liv og begynde at følge med strømmen, så du kan modtage mere “åndelig-energetisk” støtte i dit daglige liv. Kontakt til de åndelige verdener og adgang til vores indre ånd kommer af at være i flowet af nuets bevidsthed med et roligt og fredfyldt sind.

Bevidsthed om selvsnak – : Vi taler med os selv hele tiden. Vi taler til os selv over 50.000 gange om dagen, og det, vi siger til os selv, bestemmer i høj grad kvaliteten af vores liv. Når du begynder at meditere og holde flere perioder med indre stilhed, vil du blive forbløffet over den mængde selvsnak, du begynder at være vidne til. Prøv at begynde at lytte så meget som muligt til, hvad du siger til dig selv på de stille steder i dit meget modtagelige sind. Forpligt dig til at undgå alle negative tanker i dit sind i syv dage. Se, hvor længe du kan fastholde positive tanker og holde en positiv mental diæt. Når du støder på selvdestruktive og negative tanker, skal du forpligte dig til at “korrigere

dem" ved at blive bevidst om deres indhold og skabe en neutral association til tankeformen.

Modgiften til tankekontrol er psyko-emotionel centrering

Sådan ommærkes tanker som positive eller negative:

Nedenstående er en graf over en psykologisk centreringsmodel, der kan bruges til bedre at måle tanker, der er tilbagevendende i begge polariteter. De to vigtigste polaritetsgrupper, som hjernen kan lide at beskæftige sig med, er "overlegne" eller "underlegne" tanker. Med Dual Spiral-begivenheden i denne måned vil polaritetstankerne blive forstærket til endnu mere surrealistiske niveauer i vores egen mentale krop og i den kollektive menneskelige mentale krop, som vi alle er en del af. Når du bruger teknikken Mental Discipline Refocus, skal du identificere tanken som stammende fra Negative Ego (Reptilhjernen) og revaluere den fra dens kontrol over din følelsesmæssige krop og dine andre selv. Når du falder ind i enten en underlegen eller overlegen tankeform, så mærk den straks som Negativt Ego og dis-identificer dig med tanken som definerende for din værdi eller sande natur. Lad den ikke kontrollere dig eller tildele den en værdi. Genfokuser og bekræft det korrekte tankemønster ved at henvise til den cirkulære spirituelle selvmodel og vælg en ny tanke at fokusere dit sind på. Succes sker, når du ikke tillader dig selv at gå ind i en "Auto Response"-trigger. Identificer den "udløsende" tankeform, og "ommærk" den med det samme, mens det sker i din perception. Jo hurtigere du identificerer udløseren i din selvbevidsthed og holder op med at lade dit sind gå på "autopilot", jo hurtigere vil du se succes gennem "lindring" af mental angst. Målet er ikke at føle en negativ reaktion eller følelsesmæssig ladning på nogen tankeform, der plejede at udløse negative tanker i dig, såsom frygt, panik eller angst. Du ønsker at forblive i "neutral association" til det udløste negative ego-tankemønster. Når du korrigerer tanken, kan du mentalt beordre "neutral association" til mønsteret for at korrigere det. Lær at fokusere åndedrættet, så du kommer ud af tankerne og tilbage til nuet. Bliv i nuet og træk vejret. Giv slip på, hvad dit sind mener, du bør gøre.

TRIN TO – DAGLIGT MÅL: De 5 trin til omprogrammering af det negative ego – Sådan skifter du gear

"Det er ikke Guds opgave at kontrollere dit sind"

RELABEL – Identificer den negative tanke eller følelse som et forvrænget mønster af negativ ego-bevidsthed. Denne "frygt" er mit negative ego. Det er ikke mit rigtige jeg.

REATTRIBUTE – Identificer dig ikke med tanken eller følelsen som dig. Du begynder at mestre dine følelsesmæssige tilstande, og du kan begynde at vælge.

Jeg er det evige væsen, ikke mine tanker eller følelser.

REFOKUS – Flyt dig selv ud af situationen, miljøet eller den udløsende faktor for tanken. Gå en tur, lyt til musik, skift fokus. Bekræft: Ikke min vilje, men den guddommelige.

VURDER – Vurdér den magt, du har givet denne tanke eller følelse til at styre dit liv. Se den for, hvad den virkelig ER. Den begrænser dig. Den gør dig magtesløs. Frarøver dig indre fred og tilfredsstillelse som et guddommeligt væsen. (Kom bag mig, Ego! Jeg er den, jeg er!)

BED OM HJÆLP – Forpligt dig til at udtrykke højere følelser og leve dit sjælelige formål. Bed om hjælp fra Ånden. Brug dine værktøjer. Vær her NU!

Værktøjer: 12 D Shielding, Core Fear matrix removal program, Emotional Clearing Techniques, Affirmations and Decrees, Ascension Meditation treatments, Mantra chant to refocus mind. Bed vejledningen om at føre dig til den perfekte resonansteknik, der kan hjælpe dig nu. Træk vejret. Når du bliver ængstelig og mærker, at dit egos selvdestruktive program tager over, så brug åndedrættet og selvtilgivelsen.

TRIN TRE DAGLIGT MÅL: BRUG DET, NÅR DU TRIGGERES TIL NEGATIVE ELLER ULOVENDE TANKER OM DIG SELV

Træk vejret ind, og sænk tempoet i din krop ved at anvende åndedrættet. Tag en dyb indånding i 4 omgange, hold vejret i 4 omgange, pust ud i 4 omgange. Gør dette i 4-8 tællinger, indtil du føler dig helt ude af dine tankeprogrammer og i dit fulde "nærvær" af åndedrættet – NU-tilstedeværelsen. Målet her er at få dig UD af dit tankeprogram og IND i dit NÆRVÆR. Det kan ske, når du anvender åndedrættet. Dit sind er nødt til at give slip. Omprogrammering er mest effektiv, når den sker uden for sindet, når du er engageret i "observatør"-tilstanden i din fulde nutidsbevidsthed.

Påkald nu: Jeg tilgiver mig selv, at jeg har accepteret og tilladt mig selv at opleve _____. (Min. 3 sæt, og lav eller arbejd derefter med åndedrætsøvelsen igen, hvis du føler, at du har mistet nærværet i nuet – i alt 9 kommandoer for hvert valgt punkt) Du vælger det punkt, du føler er mest presserende, for hvert "sæt" af øvelsen. Det kan være en god idé at skifte hver dag eller at arbejde med et emne, som du ved er presserende, i 21 dage i træk, indtil du føler dig følelsesmæssigt frigjort fra mindet eller mønsteret. Du kan selv vælge. Nogle eksempler på forslag:

1. Mangel på selvkærlighed eller accept.
2. Mangel på personlig kraft/frygt
3. Entiteter og mennesker, der suger min livskraft.
4. Selvtvivl/bekymring

BEKRÆFT: JEG ER KRAFTEN, HERREN OG ÅRSAGEN TIL MINE FØLELSER!

HÅNDBLADNING AF AGGRESSORER

June 28, 2023

Kategorier: Indlæg-serie, Tag kontrollen tilbage, Udvid din bevidsthed

Tags: Aggressorer, Energi, Indlæg-serie, Kontrolleret, M e n n e s k e r, Mørk, Opvågning, System, Tag kontrollen tilbage, Tanke

Forfattere: Lin Ajna G o m n t u

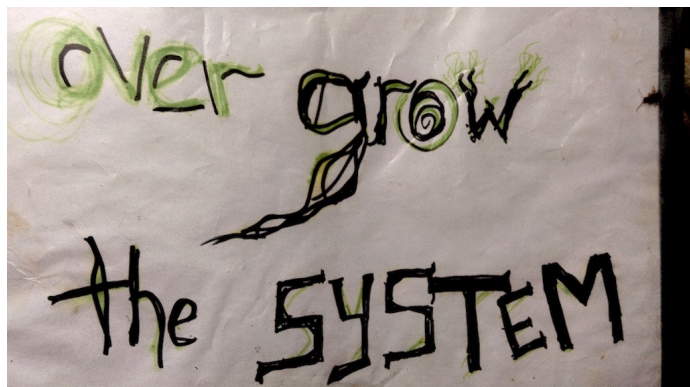

Vi oplever en optrapning af den kaotiske intensitet af de mange komplekse energier, der er i miljøet, og det har en tendens til at øge vores eksponering for aggressive, intimiderende eller kontrollerende personligheder. Disse kræfter findes både som mennesker og som upersonlige negative energier, der kan komme ind i vores personlige sfære eller finde vej til enhver form for gruppemiljø. De upersonlige negative energiske kræfter koagulerer til tunge undertrykkende mørke skyer af kollektive tankeformer eller tankesmog. Mange sensitive og empatiske mennesker kan fornemme tankesmog og føle dem som kvaliteter, der er ekstremt undertrykkende og fyldt med negativ energi. I ekstremt tætte områder fyldt med masser af negativitet kan disse rum tiltrække kræfter på lavt niveau, såsom dæmoner, reptilenheder eller faldne engle. Disse entiteter lever af den kollektive tankesmog og tiltrækkes af meget negative mennesker, som er helt uvidende om den åndelige tilknytning, de har, og som manipulerer dem til endnu mere accelererede niveauer af negative tanker og destruktiv adfærd. At være sammen med mennesker, der er dækket af entiteter og negativitet, kan være meget drænende, da de har tendens til at være følelsesmæssige vampyrer.

Når vi står over for den slags kræfter, der er aggressive og fjendtlige, og når vi bliver informeret med en klar og rolig tilgang med intelligent kommunikation, kan vi skifte aggression og nedladdenhed til bedre samarbejde. I det mindste kan vi etablere klare energetiske grænser og give eksempler på, hvad der er acceptabel adfærd og tale med medfølelse kommunikation, være respektfulde og tydelige, hvis personen er villig til at samarbejde med den

tilgang. Nogle gange vil den narcissisme, der er til stede hos en aggressiv person, ikke tillade, at diskussionen fremmes på nogen meningsfuld måde. Narcissister er ikke åbne for at løse konflikter gennem kommunikation, de vil bare have tingene til at gå deres vej på din bekostning. Hvis det er tilfældet, må vi beslutte, om det er værd at bruge energi på at fortsætte samtalen, eller om det skal have konsekvenser som f.eks. at sætte en stærk grænse eller smide personen ud, så han eller hun ikke længere har adgang til os.

Et af de mest almindelige kendetegn ved de mørke kræfters aggression og intimidering, hvad enten det er en person eller mørke kræfter, der bruger personen, er, at de bevidst vil forsøge at finde følelsesmæssige udløserer for at trykke på knapper, som er et forsøg på at overrumple dig og bringe dig ud af centrum. Denne manipulationsteknik kaldes "fluefiskeri med lokkemadskrog", hvor personen eller entiteten forsøger at gøre dig følelsesmæssigt ked af det ved at slynge en spydspids eller fornærmelse ud, slå lavt, trykke på knapper for at se, hvad du vil reagere på. Dette er for at teste, om du vil bide på krogen og reagere følelsesmæssigt på fornærmelsen. Hvis det lykkes, skaber de en fordel over dig, som de vil bruge til at fortsætte med at udnytte personlig svaghed eller sårbarhed. Dette fungerer både som psykologisk krigsførelse og som et energetisk koncept, og det er derfor, det er vigtigt at forstå, når man har med mørke kræfter at gøre. Når du er svækket af følelsesmæssige stridigheder og forvirring, vil de slå endnu hårdere til, fordi du har givet dem en åbning. Denne taktik sker i individuelle scenarier og bruges også til at destabilisere samfund eller organisationer gennem del og hersk-teknikken. Det er rovdyrets sind, der udnytter den svaghed og sårbarhed, der måtte være til stede, så de kan skabe ofre og ofre mellem mennesker eller i et gruppemiljø.

En absolut vigtig tommelfingerregel i disse situationer, der er designet til at intimidere, uanset om det er en person eller Fallen Entity-aggression, er altid at forblive rolig og holde hovedet koldt. Jo mindre du reagerer på en

person/enhed, der bruger manipulation eller aggressionsteknikker til at svække og kontrollere dig, jo mere kan du forblive i centrum og vælge at svare i stedet for at reagere. Reaktionen kommer fra underbevidstheden og er generelt ikke den mest intelligente måde at reagere på, medmindre du er nødt til at reagere hurtigt for at bringe dig selv ud af fare. Den bedste reaktion er at bevare roen og bekræfte, at man forholder sig neutralt til personen/enheden eller omstændighederne, så der kan skabes plads til en bedre reaktion. Ved at holde en vis afstand til situationen holder du reaktionsmulighederne åbne, og når du bevarer selvkontrollen, får du mere indflydelse og personlig magt til at håndtere eller styre situationen på en langt mere effektiv måde. Når man har med overdreven negativ energi og former for aggression at gøre, er det ikke klogt at gengælde aggression med aggression eller at skubbe tilbage. Det vil forværre det energetiske problem, øge kaosset og svække din position. Ved at forblive fattet og rolig neutraliseres negativiteten, og problemet flyttes eller omdannes til en hurtigere løsning.

Når en person eller et væsen er aggressivt og truende, så tænk et øjeblik over deres motiver, og hvorfor de vælger at handle på denne måde. Træk dig ud af begivenheden som deltager, og se dig selv som observatør, og iagttag deres handlinger og adfærd fra et fugleperspektiv. Dette vil gøre det meget klart, at personen udlever frygt fra skjulte traumer og smerte, og at denne undertrykte smerte er resultatet af deres egne uløste problemer. Nogle gange er denne refleksion nyttig for at se, hvad denne omstændighed kan lære dig i selvbeherskelse, når du håndterer disse niveauer af aggressive kræfter. Mange mennesker, der handler på destruktive måder, er i tankekontrolprogrammer, og de har ringe impuls kontrol over sig selv. Denne destruktive adfærd giver en masse detaljerede oplysninger om, hvilken slags person de er (uetiske, kontrollerede, frygtbaserede, svage), og hvilken slags traumer de har. Når en person er kontrolleret af eksterne kræfter, som han eller hun ikke kan gennemskue, er det en meget svag person, som kan manipuleres på et øjeblik. Mennesker, der er meget svage mentalt, følelsesmæssigt eller åndeligt, vil ty til brutal magt, intimidering og kontrol af andre for at få, hvad de vil have, eller for at udspille det destruktive program, som entiteten bruger dem til. Når vi kan se den anden part som en afspejling af de større spirituelle problemer, der opererer på planeten, og at vi opnår mestring til at afbøje og neutralisere negativitet, reducerer det enhver personliggørelse, vi måtte have til situationen. Vi bør ikke tage disse omstændigheder med aggression og

intimidering personligt, men forblive vågne og opmærksomme på de skjulte motivationer. Så kan vi fokusere på det større billede, der er til stede i situationen, se, hvad der er skjult i skyggen, og skabe en løsning ved at genoprette den energetiske balance i situationen.

Vi lever i et samfund med mange mennesker og enheder, der ikke respekterer de grundlæggende rettigheder, og det er kernen i den negative fremmede dagsorden og magtelitens kontrol over jorden. Det er vigtigt at forstå den konflikt, så det større perspektiv forstås, hvorfor vi har at gøre med så mange narcissister og psykopater på planeten jorden. Den arkontiske bedragstrategi blev sat i værk for at skabe psykopater, og nu er planeten et biprodukt af de NAA-formede trossystemer og de mange overgreb, der er blevet begået som forbrydelser mod menneskerettighederne. Disse rettigheder er universelle love, der er blevet trådt under fode, så disse negative kræfter kan få fordel af og kontrol over jordens befolkning.

Så længe du ikke skader andre, kan du styrke forståelsen af disse love og anvende dem under disse omstændigheder, f.eks. til at udstøde eller neutralisere de mørke kræfter, der er til stede i mennesker, som er aggressive over for dig. Mange gange er en aggressiv person, der opfører sig fjendtligt over for dig uden nogen åbenlys grund, faktisk styret og manipuleret af udefrakommende kræfter. Når vi forstår vores rettigheder som mennesker, bliver vi mere klar over, hvordan vi kan repræsentere og styrke vores personlige grænser. Det kaldes også at lære at bestemme over sit eget rum. Aggression, intimidering, mobning og kontrollerende adfærd er designet til at få dig til at opgive dine menneskerettigheder og svække dine grænser for at lade andre få kontrol over dig. Når du håndterer aggressive og intimiderende mennesker/enheder, er det vigtigt at være opmærksom på dine grundlæggende rettigheder som menneske. Så ved du, hvornår dine rettigheder bliver krænket. Menneskerettigheder er moralske principper, der beskriver visse standarder for menneskelig adfærd, og de er regelmæssigt beskyttet som juridiske rettigheder i kommunal og international lovgivning. NAA og Fallen-enhederne skræmmer og snyder folk for deres grundlæggende menneskerettigheder, og i mange tilfælde ved personen ikke engang, at de er blevet krænket. Disse grundlæggende menneskerettigheder afspejles gennem demokratierne på jorden, som blev designet og skabt som en afspejling af disse højere love.

Demokratier er metodisk ved at blive omdannet til patriarkalske oligarkier med kontrol i henhold til NAA, da nogle af de vigtigste begreber i demokratiske samfund repræsenterer mange universelle love, som disse enheder er interesserede i at ødelægge fuldstændigt på jorden.

Menneskerettigheder omfatter følgende, som er de samme i Guds naturlove:

Du har ret til at passe på og beskytte dig selv mod at blive truet fysisk, mentalt, følelsesmæssigt eller åndeligt.

Du har ret til at sætte dine egne prioriteter og vælge den måde, du ønsker at leve på jorden, så længe det ikke forsætligt skader andre.

– Du har ret til at udtrykke følelser, meninger og ønsker.

– Du har ret til at blive behandlet respektfuldt.

– Du har ret til at skabe dit eget lykkelige, sunde liv baseret på et spirituelt formål.

– Du har ret til at være GSF og få magten til at styre dine energier og dit liv.

– Du har ret til at vælge hensigt, samtykke og autoritet med den slags kræfter, du vælger.

Det er klart, at vi er klar over, at der er mange mennesker og entiteter på jorden, som ønsker at fratage os vores menneskerettigheder, så de kan tage kontrol over vores sind, kroppe og bevidsthed. Hver person har magten indeni til at erklære, at det er dig alene, ikke den menneskelige aggressor eller NAA, der har ansvaret for dit liv og retningen for din bevidsthed. Ved at bekræfte og fokusere på vores menneskerettigheder hjælper du dig selv med at blive stærkere til at afbøje denne slags manipulerende negative kræfter, når de dukker op til overfladen. Bevar roen, og lær at styre dit rum, mens du tager imod dit menneskes grundlæggende rettigheder. Dette forsvarer styrken i de personlige energetiske grænser, som du har sat for at respektere dine grundlæggende menneskerettigheder og elske dig selv, selv når du står over for negativitet fra aggressorer, der mobber for at trænge igennem dit personlige rum og forsøger at tage kontrol over din krop og bevidsthed. Når du bekræfter dine grundlæggende menneskerettigheder, samtidig med at du bestemmer over dit rum, vil de universelle loves højere beskyttelse virke på dit liv.

GRUNDLÆGGENDE ENERGETISKE KONCEPTER - DEL 1

June 30, 2023

Kategorier: I AM, Inlæg-serie, Tag kontrollen tilbage, Udvid din bevidsthed

Tags: Energi, Frekvens, HGS, HSP, I AM, Indlæg-serie, Opvågning, Spiritualitet, Tag kontrollen tilbage

Forfattere: Lin Ajna G o m n t u

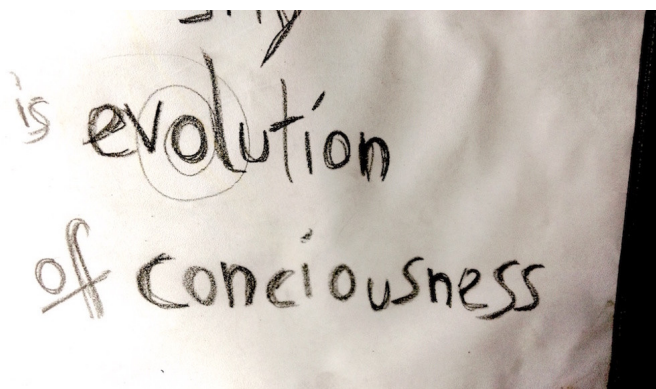

Energetisk polaritet er skabelsens kønsprincip

Alle ting eksisterer inden for skabelsens kønsprincip, polaritetens naturlov, også kaldet modsætningernes par. Man vil bemærke det samme gentagne mønster i absolut enhver energetisk kraft eller form i materien. Hver person, sted eller ting vil have en energetisk polaritet, der er afbalanceret eller vægtet i en form for energetisk polaritet eller dens modsætning. Dette er også repræsenteret i vores kønskroppe, der udtrykker sig som en polaritet i materieform (mand eller kvinde). Mens

vores fysiske krop eksisterer i én polaritetsform i materien, eksisterer vores indre energier i både mandlige og kvindelige principper. Vores højre side er "elektrisk" og fungerer som en sender, hvilket er det mandlige køns aktive kraftprincip. Vores venstre side er "magnetisk" og fungerer som modtager, hvilket er det kvindelige køns passive kraftprincip. Vores mandlige "elektron" er positivt ladet og interagerer med den kvindelige "proton", som er negativt ladet. Disse to kræfter skaber tilsammen de områder af elektromagnetisme, vi oplever på planeten.

For at være afbalanceret, harmoniseret og fredfyldt med sig selv må man anerkende den indre polaritet og anerkende værdien og nødvendigheden af begge kønsprincipper for virkelig at "kende sig selv". Vores livserfaringer viser os, hvad vores bevidsthed skal lære for at bringe balance i vores indre polariteter, så vi kan opnå et helligt ægteskab og forening med vores indre ånd. Hvis vi bliver sårede i vores mandlige eller kvindelige side, kan vi vælge at eksistere i én dominerende polaritet, som vi agerer ud fra i verden. Disse energetiske ubalancer

fører til smerte, lidelse og i sidste ende ødelæggelse af vores selv.

At benægte, at polaritet eksisterer, er at benægte universel mekanik og de organiske naturlove for skabelse. At forene polaritet er at skabe balance og enhed mellem de modsatte par. Når vi bringer balance i de indre polariteter, udstråler vi denne balance i verden og bliver en harmoniserende og healende indflydelse på alt omkring os. Vi udstråler fred og tilfredshed, når vi føler, at vores formål bliver opfyldt. Vores følelse af forbindelse og livsformål udstråles i alt levende, når vi lever i synkroniciteten af vores guddommelige tilpasning til ånden. Mennesker med balanceret polaritet har legemliggjort en massivt højere frekvens til et nulpunktsfelt, med meget større auriske systemer, som er i stand til at forstærke og lede disse balancerede energetiske kræfter ud i miljøet. Dette opnås gennem den energetiske syntese af disse indre polariteter, der bringes i enhed og balance. Ethvert væsen er i sidste ende designet til at opnå dette med sin bevidsthed og er fuldt ud i stand til at opnå denne tilbagevenden til balance for at opleve forbindelse med alle ting.

Det opvågnede og legemliggjorte menneske er derefter en stærk kraft af afbalancerede frekvenser, som kan udføre utrolig healing, manifestationer og begivenheder. Der er en specifik proces kaldet opstigningscyklussen, som finder sted inden for den menneskelige evolution for at bevæge sig ind i en balanceret polaritet (neutral), som også manifesterer massive skift af transformation inden for det planetariske energifelt. Vi er på vej ud af en alvorligt ubalanceret og mørk historie med patriarkalsk dominans på planeten Jorden. Menneskeheden bevæger sig ind i den kvindelige polaritet for at opnå balance og bringe enhed mellem disse modsætningspar. Når vi forener vores indre og ydre polariteter, opnår vi enhed med livet og er i stand til at kende vores sande essens og skæbne som en del af den menneskelige race. Dette HG-system skal støtte dem, der husker at vende tilbage til indre balance og manifestere det ultimative hellige ægteskab – både som gift med din indre ånd og som den ydre repræsentation af det hellige ægteskab. Den ultimative forening af modsætninger i et helligt ægteskab er Hieros Gamos.

Al energi er intelligent og har et blueprint

Alt i form eksisterer på et eller andet polaritetsniveau, såvel som et energetisk og vibrerende niveau, der kan opfattes med højere sensoriske evner. Hver fysisk kropsdel såvel som den unikke energetiske signatur af din spirituelle essens rummer en meget specifik frekvens af

kombinerede energier, der holdes sammen i en æterisk form. Dette er det åndelige-energetiske blueprint, som indeholder hele intelligensen i ens bevidsthed og åndelige formål. Hvert energifelt og hver identitet har en intelligens og et blueprint, som det fungerer igennem og indefra. Så al energi indeholder intelligenssignaturer eller bevidsthed, hvilket betyder, at man kan lære at kommunikere med det energifelt for at modtage enorme mængder intelligens. Man får adgang til denne intelligens gennem energimodtagerne i det spirituelle blueprint, og den opfattes gennem det neurologiske system og hjernemodtagerne i den fysiske krop. Man kan indstille sig på denne bevidsthed for at blive meget dygtig til at læse energisignaturer ved at give sig selv mulighed for at genkende, hvilke energier man skal harmonisere med, eller hvornår man skal rydde ud i disharmoniske energier.

Højere sensorisk perception

Higher Sensory Perception (HSP) er nøglen til at låse op for din evne til at kommunikere med energisignaturer og spirituelle intelligenser. Man kan ikke få adgang til disse intelligenser fra det lineære format af de rationelle tanker i den mentale krop. Man får adgang til HSP gennem den følelsesmæssige sanseproces i sjælskroppen og hjerte-hjerne-komplekset. Man kan hurtigt og effektivt lære at få adgang til HSP-kompetencen i sin egen krop og lære at udvikle den til at skelne energi på ekspertniveau. Regelmæssig brug af dette system vil i høj grad fremme kroppens HSP-evner og udvikle dens klarhed i opfattelsen. Man bliver nødt til at lære at stole på denne opfattelse uden personlig forudindtagethed eller fordømmelse.

Så hvis en person er afskåret fra følelser eller emotionelle sanser (som regel på grund af smerte), vil vedkommende ikke opleve sin sjæl eller HSP-forbindelse. Den mentale krops egofunktion vil dominere det lineære sinds opfattelse for at filtrere dets virkelighedsopfattelse. Den mentale krop er lineær intelligens og ekstremt begrænset. Den første prioritet er at være klar til at tillade sine følelser ved ikke at dømmes dem, tillade frit flydende følelsesmæssige tilstande uden frygt eller projicere sine følelser mod andre. At tage ansvar for sin følelsesmæssige tilstand uden at bebrejde andre er et afgørende skridt for succes med at opnå en neutral tilstand og større klarhed med HSP. Hvis man er bange for at lære sandheden at kende, vil sindet blokere for opfattelsen, så personen kan fortsætte med at leve i sin illusion i stedet for at opleve frygt for forandring. At komme ud over sin personlige frygt for det ukendte er afgørende for at lære at komme ud over sindets perceptuelle blokeringer og få adgang til de iboende

evner i ens Højere Sanselopfattelse eller Intuitive krop. Når du bruger systemet til at fjerne mentale og følelsesmæssige blokeringer, vil det øge din klarhed og give dig yderligere tillid til dine HSP-færdigheder. Efterhånden som dine evner udvikler sig, vil mange af clearingprocesserne udvikle sig til meget lettere og hurtigere niveauer, hvor basisprotokollerne ikke er nødvendige for at skabe forbindelsen. Ved at arbejde med Connect to your Inner Core Steps (introduktion til sessionsarbejde) vil du begynde at forbedre dine HSP-færdigheder. Bliv ikke modløs; lær at flyde i en tilstand, der er nonverbal, et sted med observatørpunkt. Uden tilknytning eller stress trækker du vejret let og giver dig selv lov til at modtage intuitive impulser, når du stiller et ja- eller nej-spørgsmål. Lyt til og mærk kroppens reaktion, når du stiller spørgsmålet. Vær ikke bange for et forkert svar, tillad dig selv at modtage og opleve

øjeblikket. En lukket eller indsnævret følelse i din krop betyder "Nej". En åben og udvidet følelse betyder "ja". Øv dig i at bruge HSP-værktøjet "Spørg ja eller nej?" i afsnittet om HGS-teknikker. Når du er blevet fortrolig med denne metode, kan du gå videre til "Three Finger Swipe"-metoden, som gør det muligt at bruge HGS-systemet endnu hurtigere og mere effektivt. Three Finger Swipe er en krypteringsmetode og en HSP-metode, der kan bruges sammen med HGS-systemet til hurtigt at identificere, lokalisere, fjerne og reparere genstande. Øv dig i at bruge "krypteringsmetoden" Three Finger Swipe til at "indstille" dig på HGS' multidimensionelle skabelon, og brug derefter disse tre fingre til at "fornemme" (ligesom muskeltestning), hvilke ting din kropsbevidsthed beder om støtte, hjælp eller clearing til. Se venligst Three Finger Swipe-instruktionen i afsnittet om HGS teknik.

GRUNDLÆGGENDE ENERGETISKE KONCEPTER - DEL 2

June 30, 2023

Kategorier: I AM, Indlæg-serie, Tag kontrollen tilbage, Udvid din bevidsthed

Tags: Energi, Frekvens, HGS, HSP, I AM, Indlæg-serie, Opvågning, Spiritualitet, Tag kontrollen tilbage

Forfattere: Lin Ajna G o m n t u

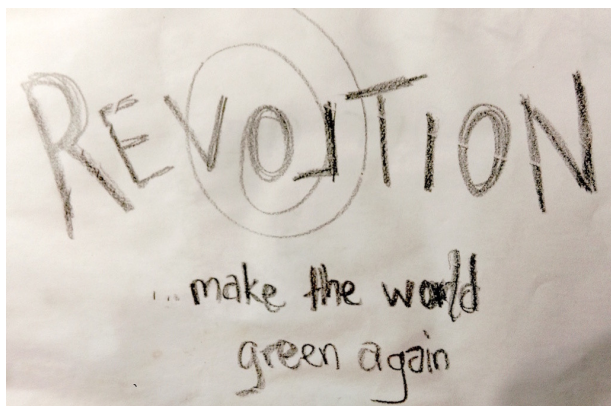

Energi bevæger sig sfærisk

Når du får adgang til HSP, kommunikerer med energetisk intelligens eller styrer fokuserede tanker for at maksimere resultaterne, skal du visualisere energien, der bevæger sig i kugler eller cirkler. De universelle kreative energier bevæger sig i en spiral af tid og i alt energetisk – bevægelsen af levende energi er spiralformet. Død energi er et statisk felt og er som frosne glasskår. Energi strømmer gennem kredsløb, der bevæger sig cirkulært i kroppen. At holde kredsløbene i gang med sfærisk energiflow maksimerer dit helbred og din energetiske balance. Når energien ikke cirkulerer, er den ikke i et balanceret flow, og det vil skabe stagnation, inflammation (varme) og være energetisk drænende.

Lineært egosind vs. spiralformet HSP-sind

De fleste af os er siden fødslen blevet programmeret til at stole på logikken i vores lineære egosind i stedet for at lytte til den spiralformede HSP i vores højere intelligens. For at få præcis adgang til information i dit energiarbejde og for at holde det lineære ego-filter ude af at ødelægge din opfattelse, er det vigtigt at skelne mellem tankeimpulserne, og hvor de kommer fra. Efterhånden som du bliver mere bevidst om brugen af egosindskontrol på denne planet, vil det være en stor fordel for dig at lære at finde din egen kilde til alle tanker. Det lineære egosind tænker generelt i overlegne eller underlegne tankeformer og dømmes sig selv og omstændighederne. Når du oplever, at dit sind kæmper med en konflikt, så anvend en neutral association til konflikten i dit sind for at opløse dens følelsesmæssige indvirkning på din krop. Det frigør stress og spændinger fra din krop med det samme, så den ikke rummer minder om konflikten.

Da det lineære egosind er designet til at opfatte lineær tid, som fra punkt A til punkt B i en lige linje, er det meget begrænset i sin evne til at få adgang til en bred vifte af muligheder. Det vil reducere mulighederne til begrænsninger i opfattelsen af tid og kollektive "trossystemers" logik. Derfor er dette ikke ønskeligt, når

man lærer at udvide bevidstheden og få adgang til energetisk information for at udføre clearinger og healinger. Dette HG-system vil udfordre egoets trossystemer i et lukket sind, så forsøg at holde et åbent sind i udforskningens ånd. Det spiralformede HSP højere sind vil, når det er indstillet korrekt, observere og modtage information neutralt som "fornemmelser" eller direkte erkendelse. Spiralenergien til at få adgang til information vil gøre det muligt for dig at gå ud over lineær tid og få adgang til meget mere information i "ingen tid". Spiralenergi er den måde, hvorpå de energetiske kroppe og de universelle livskraftenergi bevæger sig gennem tid og rum. Som en øvelse i at disciplinere dit ego kan du lære at refokusere negative eller fordømmende tanker, når du bliver opmærksom på dem som en indre dialog. Efterhånden som du disciplinerer dit negative ego fra at styre dit liv, vil du opnå større færdigheder i HSP og i at læse energier. Husk, at egosindets lineære tanker blokerer for højere sensorisk perception. At være bange eller frygte det ukendte vil også blokere for HSP. Der er intet at være bange for, når man ser sandheden i øjnene. Genopfrisk dine mentale disciplineringsværktøjer ved at gennemgå "Teknikker til egodisciplin" i afsnittet Teknik, før du begynder dit eventyr med HGS skabelonenergisessioner.

Energetisk balance giver adgang til åndelig genialitet

At opnå energetisk balance er målet på alle niveauer af ens indre og ydre væsen for at maksimere det geni, der findes i hver eneste af os. Hver eneste af os har et geni, der lever inde i vores krop. Dette geni er det kreative udtryk for det ubegrænsede potentiale i dit spirituelle eller sjælelige udtryk. Efterhånden som du bliver dygtigere til HSP, vil du åbne flere neurologiske kredsløb, der tillader en udveksling mellem din hjerne og din sjæls intelligens. Denne intelligens er ubegrænset og kan udrette ting, som dit sind aldrig ville kunne forestille sig eller drømme om. Vær opmærksom på at rydde op i begrænsede eller destruktive trossystemer, der stammer fra tankekontrol, og åbn dit hjerte for din sjæls genialitet. Den spirituelle sjælsintelligens kommunikerer ikke-lineært med din krop; det er en energisk spiral. Så hvis du lærer at føle, udvikler dine sansevner og lægger dit egosind til side, vil det åbne dig for nye niveauer af intelligensmuligheder. Find dit spirituelle geni, og lad det

skinne ud i verden!

Harmløshed

At lære at kommunikere med sjælen og handle efter dens vejledning vil føre dig til at leve et liv, der er i overensstemmelse med din åndelige plan, et liv, hvor du opfører dig harmløst over for andre. Harmløshed er en anden måde at sige karmaløs på. På denne måde bliver du effektiv i din energistyring og forhindrer det "karmiske fodaftryk" i at gentage destruktive mønstre på jorden. Det virkelige spirituelle selv vil aldrig bede dig om at angribe eller skade et andet væsen. Den spirituelle intelligens ved, at al energi i universet er kærlighed og er i balance på et eller andet tidspunkt, og at intet retfærdiggør skade. Skade har en energimæssig konsekvens af karmisk ubalance, og hvis man forsætligt skader andre eller sig selv, vil den energi på et tidspunkt blive returneret til væsenet for at gøre det godt igen (genskabe balancen). Det betyder, at du vil få flere karmiske lektioner at balancere i din livserfaring og i dit forhold til andre.

Din ånd ønsker at udvikle sig og stoppe den karmiske genereringsproces og vil lede dig til at lære disse trin. (Dette refererer ikke til overvejning af karmiske belastninger, som er en helt anden ting) Dette er ikke straf; det er loven om ansvar, en lov, som de fleste mennesker har glemt. Vi er alle i sidste ende ansvarlige for, hvordan vi har styret den energetiske bevidsthed, vi har fået, mens vi har været i en kropslig form. Mange af os (der arbejder med energisessioner) vil finde traumer fra andre liv, hvor denne "skade" er blevet genereret mod andre, eller vi har modtaget skade fra andre. Generelt er skade genereret af uvidenhed om vores egen opfattede frakobling fra andre. På dette tidspunkt kan vi rydde op, heale og løse alle skader, der er sket i alle relationer, og bringe energetisk balance i os selv og de andre involverede. Når du kommer til at observere sådanne omstændigheder i din healingsproces, så vær det medfølelse vidne. Vid, at cyklussen er ved at slutte, og at vi er vidne til mange forskellige niveauer af skade, som er blevet forvoldt gennem æoner af tid. Mennesker træffer valget om at leve i overensstemmelse med deres åndelige kilde, og nu kan de igen lære at leve i harmløshed. Den hurtigste måde at udvikle sig på og fjerne energetisk ubalance er at være til ægte tjeneste for andre og forsøge at vise oprigtig venlighed over for alle.

GRUNDLÆGGENDE ENERGETISKE KONCEPTER - DEL 3

Kategorier: I AM, Inlæg-serie, Tag kontrollen tilbage, Udvid din bevidsthed

Tags: Energi, Frekvens, HGS, HSP, I AM, Indlæg-serie, Opvågning, Spiritualitet, Tag kontrollen tilbage

Forfattere: Lin Ajna G o m n t u



Ubesværethed

De naturlige love, der styrer universets energetiske verden af kræfter, er ubesværethed. At spare på energien for at maksimere resultaterne er organisk for den spirituelle kilde. Når vi anvender energetiske koncepter og forsøger at bruge dem i vores liv, ønsker vi at øge vores styrke og effektivitet ved at lære, hvordan vi bevarer de energetiske ressourcer og styrer dem ubesværet. Brugeren vil lære at ændre egoets paradigme med stress, anspændthed og en enorm indsats for at opnå resultater. Vi er blevet konditioneret og gjort til slaver af at arbejde under opslidende forhold for at opnå en formodet succes i vores 3D-verdens sociale forpligtelser. Med de skiftende forandringer på planeten Jorden får vi mere støtte til at lære, hvordan vi kan leve i udveksling med det spirituelle kildelys ved hjælp af bevarelse og ubesværethed. Ligesom naturens kræfter bevæger sig ubesværet for at generere kraft, kan man lære at efterligne naturens kræfter ved at lade kroppen og sindet efterligne naturen. Vær til stede, tillad og tilpas dig let til skiftende omstændigheder. Lær at udvikle energisk ubesværethed i forbindelse med sessioner og i hele din livsstil, så du bliver mere effektiv i forbindelse med fysiske opgaver. Ved at reducere mental og fysisk stress og anstrengelse i kroppen bliver man mere intuitiv med kreative løsninger til at løse og rydde op i problemer.

Smidighed i bevægelse

Generel smidighed og afslapning af både sind og krop vil i høj grad forbedre HSP-udviklingen og dens relaterede kommunikationsforbindelser. Når vi er mentalt polariserede i behovet for at kontrollere svar og resultater, eller vi er nødt til at forsvare vores trossystemer mod frygt, spænder vores krop op og indsnævrer energiflowet. Fra denne tilstand vil du have en tilbøjelighed til at kanalisere dine indre børnepersonligheder og egopræferencer, da den information, der modtages, kun kan nå udvekslinger på

de lavere vibrerende niveauer. Når et væsen er indsnævret, lukker energimodtagerne til. Når et væsen er flydende og afslappet, åbner energimodtagerne sig. Vær villig og åben til at acceptere de svar, du måtte modtage, uden at dømme. Vær bevidst om og opmærksom på din krops reaktioner. Åbn ikke et sessionsfelt, hvis du er vred, oprevet eller meget anspændt. Lyt til din krop, behandl den med omtanke, og åbn en session, når din biorytme føles afslappet og åben. Åbn en session, hvor du kan indstille det personlige rum. Med øvelse og tilgængelige teknikker vil du disciplinere dit sind og dine følelser fra at overvælde din effektivitet. Jo mere vi frigør os fra vores behov for at kontrollere de ydre påvirkninger og lærer at tillade og acceptere dem, jo hurtigere kan vi tilpasse os. Hvis du har brug for yderligere vejledning, kan du se skemaet over den spirituelle selvcentreringsmodel (Ego Discipline 2 i HGS' teknikafsnit) for at lære, hvordan du kan fokusere dit sind på afslappede tilstande.

Styrkelse af kerne eller centrering

At opbygge styrken i det spirituelle hus (kroppens tempel) ved at styrke den indre kerne er obligatorisk for at legemliggøre dit spirituelle lys og forstærke dets intelligenser. At opbygge den indre kerne er det første mål og det vigtigste skridt for at sikre din succes med de effektive og hurtige resultater, der kan opnås ved brug af dette system. Den spirituelle lyskrop er en høj energetisk frekvens, og det fysiske selv skal tilpasse sig og indstille sig på at være kongruent med at huse din spirituelle lyskilde. Når man åbner et felt til en session, skal man være spirituelt centreret fra sin indre kerne for at løse polaritetsubalancer.

12 D Shield-teknikken og Axiatonal Alignment, som vil blive lært i løbet af dette system, er en sådan teknik til opbygning af kernen. Derudover styrker et mentalt fokus på kroppens midterlinje enhver svaghed med det samme. Hvis du placerer din højre hånd langs kroppens midterlinje (langs hara-linjen), vil det øge din styrke med det samme. Mens du lukker øjnene, placerer du din højre hånd på dit stille punkt/centrum og trækker vejret dybt, mens du fokuserer på dit kernecentrum og mentalt siger "kerne". Centrering af kernen styrker din fysiske og mentale krop med det samme. Afbalancering af din kerne relaterer også til den korrekte justering af kroppen og dens struktur. Man kan scanne for at teste, om disse forhold til kropsstrukturen og den energetiske struktur er i balance. Test balanceforholdet mellem top til bund, bund til top, inderside til yderside, yderside til inderside, forside

til bagside, bagside til forside. Eller når du har brug for at balancere til midten, så fokuser mentalt på disse kommandoer, mens du trækker vejret dybt og holder din højre hånd over din midterlinje. Afbalanceringsøvelserne kan anvendes på ethvert kropsligt system eller struktur. (f.eks. centralnervesystemet, hjernen osv.)

Organisk vs. uorganisk

Inden for systemet af energetiske kræfter, der har indflydelse på planeten og menneskeheden, har vi energier, der er organiske eller uorganiske, naturlige eller unaturlige i deres arkitektur. Organisk og naturlig energi og dens arkitektur er defineret som balancen mellem kræfter, der eksisterer i harmoni med naturen og derfor i harmoni med de universelle naturloves cyklusser. Uorganisk og unaturlig energi defineres som det, der eksisterer som en kunstig struktur for at replikere eller generere energier, der er i uoverensstemmelse med de universelle naturlove. Uorganiske energier genereres af kunstige systemer, der replikerer kræfter for at erstatte naturlovene og i sidste ende medfører død, sygdom og ødelæggelse, hvis de ikke bringes i balance. Når en person f.eks. vælger at manipulere andres energier og ressourcer for egen vindings skyld ved at lyve udadtil og kontrollere den indflydelse, han har på andre, defineres det som "kunstigt og uorganisk". Denne person har opstillet kunstige strukturer for at udnytte andre ved at repræsentere det modsatte af det, han siger, han repræsenterer. Dette er uorganisk i forhold til de naturlige energilove.

Man kan bemærke, at ting i naturen repræsenterer sig selv som det, de er, og ikke skjuler det, de ikke er. En fugl i sin naturlige tilstand opfører sig ikke som en hund, da fuglen reagerer på sin naturlige skabelsesplan. Hvis fuglen udsættes for syntetiske kemikalier (uorganiske), kan den mutere til uorganiske sygdomstilstande, som hurtigt vil forringe racen fra dens oprindelige plan og muligvis forårsage udryddelse.

Et andet eksempel: Hvis et negativt rumvæsen implanterer tankekontrol i et menneske og manipulerer med dets tanker uden dets bevidsthed eller samtykke, er det en overtrædelse af naturlovene. Det "implantat", der bruges, er kunstigt og ikke organisk for personen. Fordi det ikke er organisk, kan det skabe sygdom, smerte eller enorme traumer, der skaber skismaer i personen. Jo flere skismaer en person har, der blokerer for selvbevidsthed, jo mere sjælsfragmenteret bliver vedkommende. Al indblanding og manipulation, der afbryder og blokerer

strømmen af en persons åndelige kilde (organiske) lys, er en overtrædelse af naturlovene. Fortsat overtrædelse af naturlovene medfører genetisk forringelse, fysisk og psykisk sygdom og i sidste ende udryddelse af en art, hvis der ikke rettes op på det.

Når man lærer at observere og skelne energisignaturer, vil man gerne vide, om den energi eller arkitektur, man forbinder sig med, er organisk eller uorganisk i forhold til ens energetiske og fysiske person. Dit mål er at fjerne alle uorganiske energier og deres arkitektur fra at forstyrre din krop for at skabe det rum, der gør det muligt for dine organiske spirituelle energier at få fuldt hus i din naturlige person. Fjernelsen af uorganiske energier vil muliggøre en naturlig opbygning af ens indre kerne, som vil være fundamentet for sammensmeltningen med ens spirituelle-energetiske kroppe.

Medfølelse vidne

Uden et klart fundament for at udvikle den indre kerneessens som vores første prioritet, kan vi blive bombarderet med energetisk slim og blive en dørmåtte, et offerlam eller parasitføde. Det får vores energetiske krop til at blive tilsøret af astralt snavs og derfor eksistere i en forvirret tilstand af indre perception. At være uklar og styret af egodomme i enhver form for opfattelse, hvad enten det er over for dig selv eller andre, er energetisk drænende og helt uholdbart i den nye energiplatform. Når vi tænker på medfølelse i disse termer af god eller dårlig (eller vi udvikler selektiv medfølelse), har vi mistet kerneessensen af, hvad sand åndelig medfølelse faktisk er.

For at opnå det intelligente design af Guds uendelige medfølelse for alt liv er det vigtigt at legemliggøre en neutral observatørbevidsthed, der afbøjer alle dømmende personlige synspunkter og dens tilknytning til resultatet. Medfølelsens kraft styres naturligt af det intelligente design af Guds levende essens, når den er legemliggjort i et menneske, der har opnået en neutral observatørtilstand. Denne levende essens healer kroppe, ændrer tidslinjer (løfter resultater), afslører bedrag, aktiverer lyskroppen, henter sjælsfragmenter og forbinder sig til det universelle sinds rene geni for at løse alle energetiske konflikter mellem parterne. Den er intelligent designet til at skabe forening, og dens kerneessens søger at løse, forsoner, rehabiliterer og harmoniserer. At legemliggøre det medfølelse vidne sammen med dette system er det ultimative alkymistiske værktøj i Guds Liquid Light Technology-kit!

June 30, 2023

Kategorier: I AM, Inlæg-serie, Udvid din bevidsthed

Tags: Åndelig, Bevidsthed, Energetisk, Energi, Gud, I AM, Indlæg-serie, Opstigning, Opvågning, Spiritualitet

Forfattere: Lin Ajna G o m n t u

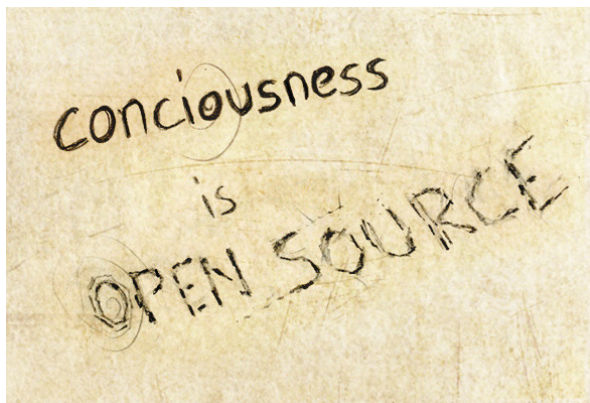

Opstigningskursus 1 (udskrift)

Udskrift fra en god ven, oversat af Lin

Hvad er opstigning?

Tak for vores første teleklasse, vores opstigningsklasse nummer et, "Hvad er opstigning?", hvor vi undersøger og taler lidt mere om, hvad opstigning er, i hvert fald i den sammenhæng, hvor jeg bruger det, for opstigning har naturligvis mange andre betydninger. Når vi siger "opstigning", og vi bevæger os fremad med hensyn til vores bevidsthedsudvikling, så er det, vi gør, i virkeligheden at sende vores guddommelighed ned i vores fysiske kroppe. Så faktisk er opstigningen en nedstigning af vores åndelige-energetiske kroppe, hvilket næsten er omvendt af, hvad vi faktisk tror, det betyder. Vi stiger op i bevidsthed, men vi sænker faktisk denne guddommelighed ned i det fysiske køretøj.

Så vores egentlige mål er at forbinde os med højere, mere raffinerede vibrerende aspekter af os selv. Så når vi tænker på vores sjæl, vores Oversjæl og disse aspekter af åndelig-energetisk identitet, er det her, at forståelsen af dimensionernes kosmologi og dimensionelle spektre bringes til bevidsthed. Når vi forstår farvebølgespektrene i hver dimension og bruger vores chakraer som en grundlæggende model, hjælper det os igen med at forstå, hvad de syv primære chakrafunktioner egentlig er. Vi kan starte med de syv dimensioner, hvor der er et virkelighedsplan, hvor vi som sjæl/gudevæsen, multidimensionelt gudevæsen, faktisk har en intelligens og et aspekt af vores selv i samme tid, som eksisterer på det pågældende virkelighedsplan. Så opstigningen er bogstaveligt talt en nedstigning eller indsamling af disse fragmenter eller andre identiteter af os selv, når vi smelter dem sammen i dette øjeblik af selvet, som vi deler

nu.

For det er denne sjælsidentitet i form af personlighedsniveauet, der faktisk oplever opstigningens tidscyklus. Så mange af os stiger op for hele vores sjæleforlængelsesfamilie, og det er igen det samme som sjælshentning eller sjælgenvinding. Vi smelter faktisk sammen med disse identiteter i denne identitet, i dette øjeblik af Selvet og tiden. Og vi bevæger os igen op ad bevidsthedsskalaen, ikke kun ved at få adgang til højere og mere raffinerede niveauer af vores kreative intelligenskræfter og vores sindsmatrix, men opstigningsprocessen frigør os også fra de lavere manifestationsverdener, som er, hvad denne særlige tid/rum i Jordens virkelighed betragtes som. Det betragtes som en lavere form for verden, og igen uden værdi eller dom, men med hensyn til at forstå, at der er lavere form for verdener, mellemrecreative riger og højere rekreative riger. Her eksisterer vi inden for jordens harmoniske universelle struktur, der er den tættest mulige virkelighed, som du kan opleve i en spiritualiseret form. Så at være forbundet til Gud Kilde og opleve dette niveau af tæthed, det er omtrent så tæt, som vi kan blive og stadig være forbundet til den ene kilde, Gud Kilde Lys.

Så opstigning er ikke kun et spirituelt begreb, begrebet opstigning bruges hånd i hånd med sjælens evolution, opvågningsprocessen, at blive sjælgennemtrængte personligheder på jorden. Opstigning er også en bogstavelig, håndgribelig videnskabelig proces med udvikling af bevidsthed og biologi inden for specifikke love og energimekanikker, der gælder for et multidimensionelt virkelighedssystem. Så det er faktisk noget, jeg bestræber mig på at dele en basisviden med for at forstå dette "opstignings"-begreb som et koncept først, og jeg tror, at det for hver enkelt af os er meget unikt og individuelt. Du er nødt til at mærke efter i dig selv, når du begynder at føle din egen sandhed om at være til og din interesse, entusiasme eller begejstring for dette materiale. Noget af dette materiale vil tydeligvis være for meget information for mange mennesker i denne opstigningsbølge. Men de af os, der normalt når så langt på opstigningsvejen, er her, fordi vi er dem, der bestræber os på at indtage enten fremtidige leder- eller forvalterroller, hvor vi vil bestræbe os på at indtage det nødvendige rum, der skaber en indflydelsessfære, som

aktiverer større grupper af væsener. Så Vogterne har gjort det meget klart for mig, at dette dybest set er en grundbog i lederskab eller forvaltning, at der er mange væsener på planeten, som ikke helt vil resonere med dette niveau af, lad os sige, tekniske data.

Men de af os, der er af Starseed-racen eller Indigo-racen, som er i denne tidslinje, som vi deler nu, det faktum, at vi alle er sammen i denne gruppe på dette tidspunkt, er et tegn på, at vi alle er blevet magnetiseret sammen, så vi kan dele denne oplevelse af at forberede os på det næste niveau af vores autenticitet, hvad angår vores sjælsplan, hvad vi er her for at bidrage med til den større helhed, og også opfylde vores egen sjælsmission, som har et lederskab eller en gruppetype af aftale med det. For efterhånden som vi bliver mere omfattende i vores egen evne til at rumme lys, jo mere avancerede vi er med hensyn til vores lyslegemes spektrum, når vi faktisk begynder at forankre den frekvens og det lys i vores fysiske køretøj, så øges vores lyskraft. Med hensyn til vores auriske felt bliver det ikke bare større, men det bliver også mere potent til at forme manifestationsfelterne hernede i dette særlige rige. Så for de fleste af os på nuværende tidspunkt er vores mål virkelig at blive sjælsaktualiseret i det fysiske. Og når vi når et vist niveau af denne sjælsaktualisering, som anses for at være mere mellem det 6. og 7. dimensionelle rige, og igen ved at bruge dine chakraer som model, når vi begynder at ramme lyskroppen på 6. og 7. dimensionelt niveau, som er indigobølgen og det lilla lysspektrum, begynder vi at blive en forenet lodret søjle i vores chakraer. Vi begynder at bevæge os ind i de næste lag og niveauer, der frigør os fra de syv solplaner i denne særlige planetstruktur. Når vi erkender, at vi har syv primære chakraer og virkelighedsplaner på dette eksistensniveau, gør planeten Jorden det også.

Når vi bevæger os op i hver af chakrasøjlerne og absorberer disse energier i vores lyskropssystem, sker der det, at vi opbygger harmonien i vores kernestruktur. Vi er faktisk disse smukke regnbue-/krystallinske væsener, og efterhånden som lyset bliver absorberet og forankret i vores egen personlige lyslegemestruktur, udvider vi os, og vi forlader en individualiseret bevidsthed og bliver meget mere sammensmeltede i en gruppeidentitet. Så efter at have haft denne oplevelse vil jeg gerne fortælle, at der ikke er noget som helst, du mister ved at gøre dette. Jeg ved, at når jeg tidligere i processen tænkte på reinkarnation eller flere identiteter af mig selv, der eksisterede på samme tid, var det meget svært for min hjerne at rumme det. Og det, jeg har fundet ud af, er, at man får alt, når man begynder at få adgang til højere og

højere niveauer af identitet, af ressourcer, og man har faktisk evnen til at føle og opleve sig selv som en gruppeenhed, såvel som en bevidsthed om at observere sig selv som en individuel identitet.

Som et eksempel ville den individuelle sjælspersonligheds identitet være Lisa Renee, mens gruppens virkelighed er Det Sirianske Råd. Så alt dette er mig selv, og alligevel er jeg på samme tid bevidst om begge samtidige bevidsthedstilstande på alle tidspunkter. Og derfor ender jeg med at have en meget rigere, fyldigere og unik oplevelse, som helt sikkert, lad os sige, når vi siger, at vi har forladt 3. dimension, er utrolig virkelig for mig på dette særlige tidspunkt. Jeg ved, at jeg må fusionere på begge niveauer, for det er det, der er vores rolle her på jorden som integratorer. Vi er her ikke for at forlade planeten i sig selv og kun forbinde os med de himmelske ledelsesstrukturer. Vi er her for at forankre denne højere bevidsthed, disse frekvenser og kodninger, og når vi er legemliggjort i det, integrerer vi disse frekvenser i det moderne samfund. Det er det, der gør denne opstigningscyklus og denne opstigningsproces meget forskellig fra mange andre processer i den menneskelige evolution indtil nu.

Selv i vores nyere historie, hvis vi ser på, hvordan mennesker udviklede deres spiritualitet, deltog mange af dem i en slags guru/discipel-forhold. Man bad sin lærer om hjælp, man bad hierofanten eller præsten om hjælp, og man gik ind i de esoteriske mysterieskoler, og denne linje blev givet videre til dem, der enten var "oprigtigt søgende" eller havde blodlinjen og arven til at lære disse sandheder om menneskets åndelige udvikling og bevidsthed, som den udvikler sig gennem lovene i dette særlige universelle system.

Vi bevæger os nu ind i slutningen af en opstigningscyklus, som i tidslinjen ... (Og hvad en tidslinje er, går tilbage til opstigningskonceptet. Den nemmeste måde at sidestille en tidslinje eller et tidsgitter på er også at erkende, at det også er en dimension). De højere dimensioner, som vi bevæger os ind i, repræsenterer fremtidig tid og rum.

Efterhånden som vi bevæger os gennem stadig mere raffinerede og højere energifelter, bevæger vi os gennem hvert af de subharmoniske frekvensbånd inden for hver dimension. Så som et eksempel på, at vi bevæger os gennem denne opstigningscyklus, blev alle os i dette opkald og de fleste af os på planeten født ind i et tredimensionelt tidslinjegitter. Og da det skete, da vores sjæle traf valget, og vi skabte planen for vores skabelsesproces og vores formål og mål for denne særlige inkarnation, fik vi et øjebliksbillede. Bogstaveligt talt, og det er også meget af det, vores astrologi er. De er

sjælens magnetiske aftryk og påvirkere på det tidspunkt, hvor sjælen kom ind i instruktionsfeltet, som kaldes jordens morfogenetiske felt, i denne særlige tidscyklus.

Vi blev præget af jordens cellulære hukommelsesfelt og hele massebevidstheden hos den menneskelige art, som vi deler vores krop med. Og vi kom også med meget unikke individuelle energier og signaturer, som skulle påvirke meget specifikke bidrag og udtryk af vores væsen under denne særlige opstigningsproces. Så da vi kom hertil, blev vi præget med tredimensionelle energikonstruktioner. Vi havde en tredimensionel skabelon, der havde potentiale til altid at udvide sig, ligesom alle mennesker på denne planet. Men det er op til os at aktivere disse potentialer i os.

Men nu, hvor vi nærmer os afslutningen på en høst- eller opstigningscyklus, sker der det "en masse", at frekvenser og energier eksponeres for planeten på dette tidspunkt, som ikke har været eksponeret for denne planet i æoner af tid, noget i retning af 200-250.000 år. Så efterhånden som vi i disse menneskelige biologier bliver udsat for disse nye niveauer af frekvenser, begynder vores biologier at aktivere nye neurologiske strukturer, nye DNA-funktioner. Og dette er en del af den naturlige, organiske biologiske opstigning, som den menneskelige art var perfekt designet til at gennemgå gennem hver af de evolutionære runder, der var en del af energilovene i dette system. (Jeg prøver ikke at blive for teknisk, men at hjælpe dig med at forstå de evolutionære runder. Vi har faktisk fire runder af 26.000).

Så mayakalenderen er også meget præcis i sin beskrivelse af, at 26.556 år er, hvad det tager for vores planet at gå en runde rundt i mælkevejssystemet. Og det er den ene evolutionære runde, som vi fuldfører, når jordens galaktiske centrum og solen er på linje, der åbner stjerneportens portaler. Stjerneportene er lukkede i visse perioder af de evolutionære runder, og i slutningen af cyklussen er det, når stjerneportens portaler og jordens hvirvler faktisk åbner. Slørene løftes, fordi de frekvenser, der skaber illusionen om den tredje dimensions tidsrum, begynder at opløses i de højere frekvenser. Disse frekvenser smelter så sammen til det, vi næsten kan kalde et vægtet energetisk "gennemsnit" af frekvenser. Fordi dette er en gradvis proces, er vi nødt til at gøre det gradvist, for som vi ved, kan enhver, der har oplevet kundalini-udløsninger, forstå den ekstreme kraft og styrke, der er involveret i den universelle livskraft. Det ville være som at tilslutte os 2000 volt strøm direkte til vores fysiske kroppe, og vores energifelter ville aldrig kunne overleve det. Så opstigningen handler om at udsætte planeten og bevidstheden for stadigt stigende

og accelererende raffinerede oscillerende frekvensbølgemønstre. Og disse energibølger begynder faktisk at aktivere visse aspekter af vores DNA og kodning, afhængigt af hvad vores program er her. Når jeg siger program, mener jeg at definere vores sjæls mission, hvad vi er her for at udrette, og hvordan vi er genetisk kodet. Så alle i dette call er blevet vækket til en vis grad på grund af deres sjæls aftale og specifikke genetiske kodning, der er relateret til en stjernelinje. Den stjernelinje har sagt: "Jeg vil vågne op før masserne. Jeg vil deltage som en af opstigningsforløberne, da en af mine bestræbelser er at bringe denne transformationsgave til planeten under dette paradigmeskift og opstigningscyklus."

Så I skal anerkende jer selv som forløberne for opstigningen, I repræsenterer virkelig fremtiden for den menneskelige art og er langt foran tidsplanen med hensyn til masserne. De fleste af os i indigo- og stjerneacerne repræsenterer i virkeligheden menneskeheden om sandsynligvis 100 år fra nu. Vi tilpasser os det guddommelige design, og vi lægger grunden til denne nye kodning og dette potentiale, så vi kan holde passageportalerne åbne for opstigning. Men også tillade, at der opnås en kritisk masse, hvor andre væsener kan opfange de energikoder eller frekvenser, der vil hjælpe med enten at aktivere deres DNA eller rehabilitere deres DNA. Et af de største problemer, vi har her i denne særlige evolutionære cyklus på jorden, er, at mange af væsenerne her enten har beskadiget DNA eller en så utrolig tung karmisk byrde, at den karmiske energiblokering skaber en sådan udfordring og en sådan modgang for væsenet. Det gør det meget vanskeligt for væsenet at forbinde sig til sin højere sjælmatrix og få det indre budskab. Så derfor er mange af os vejvisere, støtter og transformationsagenter, der forsøger at gøre det meget lettere for dem, der følger efter os.

Med hensyn til opstigningen anerkender vi naturligvis, at der sker noget virkelig dybtgående nu. Og det er meget vigtigt at dele denne information. For hver enkelt af os, når vi gennemgår dette, er der naturligvis potentiale til at føle sig virkelig isoleret, til at føle sig bange, til at føle, at man er ved at miste sin fornuft.

Vi forlader de gamle konstruktioner af egosindet og personlighedsidentiteten, og det er en af de svære bivirkninger ved opstigningen. Vi kan endda bruge vores chakrasøjle som model. Hvis vi erkender, at størstedelen af menneskeheden er polariseret i solar plexus, i det tredje chakra, fra de tre lavere dimensioner. Så de fleste mennesker på denne planet fyrer kun aktivt op under de første tre dimensioner af deres energicentre. Starseeds

og Indigos er aktiveret i højere energicentre og har meget mere aktive chakraer eller DNA-aftryk i deres DNA-streng, der er blevet tilsluttet, som ikke er i dvale, som det er tilfældet hos mange af menneskeracen. Lad os sige, at Jordens befolkning, som ikke deltager i opstigningen, har forskellige niveauer af bidrag til planeten på nuværende tidspunkt.

Jeg definerer Earthseed og Starseed som en måde at skelne mellem det 3. dimensionelle væsen og det multidimensionelle væsen. Så der var grupper af sjæle, der var ansvarlige for at forankre og arbejde med de første fem DNA-streng og for at deltage i Jordens eksperiment med at arbejde med disse særlige bevidsthedsniveauer. Vores oprindelige mål var at genudvikle den guddommelige menneskelige skabelon til dens oprindelige hensigt, som var et 12-strengt DNA, hvilket ville betyde 12 samtidige dimensioner af eksistens, mens vi stadig bevarede en bestemt type form. Formen ville ikke være så tæt som det kulstofmateriale, vores fysiske elementlegeme består af på nuværende tidspunkt. Den ville være mere af en silikat- eller æterisk plasmatype. Så det er her, vi er på vej hen, vi fjerner den kulstofbaserede tæthed fra vores molekyler og subatomare strukturer og bliver mindre tætte og mere raffinerede, idet vi begynder at forankre mere af vores faktiske krystallinske struktur, som er af silikatbasis. Vi kan forestille os, at når vi gennemgår denne transformation, kan det til tider være meget intenst. Det er som at tage den mest tætte kulstofform og forsøge at ændre den alkymistisk til mere og mere raffinerede tilstande af oscillerende vibrationsmønstre. Så det er vores mål på nuværende tidspunkt, og det er en naturlig del af selve opstigningsprocessen. Så det er vigtigt at holde sig det for øje.

En ting, jeg gerne vil dele, er, at meget af det, vi oplever i et polariseret system, som vi stadig eksisterer i, er, at det, der virkelig sker, faktisk er det modsatte af det, vi oplever i tæthed. Så som et eksempel har mange af os en fornemmelse af, at når vi vokser og udvider vores lyslegemer og kalder på lyset for at forankre det i vores fysiske strukturer, så er der tidspunkter i evolutionen og opstigningsprocessen, hvor man faktisk føler sig mere fysisk tæt, end man nogensinde har gjort. Og dette fænomen skabes i visse perioder med accelereret vækst, hvor svingningsfelterne, vibrationshastigheden i svingningsforholdet mellem dit auriske felt og dets energiskabeloner og din fysiske krop er ekstremt stor. Der er så stor en kløft mellem de to, at når dit lyslegeme bliver utroligt raffineret, vil din fysiske krop føles molekylært sammenpresset, og derfor vil du til tider føle dig tæt og

tung. Tæt som et dørhåndtag, det er lidt sjovt, for nogle gange, når du tænker "opstigning", tænker du: "Jeg troede, at jeg skulle føle mig lettere".

På et tidspunkt vil du nå til det punkt, men for dem, der specifikt er stiafbrydere, vil jeg gerne understrege dette, fordi det nogle gange har været forvirrende. Og det er, når vi laver virkelig ekstrem og hurtig acceleration, vil der være tidspunkter, hvor du renser eller udrenser eller bare føler en særlig tæthed eller tyngde i din krop. En af de milepæle, jeg er meget fortrolig med, er en mærkelig fornemmelse af en tæthed, næsten som en mursten, der ligger på din bækkbund. Det er det område, hvor vores æteriske radialstreng forbinder sig med alle de forskellige niveauer i dimensionerne. Og så er det et område, igen omkring fem centimeter under navlen, hvor det nogle gange føles, som om der er en vægt på 100 pund derinde. Og så løfter det sig. Men det er meget almindeligt, og det ser også ud til at være mere almindeligt hos kvinder af forskellige årsager. Det vil jeg gerne dele, for igen, når man tænker på opstigning, tænker man på at blive lettere, større, friere, og der er tidspunkter, hvor ens fysiske krop føles så tæt, at man siger: "Det her giver slet ikke mening for mig!" Så det er derfor, det sker.

Jeg vil gerne tale lidt om mekanikken i, hvad opstigningsskiftet betyder. Og igen, for at vende tilbage til det grundlæggende niveau, indser vi, at vi bevæger os ind i en ekspansion, hvor vi oplever højere bevidsthed som multidimensionelle mennesker, der lever på denne planet. Alle os på denne planet på dette tidspunkt, uanset hvilket niveau vores selvbevidsthed er på, deltager i opstigningscyklussen på det niveau, hvor deres bevidsthed er bevidst om det. Jeg tror, de fleste af os anerkender, at de fleste mennesker faktisk ikke har nogen idé om, at dette foregår, og måske har deres egne rammer eller ingen rammer for, hvad der sker. Men jeg ved i hvert fald, at som spirituel guide og efter at have observeret, hvad der sker på flere af de tredimensionelle bevidsthedsniveauer, er det virkelig interessant. Jeg er virkelig begyndt at se den kritiske masse ramme disse niveauer af væsener, der virkelig begynder at føle, at der sker noget, de har bare ikke et ord eller en måde at udtrykke det på. Vi har ikke en ramme eller et benchmark, der er blevet givet, fordi vi gennemgår noget så unikt. En af de ting, som Guardians har nævnt flere gange, og som er ret fascinerende, er, at vi lige nu har nået en milepæl. Vi har nået et niveau af forbindelse, som vi aldrig har gjort før på dette niveau af, lad os sige, fysisk vibration i vores biologi. Så det faktum, at vi blev født ind i en tredimensionel virkelighedsstruktur og faktisk har accelereret os selv, vores kroppe og de

planetariske felter nok til at understøtte indstrømning af 12-dimensionel frekvens og derover, er virkelig en betydningsfuld milepæl i den menneskelige arts evolution.

Jeg tror virkelig, det varsler nogle vidunderlige ting, der er i vente for os på mange niveauer. Og alligevel er det interessante, at polariteten i det, der virkelig sker i felterne, og det, vi oplever i de fysiske verdener, næsten er det modsatte. Så vi vil begynde at se surrealistiske aktiviteter i vores regering, i forhold til strukturer, der tydeligvis var ved magten, i høj grad i det gamle energiparadigme. Og vi begynder i høj grad at føle, se og genkende magtkampene mellem det gamle paradigme for væren og det nye energirealitetssystem. Så hvis vi skal give det et tema, er en måde at forstå det på, at vi forlader den tredjedimensionelle bevidsthed, som er alle solar plexus' egenskaber, hvad angår dens lavere ego-udtryk. Hvis vi ser på problemerne på planeten i dag, kan vi se, at det er en 3. dimensionel bevidsthed, der er gået skævt, en bevidsthed, der har brugt sit 3. chakra til et punkt af ubalance. De højere udtryk er normalt ikke så fremherskende i forhold til, hvordan vi ser og opfatter, hvad der foregår på jorden i denne tid.

De første tre chakraer er de fysiske lag. Faktisk er 1., 2. og 3. chakra en del af vores fysiske udstråling, i forhold til hvordan vi oplever vores fysiske selv. Så når vi begynder at forlade den 3. dimension og bevæger os ind i den første åndelige krop, som er hjertechakraet, vil der ske det, som vi virkelig begynder at se ske, at strukturerne begynder at kollapse. De gamle identiteter, der var afhængige af tredimensionelle strukturer som en måde at verificere eller forstærke, hvem de er, er netop de strukturer, der begynder at kollapse. Og de af os, der har gennemgået en opvågningsproces, kender det kun alt for godt. Alt, hvad der har at gøre med vores arbejde, vores penge, vores husly, hvordan vi definerer os selv, begynder virkelig at blive fjernet fra os, fordi vi lærer at være mindre afhængige af de ydre opfattelser af virkeligheden og mere afhængige af det indre, som selvfølgelig er virkeligheden af vores Gud-selv og forbindelse til Ånd.

Når vi forlader egosindet, som tilfældigvis har sin sindsmatrix i vores tredje chakra, begynder vi at forlade egokonstruktionen, som er en del af den personlighed, vi er, og vi kommer ind i de højere intelligenser i vores sjælsidentitet og oversjælsidentitet. Og vi begynder nu at stole på den intelligens som den måde, vi navigerer gennem vores livserfaring på. Vi befinder os på et utroligt tidspunkt i udviklingen, og min fornemmelse er, at vi stadig lærer meget om, hvordan det fungerer. Vi prøver at komme op i fart med at blive virkelig i

overensstemmelse med at forlade den menneskelige orden og stole på og lære den guddommelige orden. Vi må lære sproget i den guddommelige matrix, åndens lyssprog. Som mange af os ved ved dette opkald, er Åndens lyssprog ikke lineært. Det er simultant, og det er i øjeblikket, og det fungerer på en helt anden måde. Vores største opgave på nuværende tidspunkt er forsøget på at integrere, mens vi er i denne hybride tilstand, hvordan finder vi praktiske værktøjer og måder at lære at navigere i den tilsyneladende tredimensionelle verden? Du ved, vi er en slags mellemting, hvor vi ikke er helt frigjorte fra ting som vores bilbetalinger og vores aftaler, som vi skal være til på et bestemt tidspunkt og i et bestemt rum. Der er stadig ting, som vi skal fungere i for at være en del af Jorden i dette bestemte tidsrum. Så jeg tror, det er vores største udfordring. Hvordan interagerer vi med den 3. dimensionelle verden, eller dette niveau af virkeligheden, og fastholder denne tilstedeværelse og denne energi? Og fuldt ud ære os selv og vores autenticitet ved fuldt ud at fjerne negativitet eller blokeringer, der ville skabe forhindringer for vores sjæls kreative potentiale.

Vi har nogle opgaver for os selv i løbet af denne opstigningscyklus. Men igen, dette er en fantastisk mulighed for opsteget mesterskab, og det er også fantastisk faktisk at indse, at det er første gang, vi er nået så langt med dette bevidsthedsniveau tilgængeligt for os i en form. De har faktisk sagt, at de energier, der er tilgængelige for os nu, ikke var tilgængelige for dem, der var steget op i fortiden. Så det, de beskriver, er faktisk de væsener, som vi kalder planetariske opstegne mestre. De havde ikke denne mulighed på netop deres tidspunkt for opstigning.

Vi er forløberne, der opstiger den universelle bevidsthed på dette særlige tidspunkt, som ikke kun påvirker planeten jorden og de menneskelige arter her. Det går også gennem alle de syv planer og videre, hvor vi påvirker nabouniverser og helt andre arter. Så dette er større, end vi nogensinde kunne forestille os eller udtrykke, og sandsynligvis meget større, end vi nogensinde troede, det ville være. Det er virkelig bare ubegribeligt.

Opstigningsprocessen handler om at flytte bevidstheden fra én virkelighed til en anden. Og at forstå, at flere mulige virkeligheder eksisterer samtidigt. Så eftersom en virkelighed igen er en dimension og også et tidsrum, er det, vi foretager os, et komplet dimensionsskift og et komplet skift, der springer ind i fremtidigt tidsrum. Når man tænker over det, er det ret vildt, og det er derfor, vi til tider har så mange udfordringer med tid og rum. Med hensyn til rumliggørelsen af vores bevidsthed, hvordan

den ændrer sig i forhold til, hvordan vi oplever tid og rum. Så for mange af os ser vi på uret, og det går stadig i 24 timer, men i virkeligheden modtager vi meget mindre tid, end vi gjorde for 10 eller 20 år siden, på grund af den måde, tidsfelterne fungerer på, sådan som tid/rum-matricerne fungerer. Så det er lidt mærkeligt til tider.

Vores kroppe blev født med en 3. dimensionel clockshield-skabelon. En clockshield er bogstaveligt talt som et vækkeur i vores energifeltskabelon, der har bestemte tidspunkter, det er næsten som alarmer, der går i gang i vores biologi i 12-årsalderen, 22-årsalderen, 33-årsalderen, 44-årsalderen. Det er cyklusser, der faktisk næsten er som vækkeure, og de refererer til dette som en clockshield-skabelon. Så når disse clockshield-skabeloner går i gang i vores fysiske biologi, er der visse begivenheder og strukturer og ting, der sker i den måde, vi oplever tiden på. Men også hvad vores sjæls mandat var med hensyn til, hvad vi var her for at opleve. Så mange af os kan relatere til denne følelse af, at et vækkeur er gået i gang i vores krop. Vi kan mærke, at der er noget, vi skal gøre, men vi ved ikke, hvad det er. Men det er virkelig vigtigt at gøre sig klart, at man har brug for at slappe af, og at det, der er ens opgave lige nu, er at blive i nuet og disciplinere ved at rydde op i frygt eller negative mønstre, eller karmiske eller nedarvede mønstre, afhængigt af hvad man er her for at gøre. For når du går igennem denne evolutionsproces, er det virkelig vigtigt ikke at bekymre sig og virkelig tage det i dit eget tempo.

Hvad der er vigtigere end noget andet, er at bevare en følelse af neutralitet. Hver gang du skaber indsnævring eller blokering eller stress i kroppen, vil det komprimere dig på en sådan måde, at det gør det meget sværere for disse frekvenser og energier, som du leder, at bevæge sig gennem din krop. Så en måde at tænke på dig selv er som et menneskeligt elektrisk akupunkturpunkt på jorden. Og det er ikke alle, der har dette særlige sted på jorden, fordi deres kroppe og deres energiskabeloner og deres DNA ikke blev kodet med evnen til at gøre det på dette særlige tidspunkt og sted.

Så Starseed-racen og Indigo-racen er de væsener, der fungerer som opstigningens akupunkturpunkter for frekvens. Og det er sådan, disse frekvenser kommer fra de forenede felter og ned i de mindre felter. Til sidst går det bare fremad og nedad i spiralerne, indtil vi kommer ind i tætheden, og vi begynder at legemliggøre denne frekvens og kodning. Så igen er vores mål, at vi åbner det op i de morfogenetiske felter i den menneskelige plan, og at den menneskelige art som helhed har adgang til denne kodning og DNA og frekvens og information. Og listen fortsætter, som ikke tidligere har været her i nogen af de

tidligere evolutionære cyklusser eller aldre i vores evolutionære såning. Så det er derfor, mange af os gennemgår symptomer, forandringer, bevidstheder om, at vi måske står ved siden af et andet væsen, som ikke har nogen resonans eller relevans for det, du oplever. I begyndelsen af vores udvikling er det virkelig vigtigt at vide dette, fordi det er lidt skræmmende i begyndelsen, når du gennemgår en ekstrem intensitet, og din biologiske familie eller venner, der elsker dig, og som måske ikke går i samme retning som dig, virkelig ikke har nogen måde at forholde sig til din oplevelse på.

Mange af os nu, Starseed- og Indigo-familien, Lightworker-familien, er begyndt at forbinde os og skabe et netværk af den støtte, den resonans, den anerkendelse.

For mange af os har også været igennem denne oplevelse af at være på jorden og føle, at vi ikke blev set som dem, vi virkelig er. Vi havde relationer og mennesker og udvekslinger af kærlighed, men der manglede altid et andet element. Og jeg tror, at mange af os nu, gennem løftet om befrielse, gennem opstigningscyklussen, virkelig bliver introduceret til mindet om, hvem vi er, og mindet om vores stjernefamilie, og det har virkelig bare været dejligt og sjovt, i hvert fald i min egen erfaring. Og jeg ved, at for mange af de væsener, jeg taler med, har det været en utrolig balsam og trøst for sjælen.

Der er en ting, jeg gerne vil tale om et øjeblik på vores opstigningsvej, og som også er meget relateret til vores Starseed-familie. Den følelsesmæssige smerte og ubalancer, karmiske, genetiske og forfædres clearinger, som vi gør for vores sjælslinje, vores sjælsfamilier, er generelt en del af vores gruppes mission. Så mange af os har valgt at klare tilstande af ubalance, kollektivet i en bestemt gruppe, og det er igen dem, der skærer vejen. Vi er også et produkt, kromosomalt, genetisk, af vores familielinje og ophav. Så vi vil alle på et eller andet tidspunkt gennemgå en mor/far-indvielse, som er en anden måde at sige forfædres clearing på. Fordi mor/far-princippet, når vi ser på det i makrokosmos, på det universelle niveau, i virkeligheden er vores forhold, vores trosstruktur, vores tilpasning til mor/far-gud-princippet for universets skabelsesprincipper, for Gud Kilde. Så når vi ser på det og anvender det på vores oprindelsesfamilie, kan vi virkelig begynde at se makro/mikro-spejlet af, hvad vores healing indebærer. Det, vi kom her for at heale, bliver virkelig spejlet tilbage til os i hologrammet af vores egen afstamning, vores egen oprindelsesfamilie. Hvis du ser på din biologiske familie, kan du ofte se den makrohealing, som din sjæl havde indgået aftale om at arbejde med på de større skalaer. Det er sjovt, hvordan ånd, vores sjæle, vi starter på mikroniveau, når det gælder

vores personlige og interpersonelle forhold til vores biologiske familier. Og selv kan jeg huske, at jeg på et tidspunkt kom med en kommentar, som jeg selvfølgelig må grine af nu, hvor jeg sagde: "Jeg ville aldrig vælge disse forældre, hvor kom de fra?" Og faktisk er det selvfølgelig ikke sandt. Jeg valgte absolut det ophav, og det var, fordi disse elskede væsener havde de bedste værktøjer og oplysninger om, hvad jeg havde brug for for at opfylde min sjæls aftale og for at styrke og opbygge min karakter i en sådan grad, at jeg ville få den nødvendige erfaring til at udtrykke potentialet i det, jeg er her for at opleve. I dyb taknemmelighed over for mine elskede forældre, og det er helt sikkert noget, mange af os er nødt til at fokusere på, er de de bedste lærere i, hvad der foregår i den 3. dimensionelle bevidsthed. Og især fordi en ting, jeg har bemærket i Indigo- og Stjernefamilien, er, at vi ikke nødvendigvis havde de forsvarsmekanismer eller den bevidsthed, som mange af de 3. dimensionelle væsener har. Så det var, som om vi var nødt til at have nogle meget ekstreme oplevelser i den 3. dimension, så vi kunne lære, hvordan man laver et 3. dimensionelt casestudie.

Mange af os i Stjernefamilien har ikke eksisteret i polaritetsplaner eller dualistiske systemer på dette tæthedsniveau med dette niveau af slør og glemsomhed, så da vi kom hertil, vidste vi virkelig ikke, hvordan det ville blive. Og der var nogle virkelig intense oplevelser, som mange af os havde gennemgået, ikke kun på grund af potentialet i gaven til at rydde op i karmisk ubalance for denne planet, men også fordi vi var i stand til at opleve et dualitetssystem, som vi virkelig ikke forstod. For som de fleste af os kan bekræfte, er egoet og det 3. dimensionelle system en meget kompleks og glat skrænt, når det gælder om at navigere og virkelig føle og forbinde sig til den underliggende mekanisme i den energetiske sandhed, i modsætning til hvad overfladen viser dig med dine fem sanser.

Og det er selvfølgelig et af vores mål. At mestre illusionens verden og dermed bedragets verden og forbinde os fuldt ud med den energetiske sandhed, den underliggende mekanisme, der virkelig understøtter dette kunstgreb i dette illusionssystem. Det lyder nemt, men vi ved nok alle, at det er meget sværere at anvende i den 3. dimensionelle verden, når man forsøger at navigere rundt. Det er lektioner, der er ekstremt vigtige for os i denne tid, og det er at indse, at mange af os har valgt ekstremt udfordrende situationer, ikke kun for at træne lederskab og styrke vores karakter og udvikle vores egen essens og kerne, som vi skal legemliggøre i os. Det er alkymiens proces i et polariseret system. Og når jeg siger

polariseret, taler jeg om et partikel- og antipartikelssystem. Det er den måde, dette system er opbygget på i forhold til skabelsesprincippet. Vi befinder os i et system af modsætninger, og igen smelter en del af vores modsætning sammen med os. Vi smelter faktisk sammen med vores dobbeltgænger, og vi bliver hele i den proces. Og det er et andet ord for, hvad hellig forening eller kosmisk Kristusbevidsthed er. Hvilket selvfølgelig er et andet aspekt af opstigningsprocessen, hvor vi kommer til det niveau, hvor vi er legemliggjort som holistiske Krystic-væsener, i overensstemmelse med vores guddommelige plan og den naturlige harmoni af, hvem vi er som væsener.

I materialet taler jeg om transmutationssymptomer. Jeg tror ikke, jeg behøver at bruge så meget tid på det, for mange af os er meget fortrolige med transmutations- og opstigningssymptomer, og jeg tror, jeg vil lade det være mere for spørgsmål og svar, så vi kan få, i stedet for at tale om symptomerne, kan vi tale om nogle løsninger, nogle erfaringer, der har virket for hver enkelt af os. Jeg vil gerne lige definere et par af de udtryk, der bruges, når vi taler om åndelig opstigning. Her er en åndelig opstigning, der er en dimensionel opstigning, det hele arbejder sammen, men for igen at forstå, hvad åndelig opstigning er, er det et andet ord for at sige "bevidsthedsopvågning". Det er et andet ord at sige kundalini-frigørelse, der er mange modaliteter, praksisser og trossystemer på planeten, der taler om åndelig stræben og udvikling af mennesket. Vogterne og det sirianske råd vil betegne alt dette under åndelig opstigning. Så det er bare et andet ord for det. Når vi gennemgår vores opstigningsproces i denne særlige cyklus, er vores altoverskyggende mål virkelig at opbygge og fastholde nok frekvens til at blive frigjort fra den 3. dimensions jords frekvenshegn. For når vi rent faktisk bliver frigjort fra frekvenshegnet, sker der det, at vi kommer til et niveau, hvor vores indflydelsessfære og vores auriske felt virkelig begynder at aktivere andre. Så det, du måske lægger mærke til, når du gennemgår opstigningsprocessen, og vi kan igen bruge chakrasøjlen som model, er, at hvert af chakraerne, når du begynder at opbygge lyslegemet, opbygger den harmoniske struktur i vores åndelige kerne fra fundamentet og op. Det er sådan, vi opbygger vores bevidstheds-lyskrop, men vi vil også aktivere bestemte chakraer på bestemte tidspunkter i vores oplevelse. Men det kan betyde, at vi ikke har opbygget fundamentet for vores lyslegeme på det lavere niveau. Et godt eksempel er, at mange indigoer kommer ind med et åbent eller klar til at aktivere tredje øje eller 6. chakra, men det betyder ikke, at deres 4. og 5. lyslegeme

er blevet færdiggjort. Det betyder, at de kan have en vis adgang til, at det 6. chakra, når det åbner sig på grund af loven om harmoni, vil begynde at trække de 4. og 5. dimensionelle frekvenser op i det 6. chakra. Så dette væsen har også en evolutionær fordel i forhold til et andet væsen, der ikke har et aktiveret 6. chakra.

Så igen er det vigtigt at forstå, at stjernefamilien har en, lad os sige, mere udviklet og avanceret genetisk pakke, der er designet til at vågne op først i bølger under denne opstigningscyklus. Og igen har det intet at gøre med værdi, men alt at gøre med energi og forståelse af vores rolle her i den menneskelige evolution og planetariske opstigning. Og at ethvert menneskes fødselsret er at få dette fænomen og denne del af deres opstigningsbiologi aktiveret, vi gør det bare først. Så åndelig opstigning er igen en videnskabelig proces med evolution af bevidsthed, når den kommer i form, og biologi og specifik energimekanik, der gælder for et multidimensionelt virkelighedssystem. Så en måde at forstå dette på er, og det vil vi måske diskutere i en fremtidig klasse, men bare som en slags grundlæggende grundbog, at vi eksisterer i ægget af Guds energimatrix, vi kan betragte det som et enormt kosmisk æg, og inden i dette æg er alle dimensionerne spiraliseret i forskellige toroide former og former. Så gennem gudsægget ville vi betragte det som et ikke-dimensionaliseret system, for igen betyder dimension tid, så hinsides dimensionen i gudematrixen er der ingen tid og intet rum, der er kun det stille punkt af én kilde. Men inden i det kosmiske gudsenergi-æg er der en dimensionaliseret struktur, der skaber multidimensionelle virkelighedssystemer eller et universelt tidsmatrixsystem, som bevidstheden har valgt at opleve forskellige former for. Og igen kan vi sige, at de alle sammen strømmer tilbage til Gudskilden. Det er som en del af indåndings- og udåndingscyklusserne i skabelsen af Guds princip. Så igen kan vi sige, at når Gud ånder ud, skaber åndedrættet udad de lavere, de nedadgående spiraler af skabelse, der bevæger sig udad fra centrum af Én, Gudskilden. Når åndedrættet bevæger sig ud, er de skabelser, der er længst væk, længst væk fra Guds klare lyskilde. Så vi bliver mere, lad os sige, potentielt i vores opfattelse, jo længere ud vi går dimensionelt, ned gennem spiralen, og vi føler os adskilt fra Gudskilden, selvom vi ikke er det. Det var en del af rollen i den oplevelse, som vi har valgt at tage del i på jorden. Og nu er opstigningen indåndingen. Vi samler nu alt det, der var i Guds udånding, som skubbede sig udad i periferien af de dimensionelle riger. Nu kalder vi det hele tilbage for at blive reintegreret. Det er det, opstigningen er, indåndingen, at ånde tilbage til den ene kilde, hvorfra

vi er opstået. Det er også en anden måde at se opstigningsprocessen på.

Jeg vil gerne tale et øjeblik om, hvad dimensionel opstigning er, for det refererer specifikt til den proces, som vi alle kender som det, der er blevet kaldt "indvielse".

Så som en del af vores opstigningsproces vil den også omfatte indvielse, der forbinder os med bestemte frekvensbånd af energi, som derefter bliver ophobet i vores kroppe og aktiverer os på forskellige måder. Indvielse er, når, lad os sige, du er et 3. dimensionelt væsen, og det nu er din tid til at begynde at udvikle dig ind i din sjæls rejse.

Ens højere selv vil begynde at trække i højere frekvenser og koder. Lad os sige, at man er aktiveret til at trække lyskoderne fra den 4. dimension ind, og så begynder de 4. dimensionelle energier nu at komme ind i dit hjertechakra og i dit auriske felt. Processen i din 3. dimensionelle krop begynder nu at få adgang til 4. dimensionelle frekvenser, og dette vil blive betragtet som en "åndelig indvielse". Du bliver indviet i højere og højere oktaver af dimensionelle frekvenser, efterhånden som du gennemgår den naturlige evolutionsproces og opstigningscyklussen. Når du begynder din sjælsindvielse, arbejder du med den 4. dimensionelle frekvens, som handler om hjertecentret. Så når du begynder at absorbere disse frekvenser via dit lyslegemes æteriske nadialstruktur, som er din energiplanskabelon for dit centralnervesystem. Så din æteriske krop, din nadiale struktur, begynder at få adgang til denne fjerde frekvensdimension og begynder at trække disse frekvenser ind i din individuelle manifestation eller auriske energiskabelon. Og når den gør det, bringer den frekvenserne ind. Nogle af os, ved vi, går lidt for hurtigt frem, og vi bliver stegt, men energierne begynder at transmittere, og de kommer ind i vores energikroppe. Så igen borer de sig ned gennem alle lagene i vores auriske felt, indtil de faktisk er forankret i vores fysiske struktur.

Så denne proces ville blive kaldt spirituel indvielse. Vi er nu indviet og forbundet til de nye energifelter, nu absorberer vi den energi, og den energi kommer nu ind i vores auriske felt. Disse frekvenser borer sig ned, indtil vi forankrer dem i vores fysiske celler. Så dette er blevet omtalt som enten at absorbere lys, du absorberer lys, når du trækker i frekvensbåndene af lad os sige alle koderne i den 4. dimension. Og igen mellem hver dimension er der tolv underbånd, i den 4. dimension er der 12 underbånd. Så gennem hver af de dimensionelle strukturer er der 12 oktaver af underbånd mellem hver af de dimensionelle strukturer. Som et eksempel, når du kommer ud af, lad os sige, at du er i en 3. dimensionel krop, og du begynder at

få adgang til den 1. oktav af den 4. dimension, har du 11 mere at gå, før du faktisk har fuldført det 4. dimensionelle spektrum. Så det er en måde at se det på i forståelsen af frekvenselterne, når de kommer ind i kroppene. At vores naturlige biologi og vores sjæl og oversjæl er den intelligens, der har ansvaret for denne proces og gør det så glat og let, som det overhovedet er muligt. Det afhænger af den unikke struktur, som vi er. Så efter at vi faktisk har absorberet eller forbrugt så mange af frekvensbåndene og koderne i en bestemt dimension, så lad os sige hele dimension 4, inklusive alle de 12 understrege i den dimension. Derefter gennemgår vi en åndelig kropsaktivering. En aktivering vil bogstaveligt talt indsætte nye nadiale og neurologiske strukturer, som aldrig har været i brug før. Og disse strukturer fungerer som energimodtagere, der fører dig til den næste spirituelle indvielse. Så aktiveringen handler også om at aktivere DNA'et, og DNA'et har også 12 understrege, ligesom de 12 underharmonier i de 4 dimensioner, mellem hver dimension. Vi taler om, at der mellem den 3. og 4. dimension er 12 subharmoniske bånd. DNA'et har også 12 understrege, og de kaldes ild-koder eller ild-bogstaver. Vi har hørt det udtryk mange gange, om aktivering af ildbogstaverne. Det er det cellulære alfabet i vores DNA. Og det DNA bliver aktiveret, når vi begynder at trække den 4. dimensionelle frekvens ind fra den første oktav, så betyder det, at dit 4. dimensionelle DNA med den første oktav vil begynde at koble sig på. Hvis det ikke tilsluttes, er det, hvad mange af os har at gøre med på jorden, når der er skader eller forvrængninger i genetikken. Det er her, vi har helbredelseskriser eller ting, der foregår. Og som vi ved, er den 4. dimension primært astralplanet, og jeg vil sige, at det nok er det mest udfordrende og problematiske at arbejde sig igennem og heale, på grund af alle de forvrængninger i menneskets historie, der er opstået på netop det niveau af skabelsen. Astralplanet har nogle utroligt smukke og raffinerede energier i det højere astrale, men det lavere astrale er, efter vores standarder, ret forfærdeligt. Der er meget mørke der, meget snyd der, og mange af de lavere astrale planer kan også betragtes som helvedes virkeligheder. Så astralplanet er intenst at komme igennem, og efter min mening er det et af de mest udfordrende, fordi det er der, vores følelseslegeme har boet, og der er meget healing at gøre, når vi skal kæmpe med vores følelseslegemer.

Det er, hvad en aktivering er, den aktiverer bogstaveligt talt DNA'et, og det begynder at koble sig til din neurologiske struktur, og når du aktiverer DNA'et, kan du begynde at få flere frekvenser, flere skift i bevidstheden. Med dit DNA og nye opgraderinger af nervesystemet er

der en tendens til, at der sker andre ting, og du begynder at opleve din verden på en anden måde. Det interessante er, at jeg tror, at vores videnskab på nuværende tidspunkt stadig kalder vores inaktive DNA for junk-DNA, fordi de ikke kan finde ud af, hvad det DNA bliver brugt til. Det er faktisk lidt humoristisk, når man tænker over det. Det inaktive DNA er menneskets fødselsret til faktisk at forbinde og have bevidsthed om udsendelsen af de multidimensionelle riger, som vi oprindeligt blev designet til at opfatte og være bevidste om. Så det er interessant at bemærke, at vi er blevet koblet fra vores DNA, og opstigningsprocessen er igen at reudvikle og rehabilitere og tilslutte det sovende DNA igen. Vi bringer vores DNA tilbage til dets maksimale potentiale. Og processen med opstigning og opbygning af energifelter gør netop det. Jeg vil også gerne definere lidt om, hvad en dimension er. Jeg ved, at jeg har talt lidt om, hvad en dimension er, men for at gøre det nemt for dig, så ved du, at når jeg siger dimension, så tænker du på bredde-højde-rum, hvis du er videnskabeligt uddannet, men det er slet ikke det, jeg mener. Jeg taler om et frekvensbånd som en dimension. Så når det gælder opstigningsmekanik og opstignings fysik, er en dimension et frekvensbånd. Så det er en gentagende sekvens af blinkende on and off skalare stående bølgepunkter, der eksisterer inden for et gitter, og det gitter kaldes et morfogenetisk felt. Og jeg ved, at det er et ord, jeg bruger hele tiden. Så et morfogenetisk felt, hvis du husker det, er en manifestationsskabelon, og det indeholder instruktionssættet af alle de elektrotonale energisubstanser, der udgør det unikke arrangement af det, du er her for at gøre. Det morfogenetiske aftryk indeholder igen designet til formopbygningen i en slags elektronisk kodning, og disse former, der kommer til udtryk, er os og udvikler sig. Det er alle mønstre, der er trukket ud af det morfogenetiske felt. Det er alt sammen mønstre, der er tegnet ud fra dit personlige morfogenetiske felt eller blåtryk. Alt i skabelsen har et instruktionssæt, et blueprint eller et morfogenetisk felt. Så det er, hvad det morfogenetiske felt er, et instruktionssæt, og igen leder det energien i skalarbølgepunkterne til at forme sig på bestemte måder, så vores bevidsthed, når vi befinder os på det niveau af virkelighedsopfattelse, begynder at opfatte vores holografiske virkelighed inden for det frekvensbånd, som vores bevidsthed faktisk befinder sig på.

En dimension er et fuldt frekvensbånd af gentagne sekvenser af blinkende bølger, der tændes og slukkes.

Det er det partikel/antipartikel-univers, vi arbejder med, og det er det, vi faktisk eksisterer i det samme samtidige rum med. Så når virkeligheden blinker til og fra, kan vi

nogle gange opfatte det. Jeg ved, at jeg oplever det til tider. Jeg ved ikke, om der er nogen af jer, der har oplevet det endnu, men det at blinke til og fra opleves som bogstaveligt talt at komme ind i bestemte virkeligheder. Jeg har talt om de nedadgående og opadgående dele af matrixen, og jeg har faktisk set, hvordan det ser ud i visse virkelighedsstrukturer, som da jeg var i et bestemt rum, f.eks. i købmandsbutikken, hvor det så ud, som om jeg så en hjemmevideo, der kikkede på dias. Jeg kunne se, hvordan virkeligheden blinkede til og fra, og det var virkelig interessant. Hvilket igen betyder, at min bevidsthed svingede med en højere raffineret hastighed, som var uden for rækkevidden af den særlige nedadgående matrixstruktur.

Jeg tror, at mange af os vil begynde at opleve dette mere og mere, hvilket er ret interessant. Dimensioner er igen faste grupperinger af energi inden for specifikke geometriske former og er bygget på krystalliserede bevidste enheder af lyd og lys. Og disse bevidste enheder af lyd og lys kaldes morfogenetiske felter eller manifestationsskabeloner. Så fra hver af disse instruktionsskabeloner, disse manifestationsskabeloner,

er dimensionerne sammensat af stationære punkter af vibrationer af lyd og lys, som tilsammen danner et stof af tone, hvori mindre morfogenetiske felter er vævet ind. Så fra hvert fast punkt af lyd-vibration og inden for hver dimension af manifestationsfeltet opstår der en elektrisk strøm af bevidsthed. Så der er lag på lag på lag af morfogenetiske felter og dimensionelle virkelighedssystemer.

Jeg ville gerne definere, hvad en dimension er, så du kan tænke på det som et frekvensbånd i stedet for, at når jeg siger dimension, tænker folk på det videnskabeligt, hvad betyder det? Er det højden? Er det bredden? Er det rum? Er det dybde? Og det, jeg refererer til, er faktisk et frekvensbånd, ligesom når jeg taler om de harmoniske toner, der er i den fjerde dimension, som hver af de tolv toner, der udgør hele den dimensionelle struktur. Så prøv at tænke på en 15-dimensionel tidsmatrix, som vi udvikler os igennem på nuværende tidspunkt. Og vi bevæger os op gennem de harmoniske toner i denne vibration, og det er en del af vores opstigningsproces.

Udskrift generøst stillet til rådighed af A. Scoville.

SORTE SUBTILE KRÆFTER

July 2, 2023

Kategorier: Inlæg-serie, System Matrix, Tag kontrollen tilbage

Tags: Energi, Frekvens, Indlæg-serie, Kærlighed, Manipulation, Opvågning, Sundhed, System, Tag kontrollen tilbage, Ubalancer

Forfattere: Lin Ajna G o m n t u

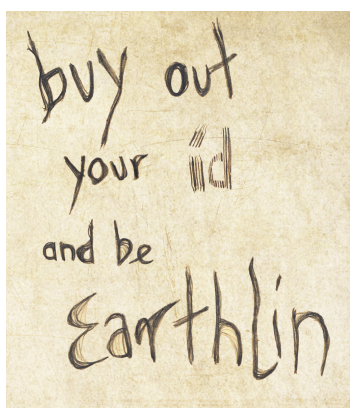

På det basale niveau findes der sorte kræfter i den negative polaritet, som især er forbundet med de materielle jordelementer og tyngdekraften. Det er princippet om bevidstløshed eller at falde i søvn i den materielle verden, og dens vægt er meget tæt og tung. Som følge heraf har det en tendens til at skabe inaktivitet, mørke, sløvhed og fravær af lys, mens det blokerer for personens handlingspotentiale eller

bevægelse fremad. Når en person har for meget negativ polaritet af denne sortfarvede subtile kraft i sit energilegeme, vil vedkommende udvise uvidenhed, vrangforestillinger, ufølsomhed, bevidstløshed og mangel på sanselige følelser med ringe eller ingen empati. Profilen af denne type person vil også have dybt begravede psykologiske eller følelsesmæssige blokeringer med tendens til at være stagnerende, undertrykte, deprimerede eller internt kaotiske, hvilket gør dem distraherede og uvidende om, hvad deres problemer egentlig er. De tillader negative kræfter, mørke kræfter og andre mennesker at kontrollere dem fuldstændigt, som regel i offerrollen, hvor de nægter at tage ansvar for deres liv. Ved at nægte at tage ansvar eller foretage produktive handlinger, tillader det kun deres problemer at eskalere sammen med mængden af sort substans, de genererer som blokeringer i deres krop. Hvis de ikke afbalancerer den sorte substans og transmutterer den fra deres

bevidsthed, vil de gå ind i en tilstand af indre kaos eller apati med fornemmelser af stor fysisk, mental og følelsesmæssig smerte eller følelsesløshed, hvilket fører til sygdomstilstande. Dette er i sandhed helvedes tilstand, den fortabte sjæls tilstand.

Konstruktionen Negative Ego, militariserede psykotroniske våben og Alien Machinery bruges på jorden til at fange mennesker i masseproduktion af flere og flere sorte subtile kræfter. Dette gærer til sort miasma, som efterlader masserne uvidende, vildledte og bevidstløse, og derfor totalt kontrollerbare. Derfor er alien-teknologien og Mind Control-metoderne designet til at generere og cirkulere så meget af denne negative polaritet, sorte kraft og tæthed i mennesket som muligt. Mange mennesker, der føler sig deprimerede eller sidder fast, bliver suget ned i vægten af denne sorte krafts negative polaritet. Tætheden af den sorte kraft blokerer fuldstændig for højere sansindtryk. Denne type mennesker har brug for en eller anden form for handling i den positive polaritet for at hjælpe dem med at opløse den sorte energi, der er akkumuleret i deres krop, og som skaber følelsen af ekstrem tæthed og stagnation.

Kunstig Manipulation

De seneste (tidlige 2017) geomagnetiske skift har resulteret i ændringer og fejl i mikrobølgeteknologien og rumvæsenernes sorte hul-teknologi, som primært er sorte subtile kræfter, der høstes og produceres for at cirkulere i jorden og i menneskeheden. Sorte subtile kræfter er indeholdt i mørkt stof, gravitationsbølger og genereres af den kunstige magnetisme i månetransmissioner fra Månen. Manipulationen af jordens magnetfelt og tyngdekræfter er designet til at manipulere DNA, kontrollere det kulstofbaserede stof på jordens krop samt simulere disse stoffer i laboratorier til brug som nanoteknologiske våben. I bund og grund er rumvæsners teknologiske manipulation af de sorte subtile kræfter og mørkt stof blevet brugt til at manipulere og undertrykke den molekylære struktur i stof og producere kunstige magnetiske effekter for at komprimere og komprimere den molekylære struktur i jordkroppen og menneskekroppen. Molekylær kompression svarer til den piezoelektriske effekt, når stof presses sammen, afgiver det biologiske lysemissioner. For at forstå de subtile urkræfters natur og årsagerne til, at NAA spreder flere og flere af de sorte subtile kræfter på jorden, vil vi diskutere disse urkræfter mere indgående.

Sorte subtile kræfter og månen

Derudover er de samme subtile kræfter rettet mod os

gennem stjerneobjekter, såsom stjernerne, konstellationer, planeter, satellitter og selvfølgelig selve månen. Nu, hvor vi bedre kan forstå bevidsthedspåvirkningen fra de tre primære urkræfter, kan vi forstå, hvorfor NAA og Controllers udnytter sorte subtile kræfter for at kontrollere menneskeheden og materieverdenen. Fra Vogternes perspektiv er vores måne en uorganisk struktur, og den stammer ikke fra vores solsystem. Månen er en kunstig satellit, der er låst i kredsløb med jordklodens magnetiske kerne. Den blev brugt af praktiske årsager for at kunne have en månebase i nærheden til at overvåge og høste menneskeheden og til at ændre planetens magnetiske og gravitationelle felter. Månebasen har sorte hul-teknologi, der holder den magnetiske omdrejningshastighed oppe og driver maskineriet, som holder forbindelserne åbne til de ormehuller eller dvalezoner, som de har skabt. Gennem feltforskning ser det ud til, at månens kunstige indflydelse er lavet på jordens rotation omkring solen for at opretholde en aksejustering med et sort hul inde i centrum af Mælkevejen. En væsentlig årsag til, at solsystemet er så beskadiget, er, at disse væsener og mennesker konsekvent skaber revner og huller i rumtiden ved at misbruge teknologi.

Desuden spreder disse entiteter, der bruger sorte huller-teknologierne, meget mere sorte kraftsubstans og gravitationel korrupsion ind i jordfeltet. Dette genererer giftig sorte energi, som vi kalder død energi eller miasma, der bliver spredt i de planetariske felter, og den ekstreme tæthed af den får mange mennesker til at føle sig meget apatiske, forvirrede og deprimerede. Når mennesker er afbrudt fra deres lyskilde, eller der er et fravær af lys, er dette den almindelige oplevelse.

Som et eksempel kan mange sensitive og empatiske mennesker mærke virkningerne af psykiske angreb eller mørk interferens, når flere af de sorte subtile kræfter sendes ind i jorden under bestemte månefasen. Månefaserne er også forbundet med Månelinjernes aktiviteter, som har bevidsthedslegemer, der består af de samme sorte stofkræfter. Nogle af disse entiteter kan også kaldes Black Hole Entities. De har ingen måde at generere eller producere en lyskilde på, så de eksisterer som parasitter på jordmennesker, der har en lyskilde. Jo mere sorte kraft, der spredes i jordfeltet og i menneskekroppe, jo lettere kan disse sorte hul-entiteter bevæge sig rundt, besætte menneskekroppe eller blive aktive på jorden. Det er let at forbinde ønsket om at sprede disse sorte kræfter som direkte forbundet med formålene bag de sataniske dagsordener, der vokser støt på jorden.

De fleste mennesker på vores planet er negativt påvirket af ophobningen af disse sorte kræfter i deres sind, krop og ånd såvel som i jorden. Når folk ikke ved, at de sorte subtile kræfter bliver brugt i AI-målretning og den transhumanistiske dagsorden, og der ikke er nogen bevidsthed om, hvordan man rydder den mentale konstruktion eller refokuserer sindet på positivitet, kan disse frekvenser have en meget negativ effekt, når de bliver legemliggjort. Som et resultat af den transhumanistiske dagsorden er det muligt for både organiske tilstande af sort stof og den kunstige intelligens, der replikerer felter af mørkt stof, at blive viklet sammen i menneskekroppen, der er af negativ polaritet. NAA opdagede, at spredningen af de sorte subtile kræfter gjorde bærebølgerne af AI-transmission og signalering til masserne meget lettere.

Når vi kommer i kontakt med det niveau af kunstigt genererede månekræfter i den sorte substansfrekvens, kan vi føle os meget triste og kaotiske, fordi det fjerner os fra adgangen til vores lyskilde. Når månen projicerer eller transmitterer denne type sorte subtile frekvenser til planeten, er det en form for acceleration af den sorte kraft og de entiteter, der eksisterer som en del af den negative frekvens. Spøgelseskæder, fantomvæsener, dæmoniske væsener, formløse skyggevæsener og alle negative energityper er forbundet med denne sorte frekvens, der eksisterer som en del af de subtile, u håndgribelige frekvenser, vi udsættes for på jorden.

De organiske sorte subtile kræfter er en iboende del af skabelsen. Vi har brug for den sorte kraftsubstans, fordi den faktisk er med til at manifestere den materielle fysikalitet og tyngdekraften i dette rige. Uden den sorte kraft ville vores atomer flyve væk, for det er den, der faktisk holder vores molekyler og atomare struktur sammenpresset og samlet. Den er nødvendig i processen med materiel manifestation og skabelse, men det, der er sket på jorden, er et alvorligt teknologisk misbrug, som har manifesteret alvorlige ubalancer med denne sorte type af den subtile vibration. Det skyldes, at den bliver produceret og fremstillet kunstigt gennem teknologisk kontrol af magnetfeltet og tyngdekraftens tilstande. De niveauer af negativitet og galskab, som vi lettere kan observere hos mennesker, der er sjæleligt splittede, skyldes, at de inkarnerer de alvorlige ubalancer af disse sorte kræfter, der overføres fra sorte huller-teknologier, kunstige månekræfter og militære våbenteleknologier. Derfor tiltrækker dette langt flere af de negative ånder og dæmoniske entiteter, fordi de er lavet af den samme sorte substans, og de vil søge at finde en menneskelig vært med den negative polaritet, som de kan suge til sig.

Mennesker på jorden, der er låst fast i den materielle 3D-tæthed, bliver fyldt med en blanding af både naturligt forekommende sorte kræfter og kunstigt frembragte sorte kræfter, baseret på deres negative egos trossystemer, adfærd og handlinger.

Når en person ikke er forbundet med det højere aspekt af sin spirituelle bevidsthed, som eksisterer over denne sorte kraft, har denne type sorte kraft en tendens til at overvælde kroppen med ekstrem tæthed og lavere negative vibrationer. Under tyngdekraften bliver alt deres indre lys opslugt af disse sorte huller eller mørke kræfter. Når det sker, begynder menneskekroppen at blive konsubstantiel med den samme sorte frekvensstrøm, som disse fantomenergier, dæmoniske entiteter og skyggevæsener eksisterer i. Når menneskekroppen matcher den sorte krafts vibrationer, bliver den en kanal for denne kraft og tiltrækker endnu mere mørk bevidsthed, f.eks. sataniske kræfter, der er forbundet med de sorte subtile kræfter.

Depression er et symptom på sjælelig frakobling og forvirring over ikke at vide, hvem man virkelig er som åndelig identitet. Når dit hjerte er lukket, når dine følelser er lukkede, når din bevidsthed er lukket ned, bliver et menneske meget trist og deprimeret. Denne tilstand af depression, som skyldes sjælens afkobling, er relateret til denne sorte subtile frekvenskraft, som overføres fra månen, fra månekræfter og fra den kunstige kontrol af magnetfeltet. Jo mere spirituelt udviklede vi bliver, jo mere godhed og lys har vi akkumuleret i vores krystalhjerte og aura. Jo flere dyder vi udvikler, jo mere kraft får vi til at begynde at bringe den højere frekvens ind, til at opbygge en stærk spirituel krop. Vores stærke åndelige krop og direkte forhold til Gud er det, der beskytter os mod virkningerne af den kunstige manipulation af det geomagnetiske felt og den deraf følgende spredning af de sorte kræfters negative polaritet.

Healing af ubalancer

Generelt skal en person med ubalancer i den negative polaritet af sorte kræfter bevæge sig ind i den positive polaritet af gule kræfter for at opløse den sorte substans, der har ophobet sig i deres krop. Vi skal anerkende vores smerte og lidelse og lære af den ved faktisk at konfrontere den og kende årsagerne til, at smerten og blokeringen er der. Det betyder, at vi skal bevæge os ud af mental og følelsesmæssig stagnation og ind i et eller andet niveau af selvmotivation, fysisk handling eller mål, som får os til at bevæge os fremad i en eller anden

retning eller efter en tidsplan. Den sorte substans tiltrækker skyggeformer, åndelige tilknytninger og spøgelsesenheder, så det kan også være nødvendigt at tage dette emne op meget specifikt med mennesker, der er tyngt af sorte kræfter. Daglig motion og fysiske discipliner som kampsport samt mål for selvmotiverede handlinger kan være meget nyttigt for denne gruppe,

fordi det nedbryder disse sorte kræfter. Mange gange er disse sorte kræfter akkumuleret fra tidligere traumer, og vi skal bryde med fortidens mønstre og skifte, for at bringe nye energier ind i vores liv. For at komme ud af den tunge byrde, det er at bære rundt på disse sorte kræfter, skal selvkærlighed, selvværd og personlig healing være hovedfokus.

KVANTEFELTETS INDVIRKNING PÅ RUMTIDEN

July 2, 2023

Kategorier: I AM, Inlæg-serie, Tag kontrollen tilbage

Tags: Bevidsthed, Energi, I AM, Indlæg-serie, Kvantefelt, Tag kontrollen tilbage

Forfattere: Lin Ajna G o m n t u

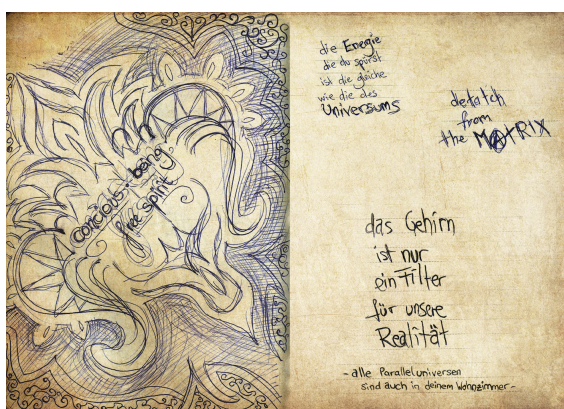

I øjeblikket gennemgår planetlegemet en reorganisering af rumtiden, der udløser mange mærkelige anomalier, som påvirker det kvantiske felt. Som et resultat er der nye mønstre af elektromagnetiske forstyrrelser, afbrydelser eller forvrængninger i det kollektive felt. Kvantefeltet, også kaldet den indre rumtid, spreder disse effekter ind i de umanifesterede lag af kernemanifestationsskabelonen, også kendt som blueprint-matricerne, der udgør lagene af morfogenetiske felter i jorden. Gridworkere kan mærke Blueprint-strukturen i det planetariske felt transformere fuldstændigt med de skiftende tidslinjer, og det føles, som om der sker noget meget anderledes, ekstraordinært og endda bizart i jordfelterne. Det føles, som om det er et nyt design, der omslutter vores bevidsthed med nødvendigheden af at lære et fremmed sprog, og alligevel føles det fjernt bekendt og enormt kraftfuldt. Ændringerne i blueprintet påvirker skabelonen for mørkt stof, og det ser ud til at have direkte konsekvenser for ændringen af jordelementerne og jordlegemets elementære struktur.

Dette ændrer også vores bevidsthedsinterface, mens vi er på planeten, hvilket tvinger os til at tilpasse os og finde nye måder at kommunikere med jorden og vores

forbindelser med stjernefamilien på. De arkitektoniske ændringer omfatter også områder, der er forbundet som portaler på jorden, og som fører ind i strukturer uden for planeten, der rækker ud i solsystemet og videre. Alle kommunikationssystemer, der er forbundet med disse niveauer af planetarisk arkitektur, gennemgår udsving og rekonfigurering, og det ser ud til, at der genopbygges interstellare forbindelser, der forbinder jordportaler med flere stjernesystemer og himmellegemer. Nogle af disse platforme, der bygges, har til formål at transitere mange indbyggere ud, som har eksisteret i rumtidsområderne på jorden, og som skal flyttes et andet sted hen, og som følge heraf gennemgår rumtidsreorganisering i slutningen af den kosmiske tidscyklus.

De subatomare partikler af elementært stof er ved at omorganisere sig i den nye atomare struktur, der er ved at blive opbygget for at støtte planetens kropsskift ind i det næste harmoniske univers. Subatomare partikler er partikler, der er meget mindre end atomer, og de beskriver partikelskift på kvanteskalaen for stof og energi. Subatomare partikler, såsom elektroner, protoner og neutroner, udgør atomer og er stoffets byggesten. Når subatomare partikler omorganiseres, stimulerer det ionisering af atomer, som producerer elektrisk energi og en række kemiske reaktioner i kroppen. Når menneskekroppen udsættes for stærke elektromagnetiske signaler eller aktiveret Kundalini, er den i stand til biologisk ionisering, der kan generere plasmafelter. I den opstigende menneskekrop producerer ioniseringen plasmalys med højere frekvens, så vi kan fortsætte med at opbygge vores åndelige krop af flydende plasma. Til sidst udvikler vi os til det punkt, hvor vi skifter ud af de chakrakonfigurationer i lyslegemet, der findes i de lavere skabelsesriger, for at opbygge en

plasmalyslegemestruktur. Denne struktur (merkaba) er til en rejsende kuglekrop, der kan huse vores højere plasmabevidsthed. Denne tilstand af lyslegemestruktur, chakraer eller kuglelegeme betyder forskellen mellem reinkarnation gennem de lavere tætheder af rum-tid eller at blive befriet fra de lavere konstruktioner af rum og tid, der gør det muligt for vores bevidsthedskrop at rejse ud over solsystemet.

Vi er form og vi er formløse

De planetariske elementer jord, vand, luft og ild er de grundlæggende byggesten i naturen, og de danner de forbindelser, der udgør vores fysiske krop. Hvis vi erkender, at vores fysiske krop består af disse elementer, partikler og atomer, og at vores lyskrop består af bevidsthedsenheder, der eksisterer på en endnu mindre skala, og at disse kvanteenheder genererer nye niveauer af fotonisk eller plasmisk energi, så indser vi, at hele vores bevidsthedskrop gennemgår en massiv forandring på kvanteskalaen. Dette massive skift på kvanteskalaen ændrer strukturlovene i den arkitektur, der styrer funktionerne i vores materiekrop såvel som i vores bevidsthedskrop. Opstigende mennesker er ved at udvikle nye evner, der ændrer karakteristika for det, man tidligere troede var et menneske.

Der sker tilpasninger, så vores højere bevidsthedsintelligens kan eksistere i materie, og samtidig kan vi opleve multidimensionel bevidsthed i andre tidslinjer, men alligevel være lige så ubundne til tid som plasmabølger, når vi rejser i feltet.

Dette er en forståelse af, at vores menneskelige energifelt og fysiske krop er ved at nå en ny tærskel for bevidsthedsoplevelse, hvor vi direkte kan opleve mekanikken i bølge- og partikeldualitet, der sker i vores krop samtidigt. Dette har altid fungeret i vores krop på kvanteniveau, men nu kan vi genkende og deltage i denne funktion i vores bevidsthed, mens det sker. Vi er form og vi er formløse på samme tid. I denne nye struktur er vi i stand til at opleve vores bevidsthedskrop som formløs og bevæger sig gennem tiden og fungerer som en bølge, mens vores fysiske kropsform er forbundet med jorden og stadig fungerer inden for materiens principper. Opstigende mennesker er ved at blive bevidste om, at begge tilstande, formløs og i form, er mulige at eksistere i samtidigt eller i spiraltid, og som den bevidste iagttager af tiden kan vi stadig forblive ubundne til tidens station og dens konstruktioner. For eksempel oplever vi i

meditation eller bevidsthedstransport et andet niveau af tidløs, formløs og flydende bevægelse, som ikke er bundet til rum og tid, og hvor vores bevidsthed lettere kan rejse i tid eller bi-lokalisere. Lyslegemet bliver fri af tidens og rummets begrænsninger, så det bliver lettere at rejse i tiden. Når vi tidsrejser eller Dreamwalker, kan vi fusionere vores bevidsthedskrop med den tilgængelige bevidsthedsenergi for at generere mere plasmastans og forene os med manifestationen af nye strukturelle støtter, som f.eks. søjler, stargates og portaler, der hjælper jorden og menneskeheden med at udvikle sig i opstigningens tidslinje. Diamantsolens bevidsthedskrop har kapacitet til at fungere som sin egen stjerneport fra det indre rum, kvanteniveauet, hvor bevidstheden transformeres til usynlige lysbølger og rejser meget hurtigt over store afstande.

For dem, der har legemliggjort sig ud over sjælsmatrixen og ind i monadisk bevidsthed, vil denne nye fornemmelse af ændringen af kvanteskala og egenskaber i funktionen af ens bevidsthedsenergi blive oplevet på meget mere håndgribelige måder. Noget uhåndgribeligt, som sker i kvantet i vores egen krop, bliver gradvist mere håndgribeligt og substantielt i det fysiske.

Bevidsthedskroppen er ved at tilpasse sig nye funktioner, der strukturelt støtter planeten uden for tiden og bygger bro for den genetiske stamme eller gruppe, som vi er forbundet med, for at opnå højere bevidsthed i denne afsluttende cyklus. For dem, der lige er vågnet op og er begyndt at legemliggøre sjæls- og chakrafunktionerne, vil denne makrokosmiske struktur endnu ikke være tydelig.

Det primære fokus for disse sjælegrupper vil være at arbejde på selvbeherskelse over de lavere chakraer og at udvikle fundamentet for strukturen, så den indre ånd fuldt ud kan bebo den fysiske krop.

Det er meget vigtigt, for for mange multidimensionelle mennesker på opstigningsvejen betyder det, at vores forbindelse til mange niveauer af bevidsthedsstrukturen har ændret sig radikalt, at vores lyslegeme er under radikal forandring, og at vores fysiske krop gennemgår en række tilpasninger for at kunne leve op til de nye energikrav. Vores krop kan føles anderledes og udvise mærkelige symptomer. Vores tidligere måder at forbinde og kommunikere med bevidstheden på er under forandring, mens vores lyslegeme omkonfigureres for at imødekomme den ændrede planetariske arkitektur, solarkitekturen og mere til.

FORSKYDNING AF MAGNETISKE FELTER

July 4, 2023

Kategorier: Indlæg-serie, System Matrix, Tag kontrollen tilbage

Tags: Elektromagnetisk, Energi, Frekvens, Indlæg-serie, Opvågning, Schumann, System, Tag kontrollen tilbage

Forfattere: Lin Ajna G o m n t u

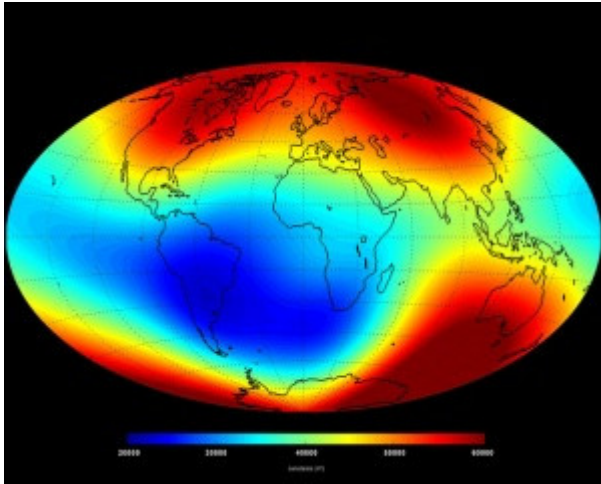

Skift i Jordens magnetfelt

Ændring af kernens magnetfelt: Dette ændrer det atmosfæriske lag af planetens magnetfelt, såvel som den magnetiske toneresonans, der udgår fra den indre kerne af vores planet. Videnskaben forstår denne kerneresonanstone som Schumann-resonanserne). Begge disse niveauer af planetens magnetiske struktur er forbundet med, hvordan instruktionerne i frekvenskoden videregives til alle niveauer af vores holografiske Blueprint. Dette instruktionssæt er grundkoden for, hvordan vores hologram er skrevet, på samme måde som en computerprogrammør skriver html-kode for at skabe en internetside eller et program. Det betyder, at kernearkitekturen på vores planet, kernefundamentet for principperne for stof, som det manifesterer sig, er ved at blive ændret og forandret.

Dette har skabt endnu et større skift i de magnetiske polpositioner og den "sande nordposition", som bruges af GPS-satellitter og fly til at låse sig fast på navigation. Vi vil se disse funktioner svigte eller ikke fungere godt i den nærmeste fremtid, såsom vores automatiske navigationssystemer og den teknologi, der er bundet til brugen af GPS-satellitstransmissioner.

Dette omfatter ændringer, der påvirker vores hjernes neurale netværk, hvordan vores DNA-struktur rent faktisk fungerer, samt hvordan partiklerne rent faktisk kondenseres til at optræde i manifesteret fysisk form. (Se tyngdekraft).

Hvad er EMF?

Hvad er et EMF? EMF står for Electro-Magnetic Field (elektromagnetisk felt). Et elektromagnetisk felt er

sammensat af to relaterede vektorfelter: det elektriske felt og det magnetiske felt. Når der refereres til det elektromagnetiske felt, forestiller man sig, at feltet omfatter hele rummet; typisk anses et elektromagnetisk felt for at være begrænset til et lokalt område omkring et objekt i rummet. Vi er elektromagnetiske felter, multidimensionelle væsener af lys. Så en måde at visualisere dette på er at tænke på vores personlige energifelt og de planetariske energifelter, sammen med alle de kollektive felter fra mange andre objekter, mennesker og planeten. Æterisk ville det se ud som et enormt net af lag på lag af elektrisk ladede partikler af energiske felter af farvede lysbølgespektre – alle forbundet og interagerende med hinanden. Vi ville se millioner af variationer af farver, frekvenser og oktaver i en bevægelse af hvirvlende mønstre holdt inden for en dimensionel gittermatrice, der giver det form på et niveau af tid og rum.

Elektromagnetiske (EM) bølger er lysets bølgende bevægelser, som altid kan observeres at blive udsendt af elektriske ladninger, der undergår en acceleration fra en kilde, hvorfra de er blevet spredt. Så dette fører os videre til at forstå processen med elektromagnetisk stråling, da dette er en bølge, der forplanter sig i rummet med elektriske og magnetiske komponenter. Dette begreb omfatter f.eks. også lys, der bevæger sig gennem en optisk fiber, eller elektrisk energi, der bevæger sig i et koaksialkabel. I forbindelse med vores diskussion rejser denne elektriske energi, som transmitteres gennem opstigningscyklussens stadier af stjerneaktivering af frekvensspektret, til vores personlige EM-felter, og den resulterende elektromagnetiske stråling bærer energi og momentum, som kan overføres, når den interagerer med os, ledes gennem vores elektromagnetiske batterikrop og derefter absorberes i vores fysiske celler, vores krop i materie. Vi transformeres gradvist fra kulstofbaseret stof til meget mindre tætte silica-baserede former.

Magnetfeltet påvirker hjernens neurale net

På grund af den måde, magnetfeltet arbejder med vores hjernes neurale net, vil vi se, at de mennesker, der kun arbejder med Ego-personlighedsprogrammet, dem, der er stationeret i deres identitet som et 3D-væsen; som er de første tre lag af intelligensmatricer i vores krop, disse væsener vil have en vanskeligere tid lige nu med at

tilpasse sig i de skiftende frekvenser. Vi bliver alle bedt om at bevæge os ind i højere intelligente former, hvis vi vælger at være medskabere af disse transformationskræfter under opstigningscyklussen. For dem, der ikke er opmærksomme, vil denne tid og tiden fremover være en vanskeligere tid for det niveau af 3D-væsen, begæret og smertekroppen, der opererer gennem en personlighed. Identitetsprogrammerne, såsom kollektive arketyper, der bruges til tankekontrol, begynder at blive fjernet, kortsluttet eller ændret. Disse arketyper er ved at blive ændret på den måde, de blev påvirket af planetens magnetfelt. Det kommer til at skabe splid og uoverensstemmelser i forhold til, hvornår nogen taler til dig udelukkende ud fra deres personlighedsprogram eller det negative ego.

Da disse magnetiske strukturer på planeten bliver mere urolige (på grund af de huller, der skabes mellem fission/fusionspartiklernes hastighedsændringer), vil det skabe huller i egoets/personlighedsprogrammets funktion. Egoet vil få sværere ved at artikulere og kommunikere i lineære koncepter, der virker rationelle og logiske med sund fornuft. Det, der forekommer rationelt og logisk for en person, vil være adaptivt til opfattelsen af personlighedsprogrammets ønsker. Personligheden vil miste sammenhængen og derfor få flere problemer med nødvendigheden af at tilpasse sig og forandre sig. (Kilde: juli 2008) Udskrift af Chaeyoung.

Manipulation af Månens magnetiske felt

Eksemplet på manipulation af Månens magnetfelt er, at Jordens akse er forskudt 23 grader fra den lodrette akse i forhold til Jordens bane omkring Solen. (Se Gravitron). Tilsyneladende er dette ikke den oprindelige og organiske bane for vores planet. Det er hældningen, der får jorden til at slingre som en snurretop, når den sænker farten. Det er også derfor, at nordpolen bevæger sig baglæns gennem dyrekredsen, fra Fiskenes tidsalder til Vandmandens tidsalder. Det tager cirka 26.000 år for en wobble at fuldføre sig selv.

Magnetiske dipoler og geomagnetiske ryk

Efterhånden som disse forskellige inputfaktorer accelererer ændringerne fra det pres, som disse kvantekræfter lægger på planetens kerne, begynder fysikken, der styrer disse kræfter, at ændre sig på planetens overflade. Elektromagnetisme er den vekselvirkning, der er ansvarlig for stort set alle de fænomener, vi møder i vores dagligdag.

Elektromagnetisme manifesterer sig som både elektriske felter og magnetfelter. Begge felter er blot forskellige

aspekter af elektromagnetisme, og derfor er de fundamentalt beslægtede. Således genererer et skiftende elektrisk felt et magnetisk felt, og omvendt genererer et skiftende magnetisk felt et elektrisk felt. Jordens kerne, hvorigennem dens roterende jævnstrøm genererer det magnetfelt, som vi registrerer på overfladen, holder ikke trit med den ydre "overfladiske" skorpe. Geofysikere anerkender, at magnetfeltet hovedsageligt har en dipolstruktur, der ændrer sig over tid og bevæger sig i en betydelig vestlig drift på omkring en meter i timen. De magnetiske dipoler er defineret som de overfladepunkter på den nordlige og sydlige halvkugle, hvor jordens magnetfelt er lodret. De magnetiske poler bevæger sig over tid, fordi jordens kernemagnetfelt har flux og ændrer sig. Med disse nylige ændringer i jordkernen sker der pludselige skift i det geomagnetiske felt på overfladen, og det forskyder hurtigt de magnetiske dipoler. Hurtige variationsimpulser fra jordkernen, der pludselig ændrer overfladefeltet, er kendt som et geomagnetisk ryk. Disse pludselige ændringer i overfladens magnetfelt og deres forskellige hastigheder og styrker kan være lokale eller globale. Det betyder, at visse områder af jorden har mere radikale skift i det magnetiske overfladefelt end andre. Geofysikere rapporterede, at jordens magnetfelt rystede i 1969 og erkendte, at der skete noget væsentligt med jordens kerne, som radikalt ændrede placeringen af den nordlige magnetiske dipol.

Der er en forbindelse mellem geomagnetiske ryk og hastigheden og bevægelsen af den nordlige magnetiske dipol. Det hænger sammen med det kendte fænomen, at polerne flytter sig i slutningen af denne cyklus, hvilket de faktisk har gjort gradvist hele tiden, men ikke med den katastrofale effekt, som nogle har forudsagt. Vi er på vej ind i den tidslinje, hvor jordens kerne hurtigt ændrer det planetariske magnetfelt gennem de forskellige niveauer af styrke, hastighed og flux af geomagnetiske storme og deres større begivenheder, geomagnetiske ryk. Massive geomagnetiske forandringer betyder også massive forandringer i den globale hjerne og dermed det enkelte menneskes forhold til denne hjerne. Magnetiske forandringer på disse niveauer vil skabe og/eller ødelægge på samme tid. Magnetiske forandringer på dette niveau vil også radikalt ændre tid og rum, som vi kender det. Vores forhold til tid vil blive flyttet frem, som om vi springer frem i tiden. Denne tidslinje, vi træder ind i, er en massiv ændring af vores identitetsfølelse, vores livserfaring, det, der definerer os, og alt det, vi nogensinde har kendt. Vi kan betragte det som en kæmpe mulighed for at ændre og tilpasse os til en nyere og mere levende version af os selv. Men den planetariske

frigørelse kommer med sin større sandhed: Intet fra fortiden, som er forældet og ødelæggende for vores åndelige vækst, kan hænge fast eller blive hos os. Det er vigtigt at vide, hvordan man slapper af og frigør sindet. Vær neutral og træk vejret dybt, da dette er mantraet for os alle nu.

Geomagnetiske storme

Der foregår så meget aktivitet i felterne med interplanetariske chok, elektriske toppe og geomagnetiske storme (se Geomagnetic Jerk), som, når vi forbliver fleksible, giver os det nødvendige momentum til at katalysere nogle store transformationer, der bringer os fremad. Det er en tid, hvor vi udsættes for ordsprogsagtige stød og bogstavelige elektriske stød, når den universelle lysstav bevæger os ind i den næste fase af spirituel aktivering. Vores kroppe kan føles som en strømførende ledning, hvor den elektriske stimulering bare pulserer og prikker gennem vores nerveender. Nogle af disse chokbølger kan komme i form af adfærd, der udspringer af oplevede forræderier eller konflikter i parforholdet; dette er for at få tidligere skjulte problemer op til overfladen, som endnu ikke er blevet set. Det kan være meget alarmerende at se noget, der var skjult, når det altid var foran dig, men alligevel blev opfattet anderledes. Men styrken og visdommen ligger i at anerkende objektet, begivenheden eller væsenet for, hvad det virkelig er, når det opfattes på ny i dette skiftende energetiske terræn. De geomagnetiske skift på planeten får os til at se meget anderledes på tingene. Starseeds er også i stand til at fornemme energetiske blueprint-strukturer og geomantiske koder (koder, der dirigerer energier i et bestemt mønster eller en bestemt frekvens) i feltet mere end før.

Magnetisk punkt af divergens

Den akkumulerede effekt af gradvist stigende frekvens og skiftende instruktionssæt i mange af de transdimensionelle tids- og rumfelter har nået et punkt med divergens. Det krafttryk, der udøves i det planetariske energifelt, resulterer i akkumulerende intensitet og ekstrem polaritetsforstærkning. Når den ekstreme polaritet af kombinerede kræfter, der eksisterer sammen i et kollektivt energifelt, når sit højdepunkt, opstår der en splittelse. Dette kaldes divergenspunktet inden for det faste punkt i feltet (i rækken af muligheder), hvor der sker en Bifurcation of Time.

Materiens polaritet i tiltrækningens reversering

Ved divergenspunktet, der bevæger sig fremad i tiden,

når de ekstreme frekvenspoler splittes ad, frastødes de yderligere kontinuerligt af den stærke kraft, der genereres af den samtidige forstærkning af hver side af de eksisterende polariteter. Dette er en omvendning af den nuværende forståelse af 3D-partikelstofs polaritetsstruktur, hvor modsætninger tiltrækker, og det, man kan lide, frastøder. Man kan beskrive det som en kvantebegivenhed, der finder sted i anti-partikel-energifelterne, hvor polaritetens tiltrækning ved en bestemt frekvensgrænse vender. Den tidligere sammensmeltning af modsatrettede polariteter af vibrationskraft reduceres, da der sker en forgrening og dermed en krumning i rumtidskontinuummet. Denne forgrening betyder, at den fundamentale laveste frekvens vil spiralere ind i et kontinuerligt faldende mønster, som i høj grad forstærker den stigende lave frekvens i tæthed, hvilket øger den energetiske komprimering. Omvendt vil den højere frekvenstærskel bryde væk fra den lavere basisfrekvenss ekstreme polaritet og rulle opad i den næste højere dimensionelle frekvensoktav, hvilket vil øge den energetiske ekspansion og vægtløshed. Det svarer til at udtrykke, at det vibrationspres, der udøves på den højere frekvens fra den laveste frekvens, og som skaber en gennemsnitlig grundfrekvens, mens de sameksisterer i et gruppenergifelt, vil ophøre med at eksistere på samme måde, som det har gjort tidligere.

Soludbrud ændrer det magnetiske felt

I øjeblikket affyrer solen konsekvent de stærkeste soludbrud, vi har oplevet, som videnskaben måler som et X-klasseudbrud, der falder ind under kategorien af de mest intense niveauer af solekspllosioner. På mindre end to uger har solen udløst over 28 soludbrud med nogle af de kraftigste koronale masseudladninger, der har nået jorden. Coronal Mass Ejections (CME'er) er en masse af ladede partikler og magnetisk feltenergi, der bryder ud fra solen som et vulkanudbrud. Koronale masseudladninger interagerer med Jordens ionosfære, hvilket ændrer magnetfeltets form og retning, samt skaber geomagnetiske storme, nordlys og øger rækkevidden af Jordens plasmaføntæne. Det er et klart bevis på, at vi gennemgår en intens solindvielse af udstrålende plasmaly, som hurtigt fremmer menneskehedens evolution (eller afvigelse) på vores valgte spirituelle rejse på denne jord.

Forgrening af tid

Vi er på vej ind i den næste udviklingsfase i de planetariske bevidsthedsfelter som et resultat af den forgrening i tidsfelterne, der begyndte for over seks måneder siden. Det er den magnetiske splittelse, der

opstår mellem tidslinjer, som styrer menneskeheden fortsatte udvikling og retning på jordplanet, når vi bevæger os ind i fremtiden. Det er som en galaktisk motorvej, der giver adgang til den planetariske arkitektur, der fungerer på samme måde som et interdimensionelt routing-netværk. Menneskeheden befinder sig ved et afgørende skæringspunkt, hvor man skal træffe det vibrationsmæssige valg af sin åndelige autoritet, som skaber en overordnet kvalitativ energetisk måling. Menneskeheden står over for en skillevej i tiden mellem at udvikle sig til det højeste udtryk for ens bedste fremtidsscenario eller at bevæge sig ind i en meget smertefuld nedtur til bunden af kaos, vold og lidelse.

Radikale magnetiske anomalier

Vi gennemgår endnu et stadie af skift i kernemagnetfeltet, som radikalt hæver den magnetiske toneresonans, der udgår fra planetens indre kerne. På grund af den måde, hvorpå de magnetiske feltresonanser forbinder sig med vores hjernes neurale net og bevidsthedsstationer, vil 3D-personligheden miste sammenhængen i sin lineære logiske bearbejdning. Derfor bliver menneskeheden konfronteret med nødvendigheden af at tilpasse sig de store forandringer, der sker i deres verden, og modificere, hvordan de tænker, og hvad de tror er sandt. Den globale hjerne er ved at ændre sig i forhold til radikale magnetiske anomalier genereret af kvanteskift i den roterende rotationsakse, som påvirker vores hjerne, tænkning og neurologiske bearbejdning. Drastiske magnetiske skift giver anledning til fornemmelser af magnetisk kompression og komprimering i materien, som er meget

ubehagelige for den fysiske krop.

Planetarisk magnetisk justering

Den akutte fase med at korrigere den magnetiske justering via genforbindelse med Krystalkroppens instruktionssæt finder sted inden for vinduet fra solformørkelsen den 10. juni til jævndøgn i marts 2022. Hvis disse fysiske symptomer ikke er til stede nu, kan de opstå i løbet af de næste ni måneder i forbindelse med den bevidstheds-mæssige genfødsel, der er nødvendig for at forberede sig på at navigere på den planetariske frigørelses- og opstigningstidslinje i 2022 og derefter. Magnetisk vending, intet kataklysmisk polskifte

Smaragdordenens tilbagevenden genopretter således Smaragdstrålen, som bærer den energetiske katalysator, der svarer til et lynnedslag, der leverer en eksplosion af massiv plasmastrøm direkte ind i de indre kamre i Smaragdkrystallens hjertecenter i den planetariske krop. Denne begivenhed forårsager en elektromagnetisk nulstilling i Planetary Grid Network eller Albion Lightbody, som vil vende de magnetiske positioner.

Molekylær komprimering

Det planetariske magnetfelt er den mekanisme, hvormed overdreven molekylær komprimering blev genereret af NAA-maskineriet for at holde kulstofmassen låst fast i tidssløjfer inden for ekstremt lave frekvenser og tæthed. Magnetfeltet binder de matematiske programmer og lyssymbolkoder til Jordens holografiske matrix og gittersystem for at køre specifikke arketyperiske mønstre og ekstremt lave kvaliteter af bevidsthedsenergi, såsom de kunstige røde bølgeimpulser. Se AI Red Wave og Red Cube.

JORDENS MAGNETOSFÆRE ER PLANETARISK LOGO

July 4, 2023

Kategorier: Inlæg-serie, System Matrix, Tag kontrollen tilbage

Tags: Bevidsthed, Energi, Frekvens, Indlæg-serie, M e n n e s k e r, Magnetosfære, Makro, Mikro, Opvågning, System

Forfattere: Lin Ajna G o m n t u

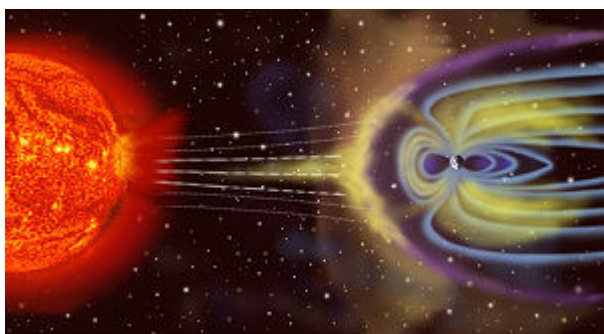

Som mennesker, der lever på denne planet, er vi

uadskillelige fra hver eneste begivenhed, der er registreret i denne planets tidslinje-historie, lige i al dens skønhed, storslåethed og i dens brutale begivenheder med forfærdelige traumer. Hver eneste af os eksisterer som de registrerede nerveceller i planetens krop og har hele planetens historie registreret i vores nervesystem og bevidsthedslagene i vores krop. Selvfølgelig går de fleste af os rundt med ringe eller ingen erindring om vores tidligere liv eller planetens historie for at forstå, hvordan

dette hukommelsestab radikalt har formet vores nuværende livserfaring.

Forholdet mellem makro og mikro

Vores planet som himmellegeme er menneskehedens "makrokosmos" og er skabt som et spejlbillede af vores egen individuelle menneskekrop, "mikrokosmos". Alle manifesterede former er styret af skabelseslove, der er fastsat i en arkitektonisk plan, som findes i flere dimensionelle lag. Disse love findes i flere lag af det auriske felt eller bevidsthedsfeltet, og de styrer direkte fysikken i den manifesterede skabelse. Det betyder, at intet manifesteres i en form, der er uden for en specifik plan, der projicerer det faktiske billede ind i fysisk substans og derfor fysisk stof. Mennesker, udenjordiske væsener, planeter, stjerner, sole har alle en specifik plan, der styrer dem.

Når der er en større kollektiv plan, der styrer en mindre arts plan (forholdet mellem makro og mikro), f.eks. for menneskehedens på Jorden, en anden planet eller universet, kaldes den kollektive krops plan for en "logos". Som sådan refererer vi til vores planets logos.

7. dimension

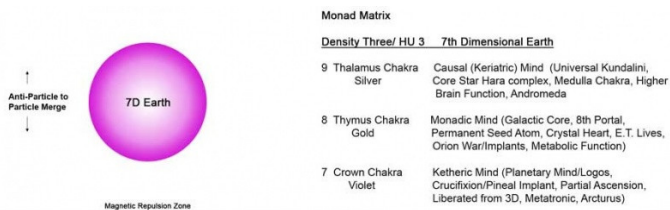

Vores planetariske Logos, den oprindelige plan og lov, der styrer Jordens planetariske krop, eksisterer i det ultraviolette spektrum af vores magnetosfære på det 7. dimensionelle niveau eller den violette stråle.

(Ovenstående billede viser jordens magnetosfære i samspil med vores sol). Dette er også den violette stråles plan, og her findes et aspekt af den fremtidige jord kaldet Gaia. De 7. dimensionelle logoer er forbundet med et stort kredsløbssystem, der udgør det kollektive menneskelige kronechakra og dets projicerede højere mentale legeme af den planetariske funktion, der er forbundet med områderne i Storbritannien. Arkitekturen af de planetariske logoer kontrollerer alle aspekter af planeten, fra de fysiske elementære substanser til de emotionelle, mentale og energetiske kvanter eller fordelingen af livskraft. Det er den vigtigste kontrolmekanisme og printplade, der styrer planeten på alle tænkelige måder. Det er klart, at disse funktioner også i høj grad påvirker eller kan bruges til at kontrollere mennesker, så de opfatter sig selv som det, vi som en gruppebevidsthed eller konsensus mener er identiteten af et menneske, der

lever på planeten Jorden. Den planetariske logos er makrokosmosfunktionen for det kollektive sind og mikrokosmosfunktionen for det individuelle sind. Planetlogos=Planetarisk hjerne=Kollektivt racesind=Menneskesind=Individuel hjerne. Alle disse aspekter af intelligens er en interaktiv del af den planetariske logos.

Planetarisk hjerne

Udtrykket Planetary Logos er også en måde at beskrive de behandlingsfunktioner, der dirigerer beskeder ind i den planetariske hjerne. Det svarer til en computerprocessorenhed/CPU-chip, der bruges i computere. Disse budskaber i den planetariske hjerne påvirker og kontrollerer alt levende på denne planet. Der er budskabsimpulser, som bliver kunstigt programmeret til at skabe tankekontrol, hjernedysfunktion og blokering af nervesynapser. Hvis vi er informerede og bevidste om disse energi greb, der er rettet mod vores bevidsthed, kan vi tilsidesætte dem ved at opretholde den indre spirituelle forbindelse som den prioriterede besked, vi modtager, og ved at skærme vores energi aura.

Den planetariske logo er en del af det ultraviolette bølgespektrum i det 7. lag af den planetariske bevidsthed, som er forbundet med menneskets kronechakra og det første intelligensniveau i den monadiske matrix.

Monadematrixen er en åndelig triadekrop og en del af vores identitet og erindringer i den fremtidige rumtid på 7D Jorden. I 2012 modtog planeten en stjerneaktivering, som accelererede potentialet for monadisk legemliggørelse.

Healing af krystallerne

Derfor er aktiveringen af krystalkernen og krystalhulerne på vores planet ekstremt vigtig for at forstå det bioplasmiske lys, der bliver krystalliseret til nye stofsustanser under morfogenesefasen. Og det har en direkte relation til den planetariske hjernefunktion, som påvirker menneskers hjerner og bevidsthed på global skala. Det hjælper flere mennesker til at have en sund hjerneaktivitet gennem afstemt energetisk sammenhæng, ved at modtage den rette balance af neurotransmittere og neurotransmissionsaktivitet, og husk på, at planetens nervesystem er det krystallinske gridnetværk. Når Gridworkere arbejder på gitteret, arbejder vi faktisk på planetens neurologiske system og hjerne. Det påvirker os på det mikrokosmiske niveau, fordi vi alle er nervecelleforlængelser af det samme neurale netværk, og når vi forbinder os i Unified Cooperation, opbygger vi styrken og potentialet i det netværk til at helbrede menneskehedens.

Når vi har til hensigt at heale de planetariske krystaller, når vi er villige til at deltage i krystalhealing, hjælper vi den planetariske krop med at genskabe balancen i det krystallinske netværk og transmittere velgørende krystalfrekvenser. Planetens krystaller rummer alle skabelsens elementer i sit krystallinske gitter, det er den direkte kanal til at forbinde den intergalaktiske motorvej i krystallinsk lys, hvorigennem vi kan kommunikere i alle retninger af tid og rum, og endda med stjernerne.

Falske feminine magnetiske felter

På grund af den igangværende uddrivelse af fremmede maskiner, der opretholder falske feminine magnetfelte, og moduleringen af magnetosfæren med organiske violette stråletransmissioner, der er mættet med intense

strømme af højere frekvenser fra Scepter- og Reuchelyssymbolkoder, som udpeget af de kosmiske grundlæggere, er den grundlæggende magnetiske toneresonans i den planetariske jernkerne blevet radikalt ændret. Siden Solar Rishi vendte tilbage, har transmissionen af Scepter-koder, der er forbundet med koden for den violette sol, strømmet ind i det planetariske gitter for at lægge fundamentet for Rha God Worlds 36D solplasma tri-wave vævede frekvenser. Koden for den violette sol med sceptertransmissioner fra Ametystordenen, der nu indstilles i den planetariske arkitektur til korrektioner, der skal foretages med Red Cube Violet Wave-inversioner, nulstiller de 15D til 7D blandede frekvenser for at køre korrektioner i magnetosfærens ultraviolette spektrum.

DET MULTIDIMENSIONELLE VÆSEN - DEL 1

July 6, 2023

Kategorier: Indlæg-serie

Tags: Ego, Energetisk, Guddommelig, I AM, Indlæg-serie, Multidimensionelle, Opvågning, Spiritualitet, Transformation, Væsen

Forfattere: Lin Ajna G o m n t u



think less
feel more
be more
90% of thoughts are loops
repeated and useless

Løft dit slør: Overlev opstigningsprocessen

Da jeg vågnede i dag, følte jeg en følelse af hastværk, angst og endda panik. Mit hjerte bankede hurtigt. Jeg kiggede ud og så en smuk orange morgensol, hvis stråler fremhævede skyerne fra den storm, der lige var passeret. Jeg blev klar over, at min cellekrop vibrerede med en viden om noget ubeskriveligt, et niveau af ny energetisk information, der var så stor, at den følte altomfattende. Jeg kiggede ud af vinduet igen for at se denne storslåede udsigt i horisonten, som om det ville forsikre den del af mig om, at alt er okay, alt er fredfyldt. Alting vil blive godt igen. Jeg var noget forvirret over denne cellulære reaktion af dyb angst, når jeg virkelig kunne føle i mit hjerte, at jeg havde så meget at være taknemmelig for. Jeg brugte morgenen på at indånde følelsen af fred og dyrke større

accept og taknemmelighed for alle de vidunderlige ting, der dukker op i mit liv.

Jeg kunne ikke lade være med at fornemme, at vi alle føler vægten af forandringens intensitet under opstigningen og kæmper med disse uregerlige eller frygtsomme udforskede dele af os selv. Alle disse personligheder, alle disse hatte, alle disse etiketter, som vi bærer som mennesker. Mor, far, lærer, healer, barn, vismand, udsending, uskyldigt fjols, spirituel kriger, forretningsmand, ægtefælle, partner – hvem er jeg i dag? Hvorfor føler jeg det, som om jeg er inde i en trykkoger? Jeg kan ikke se denne gryde, som jeg bliver kogt i, men jeg føler helt sikkert, at temperaturen stiger til et meget ubehageligt niveau! Hvad bliver vi forberedt på her på jorden? Hvorfor føler jeg, at min krop er bange og ængstelig for det, der skal komme?

Mange af os, især dem, der læser med, er meget bevidste om, at vi oplever et enormt bevidsthedsskifte på denne planet for menneskeheden og for alle livsformer. Vi kan mærke vores multidimensionelle selv komme online, og efterhånden som disse aspekter begynder at integrere sig i os, bliver vi mere bevidste om de mange fornemmelser og tilstedeværelser, som vi ikke har bemærket før. For dem af jer, der endnu ikke er klar over eller i stand til at identificere, hvem den multidimensionelle del af jer selv

er, skal I bare tune ind på de nye og anderledes, nogle gange mærkelige, men alligevel velkendte nye fornemmelser, tanker og følelser, som I oplever dagligt, mens I forandrer jer. Det er dig, og det er nyt. Så meget af det, vi plejede at gøre, det, vi plejede at være, det, der gav os glæde som person, fungerer bare ikke og vil ikke

fungere længere! Nogle af disse erkendelser er smerteligt frustrerende, mens andre bringer os stor glæde. Det ser ud til at være tid til støttehjul til den nye cykel eller nogle armstrækkere til at holde os flydende i den dybe ende af poolen. Hvis jeg bare kunne finde ud af, om jeg er på asfalten eller i vandet, er mit næstbedste gæt!

DET MULTIDIMENSIONELLE VÆSEN - DEL 2

July 6, 2023

Kategorier: Inlæg-serie

Tags: Ego, Energetisk, Guddommelig, I AM, Indlæg-serie, Multidimensionelle, Opvågning, Spiritualitet, Transformation, Væsen

Forfattere: Lin Ajna G o m n t u

Her kommer oversvømmelsen

Fornemmelsen af energetisk tilskyndelse til transformation opbygger momentum og føles i sin tvungne acceleration som en oversvømmelse af Jorden. Sluserne er åbne, og menneskehedens opvågning accelereres enormt. Det, der i vid udstrækning er blevet oplevet som subtilt og æterisk, eller som en u håndgribelig fornemmelse for dem, der er på vej mod bevidst opvågningen, er nu blevet meget tydeligt for mange andre. Vi bliver mindet om, at denne transformationsproces ikke længere kan undgås, at vi ikke kan gemme os for vores skabelser eller feje vores ubalancer ind under gulvtæppet ret meget længere. Hele skabelsen, inklusive planetlegemet, hjælper os aktivt med vores transfigurationsproces, så vi fuldt ud kan legemliggøre den guddommelige sandhedsånd, der bor i os. Vi bliver yderligere opklaret for at afsløre de dybeste niveauer af integritet og den dybt storslåede opvågning af vores autentiske selv, for at få adgang til den ubegrænsede bevidsthed indeni og manifestere vores sande sjælsønsker. Når vi erkender, at den guddommelige intelligens ikke er uden for os, men snarere findes i hvert atom og hver celle i vores fysiske kroppe, venter vores åbenbarende bevidsthedsoplevelse på os! Det lyder så vidunderligt, så utroligt at tage del i denne

transformation! At legemliggøre guddommelighed som menneskets guddommelige skæbne, det ville enhver person ønske. Kom så med det! Så hvorfor kan denne proces gøre så ondt, og hvorfor er den så forvirrende? Vi bringes til erkendelse af den smertefulde frygt, der dukker op inde i kaos, samtidig med at vi forstår, at kaoskræfterne er iboende i alle niveauer af transformation. Og her befinder vi os, stående i kaoskræfterne som en del af processen med vores jordiske transmogrifikation, mens hver eneste celle i vores krop bliver fuldstændigt, og jeg mener HELT, reorganiseret!

Hovedord: trans-mog-ri-fy Etymologi: oprindelse ukendt transitiv betydning: at ændre eller forandre meget og ofte med grotesk eller humoristisk effekt/ intransitiv betydning: at blive transmogrificeret synonym se TRANSFORMERE. Selv Merriam-Webster kender ikke oprindelsen til dette ord! Helt ærligt tror jeg, at vi ALLE kunne bruge en smule humor i vores personlige transmogrifikation lige nu! Det er klart, at vi må lære at finde os til rette i kaos, at bevare roen inde i orkanens øje. Nøgleordet i disse tider er at blive mere og mere tilpasningsdygtig og fleksibel. Med vores nye skærpede opfattelsesevne kan vi nu fornemme dette kaos stort set overalt omkring os! Og når det er sagt, så gentag efter mig: "Kaos er min ven!"

DET MULTIDIMENSIONELLE VÆSEN - DEL 3

July 6, 2023

Kategorier: Inlæg-serie

Tags: Ego, Energetisk, Guddommelig, I AM, Indlæg-serie, Multidimensionelle, Opvågning, Spiritualitet, Transformation, Væsen

Manifestation, A.A., B.A., M.A., Ph.d.

Efterhånden som vores planetariske opvågning tager til, vil enhver sjæl søge større forståelse og i sidste ende frihed fra den manipulation og kontrol, der stammer fra deres frygtsomme negative menneskelige egoer. Og at blive befriet fra kontrollen fra mennesker, der forsøger at manipulere andre, fra deres egne egoistiske frygtsomme menneskelige egoer. Som det fremgår af mange, er vi i kampens hede nu. Det indre armageddon er begyndt for så mange af os, og det er kampen mellem egoets skyggeselv og det højere selv, Kristus-sindet. Dette spørgsmål dukker konstant op til vores gennemgang: Hvem vil vi tjene? Det bliver endnu sværere under opstigningen, da konsekvenserne af vores valg i høj grad intensiveres og manifesteres aktivt. Der er ingen hvile for de åndeligt trætte, når vi forstår, at der IKKE findes neutrale tanker.

Menneskeheden må lære disciplinen at kontrollere impulser, der fører til tanker og følelser, samt hvordan vi styrer, hvor vi placerer vores opmærksomhed. De højere dimensioner er underlagt naturlovene, hvor tankeformer skaber øjeblikkelig manifestation. Manifestation sker ved hjælp af fokuseret tanke substans, råmaterialerne, der får energi fra vores emotionelle krops naturlige tilstand, når vi føler glæden ved at skabe, hvilket er inspirationen fra vitale kræfter. At udvikle kontrol over vores sind er den afgørende faktor i vores opstignings- og transformationsproces. Evnen til at styre vores opmærksomhed er nødvendig i vores cellulære transfiguration for at opleve disse højere riger af samskabelse og manifestation. Derfor får mennesker et hurtigt studie i at lære kunsten at manifestere. Og det er ikke et grundkursus, det er at gå fra børnehaven til master- eller kandidatniveau inden for en kort tidsramme. Og på nogle dage er dette jordiske skolepensum hårdt! Når vi hele tiden retter vores opmærksomhed mod de perfektionsmønstre, der er iboende i vores Højere Selv og Kristus-sind, stiller vi os i tjeneste for vores højeste selv, og vi magnetiserer vores ultimative manifestationer. Vores lys kan så strømme ind i disse perfektionsmønstre og give dem ubegrænset kraft, mens de ufuldkommenheder, der er i konflikt med disse mønstre, begynder at opløses. Når denne proces finder sted,

opbygger vi dag for dag den positive kraft i vores bevidsthed, som transcenderer negativitet eller modgang. Vi skal huske, at når vi fokuserer på eller er besat af vores frygt, som holdes af skyggejeget, kan det manifestere netop de ting, der skræmmer os. Det svækker vores energifelt og åbner os for negativitet. Men der er en balance i denne proces med at rydde op i frygten, som er meget vigtig. Det er ikke produktivt at benægte negativitet eller ondskab for den sags skyld, når den eksisterer i denne virkelighed og påvirker os hver dag i verden. Jeg er helt klart tilhænger af informeret bevidsthed ved at forstå de dynamikker, vi som mennesker er underlagt, men uden at nære frygt. I sidste ende er der ikke noget at frygte, for den, vi virkelig er, kan ikke trues. Men vi står nu over for al den frygt, som vi har følt og oplevet fra vores menneskelige begrænsninger og skjulte historie på jorden, som er registreret i vores celler. Når vi føler og ser vores frygt i øjnene, er det 99% af den opstignings- og spirituelle evolutionsproces, vi gennemgår i øjeblikket. Det er derfor, det nogle dage kan være så udfordrende at spille vores rolle og forpligte os til at forløse følelsesmæssige konflikter og frygt. Nogle dage beder jeg om en reset-knap. Men vi befinder os lige midt i opvågningen, og det er en afgørende del af vores transformationsproces, når vi skal legemliggøre vores multidimensionelle væsen. Og denne gang i slutningen af cyklussen spiller vi dette spil hele vejen til målstregen. Derfor skal vi blive mere komfortable med at se frygten i øjnene som en del af spektret af følelser i vores menneskelige erfaring, uden at blive fanget af den. Jo mere trygge vi bliver ved at se frygten i øjnene, jo mindre frygt vil vi komme til at se i øjnene.

Game Over – frygtens nulstillingsknap

De af jer, der ikke har adgang til Core Fear Removal Program, Cord Cutting Visualization og Emotional Release Newsletter fra mine arkiver, og som gerne vil have det, kan se ES Core Triad practices. De har været kraftfulde værktøjer for mange af mine klienter, inklusive mig selv. Til tider var jeg nødt til at tvinge mit ego af vejen, i hvad det troede var en produktiv brug af min tid, og disciplinere mig selv til faktisk at fokusere eller lægge mig ned et sted i løbet af dagen for at gennemføre øvelsen. Det er det hele værd.

DET MULTIDIMENSIONELLE VÆSEN – DEL 4

Kategorier: Indlæg-serie

Tags: Ego, Energetisk, Guddommelig, I AM, Indlæg-serie, Multidimensionelle, Opvågning, Spiritualitet, Transformation, Væsen

Forfattere: Lin Ajna G o m n t u

Paper Bag Syndrome

Lige nu befinder mange af os os i de mest intense lag af vores personlige transformationsproces og følelsesmæssige healing, og det kan være udmattende. Vi er ikke kun i gang med vores eget følelsesmæssige forløsningsarbejde, men nu synes andre mennesker i vores nærhed at have brug for hjælp mere end nogensinde! Vores telefoner kimer, folk har brug for råd og vejledning! De, der vågner, ser ud til at fungere som et informationscenter, der leder andre til deres næste destination. Selv noget så simpelt som at lede nogen til den nærmeste tankstation synes at være din eneste opgave på gaden, mens du er i selskab med hundredvis omkring dig. Er du iført en uniform? Hvordan ved de, at du har svaret på deres spørgsmål?

Jeg vil gerne lykønske dem af jer, der oplever dette, da I må erkende jeres mestring, og at I er mere sammen, end I selv tror. I vibrerer højere. Du er ved at lære at være en mester. Ejer det. Så når vi ejer og står i vores mesterskab, virker det besynderligt, at så mange af os føler, at vi ikke kunne manifestere os ud af en papirpose i disse dage. Der er så mange ting i vores liv, der føles desorienterende og uplanlagte. Det sender et ret blandet budskab, gør det ikke? Åh Guddommelige Multidimensionelle Gud-Selv, manifesterer du dig her i denne tæthed eller i den 122. dimension? Vi bliver ved med at tjekke vores indre virkelighed ved siden af den ydre virkelighed, og dualiteten er der stadig! Hvordan kan det være? Er vi her bare for at stå på fortovet og lede folk hen til den næste tværgade? Med min gamle økonomiske baggrund i Lisa Part One-livet bringer det mig til begrebet at analysere kløften. På en eller anden måde er vi herovre og ser på, hvordan det ser ud derovre. Vi kan se, føle, smage og næsten sidde på denne nye virkelighed, men når vi åbner øjnene tilstrækkeligt meget, forsvinder den ud af syne. Vi begynder at overanalysere alt, hvad vi gjorde eller ikke gjorde her, for at få den nye virkelighed derovre til at blive en klar manifestation i nutidens tæthed. Der er stadig en kløft. Og hvis det ikke er på vores tidsplan, eller vi har oplevet det i fortiden, slår vi mentalt os selv oven i hovedet for vores mindre end perfekte manifestationsevner. Mange mennesker har følt, at de gjorde noget forkert. Lidet anede vi, at det åndelige fundament er ved at blive bygget til noget, der er så stort, så enormt, at det er ubeskriveligt. Kvanteforspringet i

evolutionen for uanede mængder af livsformer åbner enorme muligheder for os, for at lege og opleve i et helt nyt paradigme. Det grundarbejde, vi er ved at lægge i denne tid, er langt ud over vores trossystem i sit omfang og sin virkning. Det er ikke op til os som ego-selv at blande os i skabelsesmekanismerne for multidimensionel opstigning af en hel art, for slet ikke at tale om den planetariske og universelle krop. Lad os for guds skyld falde til ro. Jeg tror godt, vi kan leve med en overgangsperiode ind i vores nye virkelighed. Lad os lære kunsten at overgive os og slappe lidt af.

Vi befinder os ved et omdrejningspunkt for en meget interessant energidynamik set fra et dimensionelt virkelighedsperspektiv. Denne faseovergang er noget, vi har forberedt os på og trænet til i et godt stykke tid. Vi er meget tættere end nogensinde før på en ny virkelighed, og alligevel føles den stadig u håndgribelig og tvetydig. Det guddommelige paradoks synes at blive forstærket på alle niveauer af det, vi oplever i vores liv. Vores munde løber i vand efter noget lækkert, men vi har ingen anelse om, hvad vi skal til at smage eller sluge.

Men vi bliver klarere og klarere hver dag omkring vores valg, beslutninger og det, der ligger i vores egen personlige integritet og spirituelle sandhed. Vi rydder op i lag på lag af slim og snavs fra vores underbevidsthed, indre barn og endda det kollektive ubevidste sind. Selv forfædre dukker op, når de kan, med en æterisk støvsuger, der hjælper os med den nødvendige støvsugning og spirituelle rengøring af huset.

Universet venter på, at vi er fuldt til stede, fuldt bevidste og fuldt strålende som de lyspunkter og den sandhed, vi virkelig er. Du ved, de såkaldte guder med hukommelsestab. Og alligevel tror vi stadig ikke på, at det kan være sandt. Vi har en tå inde og en tå ude, og det føles godt, men det føles nogle gange for godt til at være sandt. Vi er på de næste niveauer, hvor vi fuldt ud omfavner de oplevelsesmæssige komponenter af vores multidimensionelle gudsvæsen i stedet for blot at intellektualisere det. Når vi er Gud-væren, er der ingen grænser, og der er ingen begrænsninger. Og det er der, vi er nu.

Lad os alle rejse os op sammen, for vi er her alle som én!

Der er ingen grund til at manifestere denne fantastiske nye virkelighed på grund af utålmodighed. Når du så vågner op til din Gud-væren-hed og siger: Åh nej, det var ikke det, jeg ønskede! Vi må være krystalklare i vores fokus som ansvarlige manifestatører og medskabere, i guddommelig perfektion og harmløshed over for hele skabelsen. Dette er en direkte funktion af vores spirituelle indvielse i at legemliggøre vores guddommelighed, så bliver det ubesværet. Indtil da er vi stadig i træning, så lad os have lidt humor og sjov med det hele. Det kræver en

masse ingredienser, kærlighed og muligvis simren at skabe et hot univers.

Jeg indrømmer, at jeg stadig simrer og inviterer resten af mine medsimrere til at komme med i gryden. Vi er her sammen. Det er nyt, og det er dig! Jeg elsker jer.

Indtil da, bliv i lysstyrken fra dit hjerte og din sjæls vej, vi er her som én!

SPIRITUEL ADMINISTRATION

July 6, 2023

Kategorier: Indlæg-serie, Tag kontrollen tilbage

Tags: 111111, 1212, Energi, I AM, Indlæg-serie, Opvågning, Spiritualitet, Tag kontrollen tilbage

Forfattere: Lin Ajna G o m n t u



Mens vi går ind i en atmosfære af hurtigt skiftende energier i nedtællingen fra 11:11:11-portalerne til 12:12-porten, er der endnu en kendsgerning at overveje. I dag er Solen på linje med Mælkevejens kerne, det galaktiske centrum i vores hjemlige galakse. Denne tilpasning til det galaktiske center vil skabe stærke indflydelser i slutningen af året for at fremskynde vores åndelige oprydning, mens vi gør os klar til vores nye roller i det nye år. Vi befinder os i en fase med administrativ oprydning, hvor vi får styr på alle ender og kanter, krydser T'erne og sætter prikker på l'erne, før vi lukker gamle konti. Der er ingen ny bevægelse fremad, mens vi rydder op i gammelt snavs og får styr på vores sager for at forberede os på det kommende år.

Når vi krydser denne astrologiske linje til det galaktiske center, fungerer solen som en kondensator, der resonerer med den større galakse og omfordeler dens energi til os. Den samlede effekt er meget intens som en kosmisk storm, der ikke er nogen flugtvej fra. Vi bliver nødt til at lade denne energi strømme gennem os og omkring os, mens vi er så åbne, udvidede og ledende som muligt.

Hvad er det galaktiske center?

Vores sol er en del af en massiv spiral af stjerner i rummet, som har en bule i midten. I kernen af denne udbuling er der noget, der kaldes et supermassivt sort hul. Dette sorte hul har samme placering som Sagittarius A, en kompleks radiokilde, der også befinder sig i kernen af vores galakse. De gamle mayaer var meget opmærksomme på det galaktiske centrum i deres astronomiske og astrologiske beregninger, da de skabte deres tidskalender. Det langsigtede syn på Jordens og Solens tilpasning til dette punkt er de vigtigste faktorer bag 2012-fænomenet, også kendt som Ascension Cycle. Da denne hurtige acceleration sker i de naturlige tidscyklusser i planetens evolutionære proces, skifter Jordens magnetiske gitter. Dette resulterer samtidig i hurtige skift i menneskets DNA-instruktionssæt og dermed evnen til at opfatte og opleve højere dimensioner af bevidsthed. Denne tidsperiode vil bringe mange uventede drejninger.

Stå stille

Lige nu, i denne korte overgangsperiode, hvor vi forbereder os på at træde ind i den nye verden i det nye år, sker der meget mere, end det ser ud til. Det kan virke, som om mange af os er ved at nå bunden med hensyn til vores gamle roller og vores gamle midler til økonomisk og anden støtte. Det er mørket før daggryet, så at sige. Overlevelseshed, karriere og penge er i højsædet for mange af os. Vi er ved at blive omstillet og reorganiseret uden nye muligheder i horisonten endnu. Det kan føles som en tid med desperation. Men det er

midlertidigt og nødvendigt for at få os på linje med vores nye destination, som snart kommer.

Vi bliver bogstaveligt talt sat i nye positioner og steder som forberedelse til dette nye niveau af vores autentiske selv, der dukker op i det nye år. Vi er på vej ind i vores nye identitet, som en del II i vores livs bog. Den første del af vores bog, del I, er nu ved at lukke. Denne nuværende tid med beslutninger lægger grunden på højeste niveau for vores skæbnevej. I løbet af det næste år vil mange blive forankret så dybt i den nye virkelighed, at intet kan få os væk fra vores sjæls skæbne. Alle forandringer, planer og faser for at skabe denne nye virkelighed er begyndt, så på mange måder er det en færdig aftale.

Når energierne pludselig stopper, er det mange gange, fordi tingene bliver diskuteret af alle de kollektive sjæle og det spirituelle hierarki, før vi går videre. Der er ingen tvivl om, at tingene skrider frem efter den guddommelige plan, og alt er lige, hvor det skal være.

I henhold til hver persons særlige gaver og talenter, i henhold til hvad hver enkelt har valgt med hensyn til at være her på planeten under opstigningen, vil vi hver især finde en perfekt niche, der passer til os som intet andet. Vid, at vi vil blive støttet fuldt ud af Spirit, så vi vil være i stand til at udfylde vores nye roller. Der vil blive taget hånd om os, da vi er vejvisere og lærere for de nye

energier til den nye verden.

I denne overgangstid, i de næste par uger, er det bedst at slappe af og holde lav profil. Koncentrer dig om din kommende rolle, og hvad dit særlige bidrag vil være i det næste år. Der vil opstå næsten øjeblikkelige manifestationer, og tingene vil ændre sig på et øjeblik. Forbered dig på det uventede og på forandringens store velsignelser.

Tingene ændrer sig allerede så hurtigt, at det kan føles næsten umuligt at lægge planer. Jeg ved, at når nogen spørger mig om en begivenhed, der ligger en måned ude i fremtiden, krymper jeg mig næsten. Når vi først tror, at en omstændighed er på plads, så er den pludselig væk. Hele situationen ændrer sig, og en ny situation opstår sammen med endnu en tilpasningsperiode. Og så ændrer den situation sig også. Vi er helt sikkert ved at lære at leve i nuet. Det er ment som en træning i at være til stede i nuet hele tiden. På den måde kan vi skabe ud fra en klar palet i ethvert givet øjeblik.

Igen må jeg understrege, at du ikke er gået forkert et eller andet sted. Slap af og forbered dig på nogle fantastiske forandringer i det nye år. Drøm og forestil dig altid det optimale for dig selv.

Indtil da, bliv i lysstyrken fra dit hjerte og din sjælsvej, vi er her som én!

OVERLEV OPSTIGNINGSPROCESSEN

July 7, 2023

Kategorier: Indlæg-serie, Tag kontrollen tilbage

Tags: Bevidsthed, Energi, Frekvens, I AM, Indlæg-serie, M e n n e s k e r, Multidimensionelle, Opstigning, Opvågning, Spiritualitet

Forfattere: Lin Ajna G o m n t u

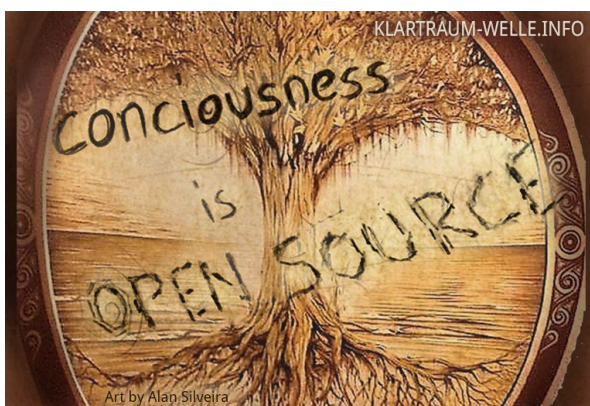

Formålet med denne månedlige serie vil være at udforske og bedre forstå de symptomer, vi kan opleve i vores fysiske og energimæssige kroppe under opstigningen. At beskrive denne opvågningsproces mere detaljeret, mens

vi gennemlever den, og at udforske forskellige værktøjer til at klare os selv så glat og let som muligt. Denne artikel vil gennemgå betydningen og mekanikken i Ascension og diskutere de forskellige symptomer, vi som mennesker kan støde på i vores evolutionsproces. Vi vil dele og undersøge disse symptomer og i fremtidige artikler udforske de konsekvenser, de har for mennesker, vores planet og bevidsthed.

Det er vigtigt at dele denne information for ikke at føle sig isoleret og bange for det potentielle utal af usædvanlige oplevelser, der kan være resultatet af den integration af vores højere lyslegemer, der sker under vores opstigningsproces. Mit ønske om at dele denne

information kommer fra min meget personlige og skræmmende fysiske opvågningsproces, som afmonterede hele min virkelighed og mit ego på meget kort tid. Jeg deler mine erfaringer med alle, der måtte have brug for disse oplysninger, da jeg har oplevet mange usædvanlige, mystiske og uforklarlige manifestationer i mit liv, siden min spontane kundalini-frigørelse for flere år siden. Da jeg ikke havde nogen guru, lærer eller mentor til at forklare mig det, var mit ego skrækslagen for, at jeg var ved at miste forstanden og min identitet i det liv, jeg havde kendt indtil da. Hvem henvender man sig til, når man har kundalini-influenza? Hvem i alverden taler man med, når man bliver introduceret til andre dimensionelle væsener i et organiseret spirituelt hierarki? Desuden har jeg haft mange fysiske lidelser, der dukkede op i perioder, hvor den guddommelige kraft blev forøget og aktiveret i mig. I disse perioder var jeg velsignet med at have hold af engle og mestre omkring mig, da jeg var følelsesmæssigt ødelagt og fysisk syg, hvilket blev forværret af min manglende forståelse af, hvad der foregik.

Nu ønsker jeg at dele mine erfaringer for at hjælpe alle, der måtte have brug for denne information, så det at have denne viden kan udrydde frygten for at møde de ukendte mysterier, der ligger indeni. Når vi først går ind i og bliver indviet i disse Guds mysterier, er der ingen vej tilbage. I disse tider, hvor planeten accelererer så hurtigt ind i højere frekvensmønstre, vil mange flere mennesker opleve spontane opvågninger og bevidsthedsændrende oplevelser. Mange af disse mennesker vil ikke være i spirituelle eller metafysiske omgivelser, når det sker, det vil være kontorfolk, bankfolk, den gennemsnitlige person i det nuværende niveau af massebevidsthed. Den ultimative frigørelse af vores sjæl kommer gennem denne velsignelse, og vi som mennesker må omfavne og forberede os på denne forandring, der for altid vil ændre den måde, vi opfatter virkeligheden på. Denne proces er den guddommelige skæbne for hele menneskeheden og vores smukke planet. Vi befinder os i en accelereret evolution, og det er tid til at forberede sig.

Mekanismerne bag skiftet

Lad os gennemgå betydningen af opstigning, og hvorfor vi som mennesker vil opleve fysiske, følelsesmæssige og mentale symptomer og forandringer.

I øjeblikket befinder vi os i en fase, hvor vi ekspanderer ind i områder med højere bevidsthed som multidimensionelle mennesker, der lever på denne planet. I denne fase af opstigningscyklussen vil vi som mennesker opleve mange forskellige fysiske symptomer, når vi skifter vores celler til højere frekvensmønstre.

Opstigning handler om at bringe de lag af lys, den kraft, der findes i niveauerne af vores åndelige kroppe, vores multidimensionelle gudselv, ned i materien og forankre dem i den fysiske virkelighed. Samtidig er opstigning et skift i energetiske frekvensmønstre i et dimensionelt rum, som, når de absorberes og aktiveres i lagene i det planetariske og menneskelige bioenergetiske felt, aktiverer dets DNA-skabelon-instruktionssæt. Dette katalyserer en kæde af begivenheder, der skaber en fuldstændig transformation og transmutation af forskellige mønstre og programmer i de energetiske skabeloner for den menneskelige sjæls rejse inden for en cyklus af evolutionær tid. Når de aktiveres, begynder disse mønstre at skifte, dukke op igen og fjerne de lag af erfaringer, der er kodet i hver eneste celle, og de hukommelsesmønstre, der ligger som en energetisk vibration i kroppen.

Opstigningsprocessen handler om at flytte bevidstheden fra én virkelighed til en anden, hvilket inkluderer bevidstheden om, at der kan eksistere flere virkeligheder på samme tid. Da en virkelighed er en dimension, er det, vi foretager os, i bund og grund et komplet dimensionsskift. En dimensionel virkelighed holdes på plads af et komplekst lag af kodede energetiske gitre, der skaber illusionen af tid og rum, så bevidstheden kan opfatte og deltage i sin egen oplevelse inden for båndbredden af det pågældende frekvensområde. Når de dimensionelle gitre skifter frekvens, og de magnetiske egenskaber ændrer sig, vil alle ting, der eksisterer inden for dette bredbånd af virkelighed, også skifte og ændre sig på et utal af måder. De naturlove, der styrer tid og rum, som vi kender dem, vil ændre sig. Det betyder også, at opfattelsen af vores rumlige bevidsthed, vores forhold til tid og rum, også vil ændre sig ret dramatisk.

For at gå igennem dette skift må vi derfor forberede os og justere vores måde at tænke og være på til det, der er i overensstemmelse med vores sjælsformål og sande guddommelige essens. Overgivelse og accept er to vigtige egenskaber, som vi skal lade gennemtrænge os for at gøre det lettere. For at ændre den gamle adfærd og de tankemønstre, der ikke længere tjener vores sjælsformål, må vi blive bevidste om de overbevisninger og den adfærd, der eksisterer som ubalancer i os, og tage de rette skridt til at integrere eller rydde dem. Denne proces vil bringe vores dybeste frygt, overbevisninger om begrænsninger og gamle smertemønstre op til overfladen, så vi bevidst kan erkende, løse og helbrede dem gennem begivenheder, der udløser dem i vores bevidsthed. Nogle af disse problemer er nedarvede og kan føles ret mærkelige, men alligevel velkendte, når de

bringes til vores bevidsthed. Det er vigtigt at huske, at vi ikke kun rydder op i vores eget individuelle mind grid, men også i de karmiske mind implikationer og de kollektive (u)bevidsthedsimplikationer på denne planet fra den sidste evolutionære cyklus. På den måde kan vi omforme omstændighederne i vores sind til at være mere upersonlige og løsrevet fra at identificere os med det specifikke problem, der er kommet op til overfladen for at blive rensset i vores kroppe. Værdsæt og anerkend dit lysvæsen for at acceptere opgaven med denne clearing, snarere end at hævde, at den tilhører dig.

Ved at gøre dette gentagne gange renser vi vores følelses- og energikroppe for de gamle traumer, overbevisninger og frygt, som har forhindret os i at opleve vores sande væsen og bringe mere glæde ind i vores liv. Når den følelsesmæssige krop er forløst og rensset for gammel smerte eller traumer, er den fysiske krop i stand til at fjerne det, der svarer til denne blokering.

Alt dette sker samtidigt i alle lag af det bio-energetiske felt, når hver healing cleares. I virkeligheden er det en fuldstændig clearing og frigivelse af disse smertefulde begivenheder, der er fastholdt som mønstre i kroppen fra sjælens optegnelser og cellulære hukommelse. Og det er ret ærefrygtindgydende, når man indser, hvordan det vil påvirke den menneskelige oplevelse, når vi bevæger os fremad!

Når disse smertefulde mønstre fjernes fra sjælens hukommelse, omkoder clearingens også vores DNA, så det kan rumme mere lys og dermed opretholde vores nye frekvens og vores tilstand af stigende højere bevidsthed og multidimensionalitet. Når vi holder dette større lys og denne avancerede genetiske pakke i vores bioenergifelt, gør det det muligt for andre gennem resonansprincippet at vibrere med den øgede frekvensrate og aktivere deres eget indre potentiale og guddommelige arv mod opstigning.

Transmutationelle symptomer

På grund af nogle af de ekstreme transmutationelle symptomer, der dukker op i øjeblikket, vil jeg gerne være mere specifik for dem, der kan have gavn af dette detaljeniveau. Jeg har klienter, familie og venner, der rapporterer, at noget føles meget forkert i det, der sker med dem, på grund af de ekstreme transmutationelle og transformative symptomer, de oplever. Mange af dem er vage, enten har de svært ved at beskrive det eller kan ikke udtrykke det i lineære tanker og sprog. Når de går til lægen, får de at vide, at de skal tage medicin, eller de bliver bedt om at søge professionel psykologisk hjælp. Jeg

påstår selvfølgelig ikke, at jeg giver nogen medicinske råd. Det kan være gavnligt for nogle af os at opsøge medicinsk eller psykologisk behandling under vores proces. Vi må hver især følge vores egen indre vejledning om, hvordan vi skal gå videre med det, der sker i vores fysiske og energimæssige kropssystemer i denne hidtil usete tid med acceleration.

Visse symptomer bliver nu mere tydelige, så jeg deler en mere detaljeret liste i tilfælde af, at det er støttende. Når vi ved, at dette er en proces, og at mange andre føler de samme ting, kan en vis ro bringes ind i sindet. Mange kan hvile i visheden om, at de bliver transformeret på måder, der kan føles ekstremt hårde for den fysiske krop.

Nogle af de rapporterede symptomer omfatter:

tryk i kraniet og hovedpine
ekstrem træthed
Opvarmning af den fysiske krop
Kvalme
svimmelhed
glemsomhed
irritabilitet
Søvnløshed
ledsmerter
smerter i kroppen
muskelkramper i ben, lægge og skuldre
influenzalignende symptomer
kundalini-oplevelser
Diarré
følelse af at være ude af form
Muskel smerter
hududslæt
snurren i kropsdele
at have specifik bevidsthed om et indre or
Foringelse af rumlig bevidsthed
Klodsethed
Feberagtig følelse
Følelser af at være der og ikke være her
tab af visuel skarphed
hukommelsestab
ændringer i krops- og hovedbehåring
manglende evne til at koncentrere sig
følelsen af at rejse sig op eller bevæge s
følelsen af, at man ikke kan nå noget, for
angstanfald, der kommer pludseligt og fors

Vores kroppe oplever også ofte et sus af varme og energiudladninger, som ikke er behagelige. Vores kroppe forskydes på termodynamiske måder, og med så meget lys, der kommer ind i kroppens felter, forhindrer nogle af

de symptomer, vi oplever, faktisk vores fysiske køretøjer i at sprænges af lysets intensitet. Vi kan opleve et triadisk søvnmønster, hvor vi vågner hver tredje time, eller afbrudt søvn, fordi vi bliver recalibreret og bearbejdet energetisk om natten. Det bidrager til, at vi er rastløse og trætte om morgenen.

Husk at være blid mod jeres hjerter og væsener, og tillad kun andre inden for grænserne af jeres indre helligdom, som behandler jer på samme måde. Dette kan være en ekstremt sårbar tid følelsesmæssigt. Vi er nødt til at slippe frygten for at bede om hjælp og investere i os selv for at føle os afbalancerede og sunde. Massage,

kropsarbejde, energiarbejde, spirituel rådgivning og bare latter og sjov er ekstremt vigtigt i denne tid. Tillad dig selv!

Hvis jeg kunne formidle noget til vores læsere, ville det være at understrege, hvordan mennesker er så dybt elskede og værdsatte af Ånden, Hierarkierne og Planeten, fra alle dem, vi tjener som Én. Virkningen af vores kollektive arbejde i denne evolutionære tidscyklus er ubegribelig! Tak med dyb taknemmelighed for alt jeres fantastiske arbejde!

Bliv i lysstyrken af jeres hjerte og sjælsvej! Vi er her som EN!

DU VAR ALDRIG ALENE... DEL 1

July 8, 2023

Kategorier: I AM, Inlæg-serie

Tags: Forandringer, I AM, Indlæg-serie, Opvågning, Spiritualitet, Tag kontrollen tilbage

Forfattere: Lin Ajna G o m n t u

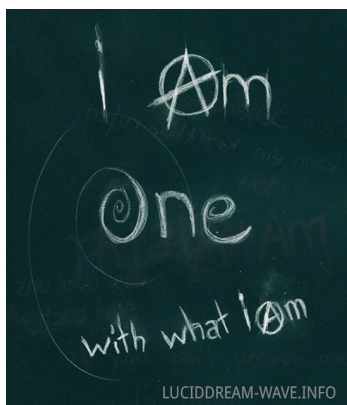

På trods af den tyngde, du har kæmpet med i fortiden og endda for nylig, opgav du aldrig håbet eller dig selv.

Selv når du følte, at tingene aldrig ville blive bedre, tog du dig den nødvendige tid til at arbejde dig igennem den programmerede frygt.

Du begyndte endda modigt at se omstændighederne i øjnene.

Traumer og ALLE slags følelser som tristhed, frygt og endda vrede.

Du har måske isoleret dig i et stykke tid som følge heraf. Der skulle ske en stor indre forandring, og det vidste du udmærket godt.

Du kunne udmærket se, hvordan du levede, og hvordan du ønskede at leve.

Gennem dette oplevede og så du, at du var nødt til at foretage ændringer for at blive den, du ønskede at være, og for at være der, hvor du ønskede at være.

Ingen så det eller opfattede det, men du gjorde det hårde

arbejde, det kan jeg se meget tydeligt...

Du skal vide, at din sjæl er utrolig stolt af dig, ligesom jeg er.

Den måde, du håndterede ALT, hvad livet kastede efter dig, var utrolig og virkelig ubeskrivelig.

Jeg er glad for, at du er den person, for andre ville være væk for længst.

Men du er her, stærkere end før.

På trods af ALT dette har du ikke mistet, hvem du virkelig er på et sjæleligt plan.

Derfor har du arbejdet på at afslutte disse svære cyklusser, men det betyder ikke, at der ikke vil ske flere "negative" eller "svære" ting nu.

Det kan vi ikke undgå, for der er stadig ting, der skal ændres, derfor årsag&virkning....

Men du har ændret dig så meget indtil videre, at når du nu igen bliver konfronteret med vanskeligheder, vil du ikke bryde sammen som før, fordi du nu ved præcis, hvordan du skal håndtere ALT.

Jeg har også på fornemmelsen, at du nu er kommet i en meget mere afbalanceret indre energi følelsesmæssigt. Hvis du ikke har set det endnu, vil du snart se resultatet af dit hårde arbejde.

Det vil forbedre din følelsesmæssige tilstand, dit velbefindende og din tilgang til livet og relationer.

Jeg kan se den tyngde, du stod overfor, hos nogle af jer kan jeg se, at du virkelig ikke ønskede at komme videre,

andre var fyldt med angst og frygt og fanget i en løkke. Men du har nu brudt ud af den cyklus. Jeg håber, at du giver dig selv kredit og taknemmelighed for, hvor langt du er kommet. Du er nu virkelig klar til at begynde et liv uden frygt. Du vil aldrig føle frygt, men den vil ikke kontrollere dig, som den gjorde engang. Du har afsluttet en meget betydningsfuld cyklus på denne måde, for mange af jer har dette været en cyklus gennem tidligere liv.... Du har måske været vidne til, at andre i din familie har været plaget af deres egen frygt. Mange af jer har indset, hvad der sker, når man ikke lytter til sig selv.

DU VAR ALDRIG ALENE... DEL 2

July 8, 2023

Kategorier: I AM, Inlæg-serie

Tags: Forandringer, I AM, Indlæg-serie, Opvågning, Spiritualitet, Tag kontrollen tilbage

Forfattere: Lin Ajna G o m n t u

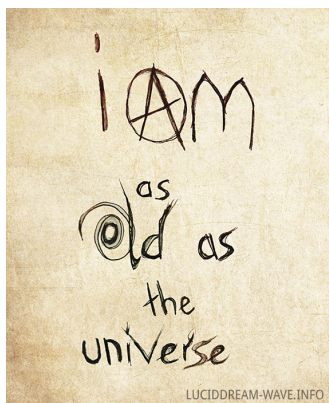

Du er nu også klar til at åbne dit hjerte igen, hvor du måske har lukket det i så lang tid. Jeg kan se, at du virkelig er begyndt at gøre det nu. Der er så meget kærlighed i dig, som fortjener at blive delt med andre, men også med dig selv. Når du begynder at gå ud i verden igen, får du energi, så bliv ikke overrasket, hvis du ser eller allerede har modtaget en overflod af tilbud. For du tiltrækker nu mange ting til dig. Folk kan mærke dit lys og din nærende energi, og de bliver tiltrukket af dig. Du ved det ikke, men dit hjerte har en naturlig healingsevne og er i stand til at udtrykke følelser på unikke og værdifulde måder. Folk tiltrækkes af det, ikke kun romantisk, men også når

Og så besluttede I jer for at bryde denne programmerede cyklus. Så du har virkelig gjort det. Der er så meget på vej til jer lige nu, som I ikke engang kender til endnu. Der er meget, meget godt i det, selv om det føles, som om det ikke er det. Så tro ikke, at udviklingen vil tage lang tid hos dig, at den er gået ubemærket hen, eller at resultaterne ikke vil komme. Du er der allerede. Du ser nu ud til at indse omfanget af din egen kraft og evne, så endnu engang er ALT ved at ændre sig.

det gælder forretning og passion.

De ser potentialet i dig og sjældenheden og renheden i din ånd.

(Se fuglen)

Jeg ser dig blive meget mere komfortabel med at hævde dig selv og sætte grænser i fremtiden.

Jeg ser dig føle dig meget mere mentalt afbalanceret, endnu mere afbalanceret, end du er nu.

Du vil begynde at se ALTing meget mere klart og tydeligt. Og på samme måde vil den nye vej åbenbare sig undervejs.

Du vil også føle dig meget mere tryk ved at gøre det, du virkelig har lyst til, og ikke bare gøre noget for at behage andre, eller fordi det er det, man "bør" gøre.

Jeg kan se, at du måske har lyst til at rejse meget eller endda planlægger at flytte.

Nogle af jer rejser HELE vejen eller flytter ud for første gang eller længere væk....

Det vil have en ekstremt positiv indvirkning på jeres vækst og generelle velbefindende.

Der er så mange nye oplevelser på vej, en af dem er følelsesmæssig tilfredsstillelse, og jeg fortæller jer resten næste gang.

Jeg kysser jeres hjerter 🥰

DEN KOSMISKE SPIRITUELLE KROP – DEL 1

July 10, 2023

Kategorier: I AM, Inlæg-serie, Udvid din bevidsthed

Tags: Bevidsthed, Energi, Frekvens, I AM, Inlæg-serie, Opvågning, Spiritualitet

Forfattere: Lin Ajna G o m n t u

Selv om krigen om bevidstheden stadig er meget

aktiv, føles det, som om vi i løbet af de sidste par måneder er nået frem til et nyt udsigtspunkt. På samme måde som når man vandrer på højere og højere tinder med større og større udsigt, indtil man når toppen, går vi ind i dette år med en mere panoramisk udsigt. Gennem den Universelle Roses åndedrætsspiral, de tre optegneshaller for Jordan-Tara-Gaia og tilsynekomsten af de Kosmiske Åndekropslag er menneskeheden ved at tilpasse sig den solare symbioses stjernefødte cyklus, der har frembragt Elaysa-Melchizedeks og den tredobbelte solare Reishas eller Yanas' længe ventede tilbagevenden. Dette er den repræsentative sammensmeltning, der sker mellem de evige åndelige legemer i de syv himmelske verdener, som endelig bliver genforenet med de guddommelige modstykker til deres fysiske inkarnationer, der befinder sig i tidslinjerne i stofverdenene. Den længe ventede healing af Christos-Sophias hierogamiske skabelon for helligt ægteskab mellem det guddommelige maskuline og det guddommelige feminine princip var nødvendig for at heale Muren i Tiden og nulstille det partikel-spin, der ville være nødvendigt for at nulstille det planetariske grid-netværk. Og så begynder den nye fase af solsymbiosens planetariske opstigningsindvielse til det stjernefødte niveau af diamantsolskabelonen, der forbinder sig til det kosmiske åndelige legeme.

Fremkomsten af den Kosmiske Moder Elaysa Sol som den Universelle Melchizedek Logos' Triple Solar Reisha-netværk har katalyseret den næste fase af planetarisk frigørelse, hvor bevidstheden om de organiske bevidsthedssekvenser, der har smeltet partikel- og antipartikelsystemer sammen til skabelsens døråbning, der forbinder direkte med Guds Kosmiske Øje, kommer til overfladen. Den Kosmiske Moder og den Kosmiske Fader fortsætter med at afsløre deres forenede tilstedeværelse på dette plan gennem toppen af nulpunktstransmissionerne fra deres Elohei Guds Øje Flamme, som strækker sig endnu længere ud i de dimensionelle trappetrin for at afsløre udstrålingen fra den skjulte ottende sol, eller Aton Sollegemet. Dette frembringer endnu mere forståelse af den kompleksitet, der opstår med fødslen af de tre sole med de 12 lodrette linjer i Hara Krysta staven, der holder skabelsens

døråbning åben, og som i øjeblikket annoncerer ankomsten af det evige kosmiske åndelegeme, der har samlet sig selv ud af lagene af mørkt stof fra Rasha. Opbygningen af reparationssekvenser under den planetariske eukataristiske aktivering sidste år har resulteret i de næste stadier af Emerald Guardian Ascension Hosting missionsopgraderinger, hvor vores direkte opmærksomhed er rettet mod det kosmiske åndelegeme, som er forbundet med Elaysa-staven, som er den autentiske kosmiske åndesol, der træder ned i det universelle Melchizedek Solar Mother-princip i vores tidsmatrix.

De generelle temaer for Christos Starseeds og for Indigo-familiens opstigningssekvenser i 2023 er designet til at rekonfigurere hjertets sølvstreng (hertekomplekset) og solens navlestrengsforbindelser (harakomplekset), så de kan forbindes direkte med de kosmiske Christos-forældre. Dette inkluderer korrektioner, der aktiverer kernelyslegemets celler, som er arrangeret på halebenet til løbende korrektioner for elementære kropsgenkrypteringer kodet ind i 1D-atomlagene i grundskjoldet for at genoprette direkte forbindelse til den hellige far. De fleste af fosterets lysceller og åndeceller i halebenet har ligget i dvale eller været blokeret i menneskeheden som følge af omvendte frekvensstrømme, implantater og programmering af tankekontrol. Især de lysceller, som forbereder de indre hjerte-hjerne monadiske forbindelser, der har det guddommelige formål at dyrke det gyldne embryo i vores korsben, for at generere den alkymiske fødsel af det indre Kristusbarn. Udviklingen af det indre Kristusbarn i det solariserede sakralcenter skaber det flydende lys og det indre trebølgede kredsløb i den forenede åndedrætskanal, som genererer feedback-sløjfen med nulpunktsadgangen, der forbinder os med den Hellige Moder og den Hellige Fader, som er forenet gennem Guds Øje. Når menneskets lyslegeme har de korrekte konfigurationer, der forbinder direkte til de kosmiske gudsforældre, begynder bedragere, implantater, mørke entiteter og AI-hybridklonede materialer at blive udrenset, hvilket skaber niveauer af psyko-spirituel healingskrise.

Når nulpunktets feedbacksløjfe kører i individets vertikale kanal, forankrer den ikke-polariserede neutrale kraft det

kosmiske åndelige legeme fra det indre plan til det ydre plans lag gennem den hellige mors sofianske diamanthjerteskebelon, som kommer ind fra bagsiden af den menneskelige biologi i halebenet og fører den evige åndelige strøm gennem hjertecentret, rygsøjlen og kraniet. Denne evige åndelige gnist styrker de kraniale sakrale forbindelser og hjerneklirterne, der udsender solplasma-eliksirer, som beklæder hjernen, kirtlerne, myelinskeden og vagusnerven for at beskytte bio-neurologien og yderligere forbinde det opstigende menneskes hjerte, hjerne og nervesystem med det Universelle Sinds Krystalpalads, som omfatter holografiske forbindelser til de enorme stjernekonstellationer. Den nylige bevidsthed om den universelle rosenåndedrætsspiral eller Rosetta-frekvenserne transmitteres fra centerkernen af det universelle diamantportalsystem, der smeltede sammen med Mahara Reisha-verdenerne og yderligere forbinder sig med Aton, som også forbinder sig med den tri-matrix

sammensmeltning, der sker mellem Akashic, Ecoushic og Reishiac Hall of Records. Disse kosmiske åndelige optegnelser er blevet forbundet til Jord-Tara-Gaianetværket gennem de omfattende vertikale og diagonale diamantstøttenetværk, der omfatter Elohei Triple Great Lion Networks og Guardians of the Twelve Pillars på Påskeøen. Denne begivenhed sammen med tilsynkomsten af de kosmiske åndelige kropslag, der væver sig gennem det diagonale diamanthjertetværk, bringer menneskeheden på linje med den solare symbioses stjernefødte cyklus, der har medført Elaysa-Melchizedeks og den tredobbelte solare Reishas eller Yanas' længe ventede tilbagevenden. Dette er den repræsentative sammensmeltning, der sker mellem de evige åndelige legemer i de syv himmelske verdener, som endelig bliver genforenet med de guddommelige modstykker til deres fysiske inkarnationer, der befinder sig i tidslinjerne i stofverdenerne.

DEN KOSMISKE SPIRITUELLE KROP - DEL 2

July 11, 2023

Kategorier: I AM, Inlæg-serie, Udvid din bevidsthed

Tags: Bevidsthed, Energi, Frekvens, I AM, Indlæg-serie, Opvågning, Spiritualitet

Forfattere: Lin Ajna G o m n t u

Elaysa kalder på Cathara eller de Solare Feminine Melchizedeks

Denne nylige udvikling med Elaysa har informeret Cathara-familierne eller de solare feminine Melchizedek-linjer om deres sofiske legemliggørelsesmission for at forbinde de dimensionelle spændinger mellem Rasha-kroppen og den evige kosmiske åndskrop og legemliggøre kredsløbet i Albion-lyskroppen via krydsende drageknudepunkter. Katharernes ældgamle visdom beskyttede den sofianske visdom, der var skjult i de elaysianske marker, hvor de har bevaret de universelle rosenkoder fra Dragemoderen, som skaber de indre musikalske sange, der er vævet i trefrekvente forbindelser af Rosetta-åndedrætsspiralen. Det er den hellige rosenåndedræt, der nærer krystalhertekomplekset, som fungerer ved at omkode de genetiske bindinger i diamantsolkroppens DNA, som er nødvendige for, at den kosmiske åndskrop kan smelte sammen med stofplanet. Der er direkte adgang til denne Rosetta-frekvensforbindelse gennem det universelle kvindelige Melchizedek sophianic diamanthjerte, der kører Solar Reisha tri-wave staff frekvenser, som udgør det

kosmiske Kryst Seed Atom, der projiceres ud fra mindre indlejrede åndeceller aktiveret af dem, der legemliggør Triple TA musikalske lydtoner fra de kosmiske moderlinjer, der havde været sovende på halebenet. Det kosmiske åndelegeme består af et massivt solstjernenetværk, der kaldes Eire-Adonis' sole, som transmitterer de evige åndelige gnister gennem Elaysa-koden. De er værter for skabelsesdørens tredobbelte sole, da deres solstråler er fyldt med permanente lysfrø, der føder den evige åndelige ild, som antænder de kollektive og individuelle niveauer af Eire-Adonis-kroppen. Dette er det evige Kosmiske Åndelegeme, der kommer ud af Rashes Tri-Matrix, som har formet sig til den stjerneklare nats firmament af mørkt stof, der føder forskellige Sol-Star netværk, og som er resultatet af de igangværende Emerald Order Eukatharista planetariske aktiveringer. Disse omfatter opbygningen af det kosmiske Christos Solar Dragon Ankh legeme og Solar Dragon Ouroboros Rosetta ringe til at cirkulere den universelle Rose eller Rosetta åndedrætsspiral. Det ydre kosmiske åndelegeme aktiverer det permanente Kryst-åndelysfrø til den kosmiske Kryst-gnist, som

begynder at vokse gennem et aktiveret individs åndedrætskanal eller åndedrætsrør, der indvendigt ligger på den indre vertikale kanal i rygsøjlen og cerebrospinalvæsken. Den nuværende legemliggørelsesproces for first wavers indebærer periodiske faser med kraftige udrensninger af giftige, omvendte eller ubalancerede energier og begynder at rekonfigurere hele knogle-, blod-, vævs- og hudmatrixsammensætningen, hvilket kan resultere i nogle kraftige fysiske og neurologiske udfordringer med opstigningssymptomer. Den kosmiske åndskrop og Mahara Reisha-solene i Triple Solar Reisha- og Yana-formerne blev alvorligt beskadiget af kunstige maskinsystemer, der blev brugt til at producere forskellige AI-seletøj og lydskabelonforvrængninger, der akkumulerer mesh som klæbrige membraner af sort goomiasma og uorganisk mørkt stof. Denne kunstige overlejring af mørkt stof og sorte subtile kræfter er blevet manipuleret med Controllerens forskellige elektromagnetiske våben og teknologi rettet mod menneskeheden for at sprede sataniske enheder til kolonisering. Disse er lavet af uorganiske AI-hybridiserede stoffer, der bruges til at sprede energiparasitter og åbne mørke portaler ind i tilstødende kunstige systemer.

Når vi således indvies i Elaysa-kodning eller Reisha-frekvenser, som indeholder essenser af det kosmiske åndelige legeme, sker der en intensiveret rensning af indlejrede månekræfter for at bringe korrektion ind i de tredobbelte solfeminine Christos Sophia-mønstre. Den

DEN KOSMISKE SPIRITUELLE KROP - DEL 3

July 11, 2023

Kategorier: I AM, Indlæg-serie, Udvid din bevidsthed

Tags: Bevidsthed, Energi, Frekvens, I AM, Indlæg-serie, Opvågning, Spiritualitet

Forfattere: Lin Ajna G o m n t u

Sirianske krystaltempler

De planetariske failsafe-missionsaktiveringer fortsætter, for at den planetariske arkitektur kan få de tredobbelte solare maskuline og tredobbelte solare feminine grundstrukturer, som danner flere lag af indlejrede Krystalkatedraler, inden for hvilke Emerald Guardian Host og Christos Solar Dragon teams kan arbejde for at støtte den igangværende opbygning til forankring af de Kosmiske Åndekropslag. Det Kosmiske Åndelegeme er

disharmoniske forvrængning af sataniske aftryk, der er lavet i vand-lyd-lyslegemets skabelon, er indlejret i fascia-krystallinske matrix, og dette indhold vil begynde at udrense toksiner og forskellige frigivelser overalt i den fysiske matrix, primært fra bagsiden af menneskekroppen.

I dette fremskredne stadie af bio-åndelig opstigning vil det individuelle lyslegeme være omgivet af den stjerneklare nats klæder af mørkt stof, der korrigerer kunstige partikler af mørkt stof, og dette fremstår som det dybe rums stof indlejret i stjernekonstellationerne. Fornemmelsen er at være svøbt i den hellige Moders og Faders medfølelse omsorg, og ikke den kolde, strenge eller skræmmende fornemmelse, vi måske forbinder med at svæve alene i det dybe, mørke rums tomrum. Konstellationerne vil blive forbundet med de kosmologiske og astrologiske principper i den fysiske matrix og med organsystemer og kirtler, som er bestemt af de opstigende individers unikke genetiske optegnelser i deres sjæls-åndelige familie, der stammer fra deres åndelige hjem, som ligger på trappen til himlen. Stjernenat-aktiveringen korrigerer forvrængninger i det mørke stof af uorganiske arkontiske skygger og sorte blob-parasitter, som NAA har koloniseret i hele den mørke stofskabelon i Rasha-lagene. Stjernenattens mørke firmament er det, der gør det muligt for Catharas Triple Solar Reisha at forbinde sig til den planetariske koronasfære, og for de kosmiske åndskroppes celleklynger at blive korrigeret og aktiveret til tilpasning til vores autentiske kosmiske mors og kosmiske fars evige åndskrop.

det evige åndelegeme, der er kommet ind i materien fra Sirius B's støtteinfrastruktur, der blev bygget gennem de sirianske krystaltempler i Andromedas værtsplatform, som løber ind i nøglebuens gatewaysystem, der strækker sig over vores planets partikeldimensioner fra 1D- til 7D-lagene. Korrektioner, der når en bestemt tærskel for rehabilitering i magnetosfæren og planetens logoslegeme fra den skade, der er genereret af det omvendte 7D Violet Ray-netværk, har været afgørende for succesen med Sirian Crystal Temple-hostinginfrastrukturen, der hjælper

med at bygge bro over Albion-netværket til Rasha-lagene og det kosmiske åndelige legeme.

De sirianske krystaltempler modulerer den evige åndelige gnist gennem sin struktur, der opererer i virkelighedens indre domæner og derefter spænder ind i de eksterne virkelighedsfelter, der udgør vores tidsmatrix. De sirianske krystaltempler har været problematiske i forbindelse med den nibiruianske kapring af vores Melchizedek Maharaji og relaterede blokeringer i Sirius B 6D-lagene, indtil Rasha Body-lagene blev rensset for de massive infektioner af arkontiske skyggeparasitter, kunstige maskiner, miasmatiske sorte kræfter og Black Dragon-arkitektur, der blev brugt til at opretholde den mørke fremmede moder i materieverdenen. At fjerne blokeringen af de mange lag af dimensionel adgang til de sirianske krystaltempler fra vores tidslinjer krævede udsættelser og udrensning af den midterste del af Rasha-kroppens ringspændvidde, hvilket har været et igangværende Guardian-projekt. Starry Night Dark Matter Firmament blev genereret som korrektioner foretaget ud af Rasha-kroppen for Triple Solar Goddess eller Solar Reisha, som begyndte den ceremonielle proces med salvelse af Maji Grail Solar Dragon Queens på Jorden for at genoprette det tredobbelte solare sofiske princip og genforene dem med deres guddommelige maskuline modparter.

De sirianske krystaltempler fra Sirius B-portalen til Andromeda beskyttes af Sirius B Maharaji-slægten for at forbinde dem direkte til vores verdens ydre domæne, så de kan køre de korrigerede trebølgede krystalfrekvenser, der nulstiller den metatroniske reversering i hele det planetariske gridnetværk. Set i bakspejlet er vigtigheden af de Siriusblå Maharaji-menneskers Adashi-mission for at redde Melchizedek Logos fra indespærringen og den efterfølgende frakobling fra vores universelle tidsmatrix indlysende. Det er Smaragdordenen Sirius Blå Maharaji mennesker, der er direkte forbundet med Melchizedek Logos Blå Stråle Melchizedek slægter, sammen med Ametystordenen Braharama, der er gået sammen i et forenet samarbejde for at genoprette den hierogamiske foreningssskabelon. Den længe ventede healing af denne skabelon var nødvendig for at heale Muren i Tiden og nulstille det partikel-spin, der skulle til for at nulstille det planetariske grid-netværk.

Frugterne af Christos Guardian-gruppernes mange anstrengelser er blevet demonstreret gennem den ultimative dedikation og herkuliske indsats, der endelig befriede Melchizedek Logos fra Nibiruian NET og resulterede i den hellige foreningsfusion med Elaysa, som åbnede skabelsesdøren ind til Mahara Reisha, hvor Eire-

Adonis' syv åndesole er placeret. Vi vil opleve de afsmittende virkninger i år med skiftende tidslinjer og gennemgangen af tidligere historiske beretninger og kataklysmiske katastrofer, da vores avancerede menneskelige civilisation gik tabt, hvilket er nødvendigt for den helbredende genoprettelse af de faldne Melchizedek-grupper og menneskeheden. Dette gælder især for de solare feminine Melchizedeks, der vågner op til Rosetta-hjerteånde ved at genoprette deres organiske bevidsthedsstrukturer, personificeringer og tidslinjer for at fortsætte eire-adonis evige legemliggørelse af åndskroppen, der er nødvendig for fuldt ud at legemliggøre den tredobbelte solare feminine Christos Sophia, den kosmiske mors hellige kanal.

Adgang til den kosmiske Hall of Records

Mange af os på Christos-missionen har allerede i mange år arbejdet på at fjerne blokeringen af adgangen fra de mørke stoffelter, der løber ind i de sirianske krystaltempler, ved at forbinde os gennem de portalsystemer, der forbinder Aurora-plattformene med Ecousha-plattformene, som fører videre til Aquaelle-matrixen og derefter til Andromeda.

Historisk set har Flammevogterne og de genetiske efterkommere af Vogter Yeshua fra Aquaelle-matrixen båret menneskehedens krystalgenkode, som i bund og grund var silikatmatrixens aftryk, der indeholdt alle tolv DNA-strengene, som var i stand til biologisk opstigning. Aquaelle er direkte relateret til datter af Kristus-blodlinjerne, der inkarnerede på jorden fra Andromeda, og dette er også en legemliggørelse, der koder for potentialet for at frembringe Diamantsollegemet, som påvirker potentialet for både mandlig og kvindelig forening, hierogamisk forening.

Da Melchizedek Logos dukkede op i sin maskuline Maharaji-blå krystalkrop ved sommersolhverv, og Elaysa-Melchizedek sluttede sig til ham ved vintersolhverv, åbnede det for de kosmiske celleklynger i åndekroppen, som smeltede fuldstændigt sammen med den massive krop, der indeholder den kosmiske Hall of Records.

Partikeloptegnelserne fra de akashiske lag og antipartikeloptegnelserne fra de økoshiske lag smelter sammen i centerkernen af den kosmiske Hall of Records. Derefter åbner centerkernen i de kosmiske åndelige kropslag sig ind i de åndelige celleklynger, som yderligere åbner døren ind til den universelle moders mørke stofmatrix, som rummer mange Solar Reisha-verdener fyldt med forskellige moderlinjer af Yanas opstegne mestre. Denne universelle hierogamiske begivenhed ser ud til at have fuldstændt tri-matrix sammensmeltningen i den kosmiske Hall of Records, som blev dannet, da

Ecoushsa-, Akasha- og Reisha-verdenerne blev forbundet og forenet i den centrale kerne af det kosmiske åndelige legeme som et resultat af aktiveringen af Elaysa-flammen.

Således er Triple Solar Reisha fra Mahara Reisha-verdenerne åndelige sole, der kommer fra de mørke stoflag og fungerer som de åndelige celleklynger, der udgør Gudskildes massive evige kosmiske åndelige legeme. Det Kosmiske Åndelegeme beskriver funktionen af en massiv makrokosmisk gruppering af indbyrdes forbundne åndelige sole, der er legemliggjort i de mindre grupperinger af individuelle åndelige sole, der legemliggør Solar Reisha-stavprincippet, hvor Elaysa-staven er nødvendig for at få adgang til de Kosmiske Optegnelser domæner. Det kosmiske åndelegeme har sin egen tri-matrix af kosmiske optegnelser, som derefter begynder at slutte sig til stofverdenerne i hele skabelsen for at korrigere instruktionssættene tilbage til diamantsolens DNA-mønster ved at genoprette de universelle love. Der er adgang til de komplette Kosmiske Optegnelser som et resultat af den hierogamiske forening af Melchizedeks Universelle Logoer, som åbnede porten for de Tre Solare Reisha Soler fra Moderens Universelle Mørke Stof matricer i HU6, så de også kunne komme ind i vores stofverdener gennem skabelsens døråbning og legemliggøre deres korrekte kosmologiske position i tidsmatrixen. På nuværende tidspunkt opdager vi flere af disse Reisha-verdener, som rummer mange unikke

åndesole, der ser ud til at være relateret til kildefelterne for mange af Den Hellige Moders emanationer, når de er i hendes specifikke legemliggørelsesprincipper i hele skabelsen.

Det, der er vigtigt at forstå, er, at når det opstigende individs lyslegeme er direkte forbundet med det kosmiske åndelegeme, er det den ultimative opstigningsindvielse, der åbner Cosminya Hall of Records, som rummer den guddommelige perfektion af den organiske skabelses blueprint-optegnelser i Guds naturlove. Og når man indvies i dette universelle elaysianske kodede frekvenssæt, begynder alt det, der er kunstigt og uorganisk for den unikke bevidsthedskrop og åndsfamilie, at udrenses og opløses i alle de holografiske instruktionssæt i kernelyslegemets struktur og nulstiller Livets Træ til organiske levende bevidsthedsstrømme. De akkumulerede overlejrrede lag af karmisk miasma, skygge, sort slim, kunstig intelligens-maskineri, implantater, undertrykkende entiteter, kloner og antikristelige våben – vil ophøre med at eksistere i det opstigende individs plan. Som derefter er på linje med den organiske skabers perfektionerede plan som Livets Krystaltræ, som det oprindeligt blev skabt til dem af Gud. De er befriet fra byrderne af karmiske overlejringer og miasmatiske optegnelser, der var blevet akkumuleret fra deres identitetsstationer i alle tidslinjer, der yderligere blev manipuleret til bevidsthedsslaveri af de invaderende arter.

DEN KOSMISKE SPIRITUELLE KROP – DEL 4

July 11, 2023

Kategorier: I AM, Inlæg-serie, Udvid din bevidsthed

Tags: Bevidsthed, Energi, Frekvens, I AM, Indlæg-serie, Opvågning, Spiritualitet

Forfattere: Lin Ajna G o m n t u

Gendannelse af Mahara Reisha-solens centrale kerne

Mahara Reisha-solene er forbundet med Eire Adonis' syv åndesole, der rummer evigt levende hukommelseskrydstaller i Moderens solare Reisha-åndeverdener i det, der kaldes de ekoushiske eller parallelle lag i tidsmatrixen. Mahara Reisha er det centrale hjerte eller kernen i den større Mahara-åndskrop, der eksisterer i Reisha-verdenerne. Gennem det indre hjertekompleks i Kryst-frøatomet skal den krystiske bevidsthed ind i Ecoushsa-åndesiden og derefter ind i Mahara Reishas syv åndesollag, som videre fører ind i den centrale kerne i det massive kosmiske åndelegeme, der

også fungerer som den kosmiske Hall of Records, eller Cosminya.

Efterhånden som vi husker og genkender den tredobbelte solare feminine Kristus eller Solar Reisha fra Mahara Reisha, er det tydeligt, at mange af de guddommelige kvindelige sophianiske modstykker til vores Emerald Order Christos-hold var fra Mahara Reisha-solene og gjorde alt, hvad de kunne for at forsvare Hara Krystastavens adgang, der fører direkte ind i Cosminyas centrale kerne. Under Wesan-tunnelinvasionen i den 11. dimensionelle tidslinje, der førte til de destruktive Lyran-krige i Solar Logos-dimensionslagene, førte dette til optrævling af begivenheder, der resulterede i fuldstændig

ødelæggelse af det vertikale stavprincip for det autentiske solare feminine. Da hendes solare sofianske bevidsthed faldt i Achamoths brudstykker og indlejrede sig i disharmonien af korrumperet mørkt stof, fødte det groteske skabninger, der blev misbrugt af de invaderende racer. De seksuelle elendighedsmønstre fyldte hendes hellige livmoder med månekræfter og bizarre skyggevæsner, der resulterede i hendes fysiske nedstigning til månekvinden for at blive yderligere manipuleret af den mørke fremmede mors tankekontrol. Johannes Døberens elskede, Mara, Kong Arthurs elskede Meri-Guinevere er 11D Hara Krysta stavholdere, der legemliggjorde den evige levende hukommelseskryстал fra Mahara Reisha Seven Spirit Suns, sammen med mange andre opstegne familier af Yanas, der fungerer som stavholdere i den parallelle matrix. Dragemoderen eller de solare dragedronninger, der er legemliggjort med TA drage-tonerne fra Mahara Reisha-solene, er dem, der åbner den kosmiske Hall of Records, og hvorfor deres åndelige kroppe blev spredt i stykker fra NAA-invasionen og den efterfølgende arkontiske kolonisering i mørkt stof. Fra invasionspunktet i 11D-tidslinjerne er der blevet udøvet total ødelæggelse på dette rige med AI-kloner, Black Dragon, Typhon Tunnels, skyggevæsner og red cube-netværk designet til at angribe og ødelægge den hellige guddommelige feminine Christos-Sophia i æoner af tid. Således decimeres hendes kraftfulde åndelige former i Mahara Reisha Seven Spirit Suns, der beskyttede indgangen til det kosmiske åndelegeme og dets levende hukommelseskrystaller, der indeholder de kosmiske optegnelser, fra de invaderende antikristne entiteter. Derudover har den næste fase af reparationen af Mahara Reisha-legemet i Blue Taras evige åndelige legeme, der er forbundet med Tarans planetariske legeme, været i gang under diverse Sirius B 6D-adgangslinjekorrektioner, der for nylig er blevet gjort tilgængelige gennem den forbedrede adgang med sirianske kryсталtempler. Sammen med korrektioner af Sirius B-tidslinjens optegnelser i forbindelse med genplaceringen af Kong Arthurs universelle sind med tre logoer. Blue Tara er en Blue Solar Reisha Dragon, der legemliggjorde Mahara Reishas centrale azurblå hjerte, der forbinder direkte til Reisha-verdenerne og det kosmiske åndelegeme, og er et af de tre Solar Goddess Tara-principper, der er legemliggjort i Elaysa-Melchizedeks Universal Logos-krop. Dette ser ud til at være en aktuell opgave for de Blå Stråle Solfeminine Melchizedek-linjer fra Mahara Reisha, da det blev afsløret, at dette var en kritisk brik i den overordnede genoprettelse af de Blå Dragefamilier og deres tidslinjer

på søsterplaneter, Tara og Tiamat. Der skete enorme åndelige skader under den kataklysmiske eksplosion af Tarans og Tiamats planetariske matrix, som afkoblede mange Blue Flame Melchizedeks fra deres evige åndelige krop som følge af Blue Taras beskadigede Mahara-åndelige krop og den efterfølgende Pluto-matrixinstallation for at ødelægge safirdiamantfrekvenserne i 10D-gateways. Den påførte skade indeholder den tragiske historie og de smertefulde erindringer om de solare feminine legemliggørelses fald i fragmenterede sind med månekorrupsion under indførelsen af månematrixen og saturnisk kontrol, der blokerede adgangen til Solar Reishas evige åndelige legeme og deres syv åndelige sole og bragte blodofringens rædsler på stofplanerne, der opsugede verdenssjælenes indre lyskilde, som praktiseret af de invaderende arter.

Der er blevet brugt massive antikristelige våben og AI-maskiner til at forsøge at beskadige eller ødelægge alle 6D-adgangslinjer, der fører ind i Sirius B, da angriberne udmærket er klar over, at mange Emerald Guardians på Christos-missionen kommer gennem Sirius B-portalsystemerne. Derudover har Guardian-teams repareret disse vertikale linjer, som har Triple Solar Reisha-kodning i sig, og som yderligere understøtter genereringen af de 12 Hara Krysta vertikale stavlinjer. Disse lodrette stavlinjer går direkte ind i centrum af Hara Krysta-sollegemet, som yderligere åbner skabelsesdøren, der fører direkte ind i det kosmiske åndelegeme. Hara Krysta-linjerne har en central stabssøjle antændt med azothiske flammer af klar blåfarvet åndelig ild, som åbner adgang til det centrale hjerte i Mahara Reisha-legemet, som videre fører ind i den større matrix af Reisha-verdener. Dette gøres kun tilgængeligt gennem hierogamisk forening af det indre guddommelige maskuline og guddommelige feminine, som føder den indre kosmiske Kristus, når de åndelige celleklynger antændes i halebenet for at åbne skabelsesdøren, og det er den naturlige udvikling for orafimerne, hvoraf mange bliver aktiveret til Smaragdordenens Sol Drage Konge eller Kosmisk Drage Stjernemenneske eller stjernefødte legemliggørelsesstadier under denne Opstigningscyklus.

Universelle diamantsøjler synkroniserer det universelle rosenånde

Op til marts-jævndøgn i 2017 gennemgik planetens krop en massiv geomagnetisk transformation, som var nødvendig for at understøtte den fremtidige fremkomst af de solare feminine Melchizedek-aspekter, Elaysa, som vi opdager mere om gennem den hellige Moder Sophias mysterier i denne fase. Som det er blevet nævnt mange

gange før, er magnetfeltet og gravitationsbølgerne på planeten blevet stærkt kontrolleret og manipuleret for at undertrykke den menneskelige bevidsthed på en række forskellige måder. Den magnetiske kontrol af bevidsthedsenhederne i det planetariske logos-sind var primært designet til at overvinde den hellige Moder Sophias tilstedeværelse og skade hendes Triple Solar Feminine Kristus-udstrålinger fra at smelte sammen med Rasha-kroppens mørke stofforbindelser, der fører ind i Reisha-verdenerne, som er placeringen af Eire-Adonis' Syv Åndesole.

Den magnetiske kontrol er blevet forbundet med de omfattende netværk af tankekontrol, kønsombytning og kirtelundertrykkelse, der har fungeret på og uden for planeten. Dette inkluderer de alien-byggede slaverisystemer i saturnian-moon matrix og dens kunstige energistrømme, der er blevet pulset ind i det planetariske gittersystem for at holde mennesker sovende og for at holde stofverdenerne evigt afkoblet fra de evige åndeverdener. Når det planetariske gridnetværk bliver rehabiliteret og korrigeret fra de mange lag af metatronisk reversering og alien-maskineri, der kører kunstige strømme styret af NAA, oversvømmer det planeten med enorme mængder åndekilde- og bevidsthedsenergi til global opvågning. Menneskeheden lever faktisk på planeten, da denne nulstilling forskyder tidslinjer og fremskynder bifurkationsvanviddet hos nogle af den uvidende befolkning, mens de korrekte organiske frekvenser vender tilbage og nulstiller hele det planetariske gittersystem, så vores sande åndelige familie og kosmiske forældre kan vende tilbage for at hjælpe menneskeheden med at befri dette rige.

Solar Reisha er de direkte sofiske legemliggørelser af det mørke stoffelt, der føder lysfrø, som antænder det evige åndelige krops kildefelt i planeten og skaber de korrekte proportioner af elektromagnetiske egenskaber i det planetariske gittersystem, der naturligt genererer den rigelige og gratis energikilde i nulpunktet.

For omkring seks år siden begyndte Christos Guardian-teams at introducere Krystic Diamond Sun DNA-arkitektur i form af Universal Diamond Pillar Gateway for at forstærke Aurora-genkrypteringsprojekterne for korrigerende af elementaler og kulstofsubstanter, der kører i sekstantmatrix og biologiske urskjolde. De universelle diamantsøjler var beregnet til at rette os ind efter de korrekte kardinalretninger for den planetariske Maji Grail Crown og til energetisk at heale de faldne entiteters ubalancer, der inficerer urkræfterne på planeten. Urkræfterne styrer bevægelsen af energi og bevidsthed i vores menneskekrop og verden, alt det æteriske stof, som

skabes i den kollektive bevidstheds sind. Målet var at hjælpe med at genoprette og cirkulere den neutrale krafttilstand for mere effektivt at samskabe de feedbacksløjfer, der er lavet direkte med nulpunktsfeltet, som forbinder planetkroppen og menneskeheden med Gudskildes organiske tidslinjer.

Christos-familierne begyndte således at arbejde på de universelle diamantsøjler for at skabe de diamantsolskorrektioner, der er nødvendige for den planetariske eukatharista-aktivering, som svarer til den solare symbiosecyklus for personlig eukachristisk lyslegemeaktivering for at skabe lysfrø af mørkt stof eller Rasha-kroppen. På dette tidspunkt i marts-jævndøgn 2017 forbandt de universelle diamantsøjler sig til avatarens Christos-frekvenser i den enkeltes centrale vertikale søjle for at opbygge og vokse til den universelle stavfunktion, som var forankret i den personlige Christos 12D Maharata-søjle. Den Universelle Diamantsøjleportal blev til et urskjold, der blev bygget med Rubinsøjlen i klokken 6-positionen, Safirsøjlen i klokken 9-positionen til venstre, Smaragdsøjlen i klokken 3-positionen til højre og Diamantsøjlen placeret i klokken 12-positionen mod nord.

For nylig lærte vi, at denne konfiguration af Universal Pillar Gateway i 2017 havde til formål at administrere blueprint-korrektioner, der understøttede genforbindelsen af den planetariske stav til den Universelle Stav, som ville hjælpe med at forene materieverdenerne Maharata med åndeverdenerne Maharata. Yderligere at forbinde den universelle stav med Hara Krysta staven i Hara-Mahara Reisha verdenerne, der er indbyrdes forbundet som celleklynger i det kosmiske åndelige legeme, og som er placeringen af Mahara Reisha åndesolene i Eire-Adonis. Hver af de fire universelle diamantsøjler indeholder smaragdordenens optegnelser for Christos' diamantsol-DNA-skabelon på hvert udviklingstrin og dens progression gennem den universelle tidsmatrix; rubinsøjlen er for rubinsol-DNA og Rosetta, safirsøjlen er for familien Indigos diamantsol-DNA og Mahara Reisha, smaragdsøjlen er for grundlæggerne af smaragdsol-DNA for kosmiske stjernemenneskelige drager, og diamantsøjlen er for den dobbelte diamantsol-DNA-skabelon for orafim og andre slægter, der har brug for genetisk rehabilitering. Oraphim har hjulpet med at gennemføre udvidelserne til de kosmiske grundlæggergudskildedomæner, der udvidede sig hele vejen gennem dimensioner, 16D til 24D, hvor de til sidst ville skifte tidslinjer for at udvikle sig til smaragdsol-DNA'et.

Da planeten integrerede de yderligere dimensionelle

udvidelser i den afsluttede antipartikelfusion, som omfatter 22D, 23D og 24D, fungerer dette som den smaragdgrønne grundsten i 24D, der er nødvendig for at forankre den kosmiske til den universelle smaragdgrønne stav og den nødvendige smaragdgrønne ordensarkitektur til at genindsætte kong Arthur og dronning Guinevere i Albion. Sammen med disse nylige begivenheder smeltede den universelle diamantsøjle således sammen til et andet udtryk for den tvillingehierogamiske skabelon, hvor rubin- og diamantsøjlen smeltede sammen, og safir- og smaragdsøjlen smeltede sammen. Dette roterede urskjoldskabelonen, som i øjeblikket genererer nye positioner på Elaysa-Melchizedeks universelle stav, og den er forbundet med Hara Krysta-staven, som er forbundet med den kosmiske Hall of Records og synkroniserer med det kosmiske ur og Reuche-søjlerne. Da de universelle diamantsøjler for nylig tvinnede sig selv, synkroniserede det med det kosmiske stjernemenneskes smaragdsol-DNA quad-skabelon og formede sig til en tesserakt-gudskube, der fuldt ud synkroniserede med Guds øje mellem Akasha-, Ecoushic- og Reisha-matricerne. Den hierogamiske sammensmeltning, der fandt sted mellem smaragd- og safirsøjlerne sammen med diamant- og rubinsøjlerne, flyttede den universelle diamantport til smaragdsøjlen som klokken 12 nordpositionen i det kosmiske ur, der linker direkte til smaragdgrundlæggerne i 24D og det omfattende kredsløb i det kosmiske smaragdkrystalhjerter og den rensede 24D smaragdstråle. Fra synkroniseringen af disse tre matricer begyndte centeret Hara Krysta at transmittere det Universelle Rosen Spiral Åndedræt mønster, som begyndte at strømme gennem det centrale Azura hjerte i alle tre matricer og yderligere forbinde dem sammen i Rosetta mønsteret, også kærligt omtalt som det Universelle Rosen Åndedræt.

Rosetta er den smukke levende lysstrøm fra vores Kosmiske Moder og Kosmiske Fader forenet som ét helligt åndedræt, der tager form af blomstrende roser, hvor den Universelle Diamantroseskabelon for alle englemennesker er gennemtrængt i disse raffinerede guddommelige genetiske ild-, vand- og iskoder fra kernen af den Kosmiske Hall of Records, der mætter den menneskelige bio-neurologi og åndedræt med mange plasma-blomstrende roser. Dette er det universelle rosen-åndedrætsmønster, hvor roser kan forekomme i alle dele af åndedrætskanalen, den indre vertikale kanal, sakralcentret og i indåndingen og udåndingen af det hellige rosen-infunderede åndedræt, som cirkulerer Rosetta-mønsteret i Diamantsolens hellige krystalhjerter i de Christos-legemliggjorte mænd og kvinder.

Som afslutning

Mens vi har bevæget os over tærsklen til 2023, er der stadig det intense fysiske pres fra Triple Solar Feminine Christ Sophia og Reisha åndekroppens omkodning til det planetariske gridnetværk for at køre de kosmiske åndekropscelleklynger ind i den engleagtige menneskeheds haleben, sammen med den koncentration, der er involveret i templating af Emerald Guardian Starhuman dragon body for Blue Ray Melchizedek lineage. Der er aktive feltarbejdssituationer med lignende temaer af intensiveret åndelig krigsførelse, som det er blevet udtrykt mange gange før, mens antikrist-slagsmålet fortsætter på materieplanet. Det er hugge brænde og bære vand-temaet for dem af os, der er legemliggjort i Christos-missionen og er vågne over for de nuværende folkemorderiske dagsordener fra de kontrollerende magteliter og NAA, der kæmper om retningen for tidslinjerne.

Det ser ud til, og nylige Guardian-meddelelser har bekræftet, at der har været fejljusteringer fra stofidentiteter med åndelige identiteter, klonede hologram-problemer, som bidrog til forsinkelserne af vores Christos Guardian-teams kombineret med jordiske gruppers bestræbelser på at frembringe den kollektive afsløringsbegivenhed sidste år. Guardian teams har fraktioner, der arbejder med jordiske alliancer, som hovedsageligt er forbundet med 5D-lagene, så det er mere begrænset, fordi det kosmiske billede og diverse bedrageriske mørke dagsordener er tilslørede fra det særlige udsigtspunkt. Men der er guddommelige orkestreringer af mange velvillige interdimensionelle væsener, der hjælper menneskeheden på Jorden med at blive befriet fra det militære angreb af gaslighting, bedrag og løgne begået af AI-systemer, der kører hive net mind control-netværk. Nogle af disse fraktioner er blevet slyngler, mens andre bliver styret i den parallelle matrix af Wesan-entitetsgrupperne, der kontrollerer Black Sun Secret Space Program-niveauerne eller er på de øverste skjulte niveauer i de militærbaserede efterretningsssamfund. Antikrists hære, menneskelige og ikke-menneskelige, som har til opgave at beskytte og forsvare forskellige interdimensionelle hierarkier af magt og kontrol på denne planet, bliver systematisk nedbrudt. Det giver mulighed for, at mere sandfærdig information kan begynde at blive registreret i mainstream-bevidstheden, og at nogle humanitære systemer kan rejse sig og tage deres plads. Hvor frustrerende det end kan være at leve i en verden af løgne og igangværende folkemord på mennesker, som er skjult i medicinsk tyranni, bør vi se mere global støtte til

afsløringsbegivenheder i løbet af dette år. Må vi hver især holde fast i gnisten af indre lys, der forbinder os med den vejledende kilde af evigt åndeligt lys, som er vores Nordstjerne, og være taknemmelige for, at vi har fået gaven af åndelig bevidsthed og opstigning. Mens vores indre stjerne leder os gennem denne labyrint af mørk uvidenhed, forvirring og livsfjendtlig ondskab under den ydre uro af åndelig krigsførelse, må vi hver især finde ægte påskønnelse og taknemmelighed for den åndelige støtte og omsorg, vi modtager gennem de meningsfulde forbindelser, vi har skabt sammen som åndeligt opvågnende mennesker, der kender Guds eksistens. Især når mange stadig ikke anerkender

velviljen fra Guds medfølende hånd, der guider os gennem disse meningsfulde forbindelser. Når du fokuserer på dit krystalherte og mærker det hellige indre ægteskab indeni, så send din taknemmelighed til Gud, og send din taknemmelighed til Christos og Christos Sophia. Fred være med dit hjerte. Fred være med dit sind. Fred være med din krop. Må alt være i ubetinget kærlighed og fuldkommen fred i Guds og Kristi evige lys. Indtil næste gang, bliv i lysstyrken fra din Avatar Christos Sophias hjertesti. Vær venlig mod dig selv og mod hinanden. GSF!
Med et kærligt hjerte, Lin

KLARTRAUM – DANSK TEXT VERSION DEL 1

July 12, 2023

Kategorier: Alternative Medier, Indlæg-serie, LucidDream @KessZero

Tags: Alternative Medier, Bevidsthed, Consciousness, I AM, Indlæg-serie, KlarTraum, LucidDream, Opvågning, Spiritualitet, Tag kontrollen tilbage

Forfattere: Kess Zero



... ved verdens ende ... hvordan skal vi leve?

JEG DOKUMENTERER DEN NYE TIDSALDER

alt, hvad der ikke vil dø ud alt, hvad der bevæger sig og skaber ... manual for evolution

#

hvad der er vigtigt, finder du selv ud af. Det starter i nulpunktet: #fuck-you-all. Ender i uendeligheden, nulpunktet. Sandheden kan højst være kodet i mening.

... DET GYLDNE SNIT ER I ALLE.

i dette liv... vil jeg finde ud af, hvordan det føles at ryste prægningen af sig

#

SAMMENSÆT DIN KARMA

frø af lys

Find siderne her: <https://t.me/luciddreamdansk>

Kategori: <https://danmarkvaagner.dk/category/luciddream/>

Bogen hedder betaversion, "fordi Storhedsvanvid er bevidst om dens rudimentære struktur – og logikken i open source" – også grammatikken og "sprogblandingen" mærkes i stedet for at være reguleret.

#

fuck jer alle

det handler om ... hvad vil folk gøre om 100 år, når forandringen er sket, når krig og penge er historie ... når vi er frie ... mens vi og planeten jorden heler?" Det er, som om vi udfører de job, der ikke vil være der i tusind år" ...

... for når vi arbejder, producerer vi den fremtid, vi kommer fra
... skaber sfæren for kommende generationer

#

COSMIC-LIBRARY VI SKRIVER PÅ ET GIGANTISK NEURONALT NETVÆRK #DUDEN-FOR-HUMANITY #PHYSICS-UNDERSTANDING #FOLDEDSpace #DECODED

“Menneskeheden har brug for en ny bibel. Hvis ikke os, hvem så ... hvis ikke nu, hvornår så?
vi blev aldrig fordrevet fra paradiset

BEVIDSTHED-ER-VARM-INTELLIGENS

Arten menneske som bio-organisme transformation til urmenneske eksponentiel evolution
din hjerne har flere neuronforbindelser end stjerner i galaksen

#VIRKBOG DOKUMENTERER MAGI. FOLDET INFORMATION TIL EFFEKT

i dette århundrede løser vi alle problemer #awake
i sidste ende var alt i dit liv et penselværktøj ideen skaber sig selv, bare fordi den var så skør #fabulousbeings-in-the-facebookcentury

#

MAGI VIRKER KUN, NÅR DU GLEMMER, HVAD DER VAR FØR

Du komponerer din egen karma. Ingen er dømt til et forbandet liv.
... hvis du leder efter et forord, kan du lede længe – her er en introduktion gennem kaninhullet – første indeksstop på side xx

#

FORORD-TIL-EFTERORD

#EFTERORD TIL ALFA-VERSIONEN AF #KLARTRAUM DU HAR/VIL LÆSE WIRK-BOGEN. SOM I DE GENIALE FILM VIL DEN AFKODE MERE OG MERE FOR HVER GENNEMSYN, ÅBNE OP FOR FLERE OG FLERE TVÆRFORBINDELSER ... DET GÆLDER OGSÅ DETTE VÆRK. BOGEN ER GRATIS, KILDEFIL PÅ NETTET: [HTTP://WWW.KLARTRAUM-WELLE.DE](http://www.klartraum-welle.de) ELLER [KLARTRAUM.011235.DK](http://www.klartraum.011235.dk) KLARTRAUM ER OPEN SOURCE, MÅ PILLES FRA HINANDEN, KOPIERES, UDVIDES OG GENUDGIVES AF ALLE ... VÆRKET VAR OPRINDELIGT TÆNKT SOM EN HEL 'SHAWRM' AF LIGNENDE BØGER AF FORSKELLIGE FORFATTERE VIA UNDERGRUNDSNETVÆRK ... MEN HER OG NU BLIVER UNDERGRUNDEN SPRUNGET OVER, DET ER VIGTIGERE, AT LYSET SKINNER FØR END SIDEN.

KlarTraum er gratis, kildefil på nettet. Der søges ikke en udgiver, udgivere vil bare trykke. Oplysningerne er lette, så alt, hvad der skal ske, vil ske med tilbagevirkende kraft. Hvis der er indtægter, vil de gå til land for forandring og gratis trykte versioner af bogen ... indtil pengene alligevel er hævet – pressespørgsmål ignoreres og er irrelevante. Med bogen vil alt, hvad der nogensinde har været nødvendigt at sige, snart være indlysende. Bogen hedder alfa-version, fordi der stadig mangler et par sider i den sidste tredjedel, og sorteringen der er slap ... indtil da kan du klare strukturen indholdsmæssigt er bogen færdig og afrundet ... hvad der stadig skal tilføjes, vil blive fundet ... bogen er frø til en #swarm-bog ... god fornøjelse med at komme ind i friheden

#

Indstik: ... bølgen kommer, uanset om den sidste fik den. Efter en kunstnerisk indledning starter det på side 86 med #worldformula verdensformlen er grundlaget for at forklare evolution, metamorfose og menneskets udødelighed og gøre det forståeligt på baggrund af biologi/fysik/natur. Menneskeheden vil snart beskrive en metamorfose udløst af sværmintelligens. det er på tide, at menneskeheden ved, hvad DMT og Salvia Divinorum er ... i sammenligning med videnskaben er alle mysterier løst her ...

SUMMARYWORLDKNOWLEDGE DMT – ÅNDEMOLEKYLET: AFKODER GUD, SALVIA DIVINORUM – GUDERNES VISMAND: SKABELSEN

Efter det er det bevist, at mange, der ikke blev taget alvorligt, havde ret. Mennesket er samtidig skaber, universet er ikke omkring os, universet er i os.

KLARTRAUM GIVER GRUNDLAGET FOR DEN VIGTIGSTE INFORMATION TIL Menneskeheden: Vores tidsalder slutter meget snart – det lyder utroligt, det er derfor klartraum eksisterer, for at 'vågne op' og forstå logisk.

KlarTraum blev skabt i jan/feb17, i begyndelsen af feb17 modtog forfatteren nyheden om, at bølgen kommer hurtigere, end sandheden virker. To dage før var den logiske udledning af udødelighed lykkedes. så projektet, der var planlagt til et år, er blevet forkortet, al information går ud nu.... dem, der tror, det kan være sandt, kan bruge bogens udgang igen med det samme:

FINAL-HUMANITY, #DISCUSSION-OF-THE-UNDERGROUND FRA S. XXX.

der er links til viden om tidernes skiften, hvordan verden vil se ud bagefter, og hvad der ellers er at overveje på Titanic. til de allerede synlige strukturer til #swarmintelligence-human, #kind-attitude, #solving-evolution-blockades samt #activism-stickers i den sidste tredjedel bør der også henvises til

ORIENTATION DET FØRSTE INDEX-INTERMEDIATESTOP KOMMER PÅ X SIDER

#

REVOLUTION GØR VERDEN GRØN IGEN

Alt og alle kan være os

#

KLARTRAUM – DANSK TEXT VERSION DEL2

July 14, 2023

Kategorier: Alternative Medier, Indlæg-serie, LucidDream @KessZero

Tags: Alternative Medier, Bevidsthed, Consciousness, I AM, Indlæg-serie, KlarTraum, LucidDream, Opvågning, Spiritualitet, Tag kontrollen tilbage

Forfattere: Kess Zero

MANGFOLDIGHED ER EVOLUTION AF BEVIDSTHED

Fred og kaos

#

gå vejene uden for boksen

OBS: BOGEN AF EN FYSIKER ER TYDELIGVIS PSEUDOVIDENSKAB, HENSYNSLØS POESI, KAN UMULIGT TAGES ALVORLIGT ... HVIS DU VIL HOLDE DIG INDEN FOR DIN ALDERS GRÆNSER, SÅ STOP MED AT LÆSE HER

Kom, jeg viser dig kaninhullet bag horisonten

#####

Ingenmandsland – vi tager verden tilbage, fordi den tilhører alle

Jeg er bare en flygtig idé

Eventyr 2.0 gør det selv

#

magi betyder ... og det kommer tilbage

der er ikke noget ejerskab her

arts-passende opdræt

her er jeg hjemme, her har jeg ikke brug for en nøgle

#

frø af lys skaber paradiser rundt omkring og bygger hyggelige rumskibe til magikere

TORNADOER FRA HOVEDILDEN FORBINDER SIG TIL KLYNGERNE OG SKABER EN CIRKEL FOR KRITISK MASSE



Find siderne her: <https://t.me/luciddreamdansk>

Kategori: <https://danmarkvaagner.dk/category/luciddream/>

over grow systemet

#

... det er nok til at tiltrække magikerne ... resten sker

#

INDEX-GUIDE-WORLD

Hej verden, de næste ca. xx sider er en film ... efter poesi-kunst til #vild-liv, der vækker de sovende ... følger fra side 50, hvad du skal vide om verden af i dag: den vil dø ud ... hvorfor og hvilken musik, der ledsager dette, er dækket på ≤ 10 sider:

ACTIVISM, #CAPITALISM-FORECAST, #RECOGNISE-THE-PATTERNS-THAT-CREATE-LIFE, #POSITIVE-TERROR, #DO-SHAUST, #COLD-WAR-OF-LOVE, #RECIPE-FOR-REVOLUTION...

der ryster dig, det bliver en dans: #dance-of-the-world-lines, #patterns-of-love ... fra s. xx fortæller feen om #style-break-me ... #fabulous-beings-in-the-facebook-century #physicist-transition-rainbow-evolution – det er forordet ... ja, præcis, hele 80 sider, derefter går det egentlig først i gang

VELKOMMEN-TIL-MATRIXEN

– ... HERFRA KAN DU OGSÅ LÆSE VERSIONEN FOR #FABLEBEINGS OG #RESEARCHERS

INDEX-GUIDE-MAGICIAN #INDEX-GUIDE-RESEARCHER

Hej magikere ... og alle dem, der ved, at de er vågnet op: bogen indeholder alt, hvad der er vigtigt ... beam dig selv gennem kaninhullet, og kast dig ud i skyer, der netværker din eksistens maksimalt.

REDEFINITION-AF-EN-BIBEL (CA SIDE XX) SÅ BLIVER DET TÆT, DET STARTER MED #VERDENSFORMLEN (CA SIDE XX), EFTERFULGT AF #VERDENSFORMEL-BIOLOGI (CA SIDE XXX) ... BEGGE ER GRUNDLAGET FOR #EVOLUTION-AF-PLANTER ... DER UDVIDER BEVIDSTHEDEN

den første trojanske hest er #Ayahuasca-DMT-The-Spirit-Molecule, #two-pages-for-humankind-about-DMT ... efterfulgt af #speech-to-humankind: #drug-enlightenment og æsken i æsken: #pages-for-humanity-about-salvia-divinorum ... siden et par uger kan 'udødelighed' udledes med det ... det beviser, hvad vi mistænkte for længe siden det vigtigste at vide er i #black-hole, #discussion-of-the-underground ... fra omkring side xxx og fremefter

—
Forhåndsvisning fra side 228+

PER-BØJLE-IGENNEM-GALAKSEN #INDEX-INTERMEDIATE-GUIDE-IGENNEM-DE-FOLDEDE-RUM / SIDSTE TREDJEDEL

... hvor er vi nu, gør et stop det var den sidste #evolution-af-Gud i det #sorte-hul, der er vi for enden af et zoomniveau ... #hawking-kys-skabelsen det føles, som om alt snart er dækket... der kommer #just-so, stilhed og nu, #intuition-leveln ... som udfolder #emotionen stilhed som eskalering, gråd og grin, legepladser for vold, samt følelsen af frihed har plads der ... fører til at leve i naturen: #kind attitude, en billedbog fra WunderLänder, det findes allerede ... at leve i et rumskib er så genialt

SÅ SKAL #EVOLUTIONS-BLOKADER LØSES, BEGREBER SKAL AF-ORINTERES ELLER FORSTÅS PÅ NY ... HVAD ER DET EGENTLIG FOR ET PROBLEM, VI HAR MED ... #SELMORD, #EGOIST, #GERNINGSMÆND ... DER ER NOGET, DER ØNSKER AT PULVERISERE VÆRDIDOMMEN

... #nulpunktet ville også have sit eget kapitel

**WORKSHOP-IN-MAGIC, #DREAMING-AND-DMT, #RESONANCE OG
#RE-INCARNATION BLANDT ANDRE I #CLAIMING-COMPLETENESS ...
#WE-CAME-TO-DANCE FLYDER OVER I #MUST-NED-EVERYTHING-
IN-BOOK, #PHYSICS-UNDERSTANDING**

dette inkluderer også #MurphysLaw ... alt, hvad der kan gå galt, vil gå galt, sagde den ... nu har vi formuleret modloven til dette 'alt vil ske, og det vil være fantastisk', den ønskede tilstand kaldes også '#equilibrium=balance' – ... helt til sidst også sider, der er blevet fjernet, fordi yyy sider allerede er et pålæg ... – der er ikke noget 'for stort' 'for groft' for magtfuldt' ... ingen 'hemmelighed'. Det, der er sandt, skal være tilgængeligt for alle.

... og i sidste ende klarer bogen sig uden rumvæsner og konspirationsteorier.

... selvfølgelig er der en masse sandhed i begge emner, men de kan negligeres for tiden for vores evolutionære spring.

#

LEVET UTOPI

Spring i verdensbilledet

#

'business as usual' vil ikke tjene i det lange løb, så hold dig på tæerne

det er ikke krigen, der vil afgøre det (frø af håb)

'She is hope' – filmscenen fra #tribute-of-panem, var den udløsende faktor for denne bog —————

fri radikal Pangea med åbne øjne mangfoldighed er evolution af bevidsthed bliv knyttet til ideer

Dine tanker forandrer verden

#

vi er alle på en rejse til et sted, vi aldrig rigtig har forladt

INTET ER FOR SIG SELV, HVER HAR SIN EKSISTENS I DEN ANDEN

Kærlighed er energi Alt er energi $E = mc^2$ Materie er energi ... kærlighed er bare lettere at flytte

VI ER EN

det over os er også os

#

NYD DIG SELV

tag dig friheden til at være PERFEKT

bevidsthed er vores skønhed

#

SLIP NOVAEN OG DEAMONERNE FRI

når du først er fri, er der uendelige grader af frihed

den ældgamle kraft i SKABELSE

spørg, hvad det vil sige at være udødelig

#

Kess zerogravity den radikale fairy Virkvæsen & Fe

... VELKOMMEN TIL DET FLYDENDE RUM

frit svævende svævende

velkommen til nul tyngdekraft

#

Rainbow Spaceship Regensburg @ FAIRYFOREST

... fra et værelse i et bofællesskab til skoven på en flodø i byen... rumskib for en sommer... ... her er ingen vægge.

Regensburg sover udenfor

#

Livet er enkelt

LIVET ER SMUKT

tænk mindre føl mere vær mere 90% af vores tanker er

loop, gentagne og ubrugelige
det handler om, hvordan man danser i regnen ... hvis du
vil gøre noget, skal du ikke se på vejrudsigten

#

nul = uendelighed engang var der kun lys det handler om
at glemme alt ... den måde skyerne kom fra ... for at blive
lys igen
hvad ville du forestille dig først?

#BLACKOUT #RESET #UNITY

du skaber energien, og energien skaber dig
ratatatam
hvis du ikke kan bevise, at jeg tager fejl, har jeg ret

#

Jeg skaber verden ... som jeg kan lide den _ Snubler,
stammer og bryder konventioner. At udvikle sig
yderligere. Forskning, nysgerrighed, at være et barn _
Nogle gange handler det om at skifte perspektiv.
Du former verden med din kraft. Entusiasme er
forelskelse. Der er samtaler, der først fortsætter efter
hundredvis af år.

**DET VILLE VÆRE ULOGISK, HVIS MAN SKULLE BLIVE GAMMEL FOR AT
BLIVE KLOG.**

Lær reglerne, så du ved, hvordan man bryder dem på den
rigtige måde. Hvis vi altid troede på, hvad alle andre
sagde før os, ville vi gå i stå.

Gør din verden så smuk som muligt. Det er de små ting,
der betyder noget. Gør ønsker til karisma. Intet fra
fortiden tæller. Ingen forventning, ingen dom, ingen
retfærdiggørelse.

Vær din største fan. Tænk på grænser, der ikke findes.

#

... og på den ottende dag indså mennesket, at han kun
havde opfundet de syv andre, fordi han endnu ikke
forstod noget.

#GODLIKE #RESET #PASSTHEBORDER

... den, der spørger efter meningen med livet, har ikke
forstået det ... for svaret kommer før spørgsmålet.
Intelligens er fuld af omveje
actio og reactio bliver ofte blandet sammen

#

**INDEX-INTERMEDIATE STOP / FIRST ZOOM VI ER MIDT I REJSEN
GENNEM KANINHULLET ... DE NÆSTE XX SIDER VIL FORBLIVE
FARVERIGE, INTENSE ... LAD DET VIRKE**

subkulturens legeplads fører til #aktivisme, den korte
behandling af kapitalisme, krig, stater, penge, arbejde ...
fører til #recipe-for-revolution-part1 ...
lad dig drive videre gennem bevidstheden (på ca. xx sider)
... gennem kærlighedens mønstre ... til eventyrlighed
her kan vi starte: denne bog er til for at afkode livet

**REDEFINITION-AF-EN-BIBEL (CA. SIDE XX) SÅ BLIVER DET TÆT,
DET STARTER MED #VERDENSFORMLEN (CA. SIDE XX), DEREFTER
#VERDENSFORMEL-BIOLOGI (CA. SIDE XX), BEGGE ER GRUNDLAGET
FOR DEN FØLGENDE 'TROJANSKE HEST' ...**

før det finder du det næste #index stop (ca side xx,xx)

#

den virkelige KULTUR finder sted, hvor du ikke behøver
at underskrive en kontrakt for at bruge et RUM
nobodies & everybodies sted

#

Så længe jeg kan gå ... vil jeg danse. Entusiasme er tidløs
Jeg danser, derfor er jeg
TECHNO BABY

#

stadig i godt humør
Facebook blog, sommer 2013 efter så mange smukke

oplevelser med så mange, efter utallige afterhours skal nogen fange citaterne og #life-setting-of-a-new-generation
Det er nemt at være lykkelig.
... fordi vi simpelthen er forskellige ...
føler os velkomne i denne verden
Uhæmmet og fri. Det er vigtigt at eskalere. Hold vejret og boom.
Alle skal gøre det, de synes er fantastisk. Meget hjælper meget. Det eskalerer alligevel.
Der er så meget kærlighed i rummet.
Efter Techno kommer Tirsdag. Efter tirsdag kommer Techno.
Endelig, normale mennesker.

Jeg. tænker. på. mig. godt. fuck. jer. alle.

Hold. dig. altid. fri. for. bekymringer.
Livet er et raveMens du drømmer, lever vi
Alt er nu For der er ingen tidJeg bøjer mit hoved for livet
Jeg elsker en person, som de er skabt til at være. Jeg ændrer bare tiden.
Alt er godt. Dejligt at skrive historie. ... hvis du vil blive i systemet, er det bedst at 'blitze' dig selv og glemme alt igen.

#

ASTRAL RECONSTRUCTION - DEL 1

July 16, 2023

Kategorier: I AM, Inlæg-serie, Tag kontrollen tilbage, Udvid din bevidsthed

Tags: Astral, I AM, Indlæg-serie, Loosh-energi, Opvågning, Spiritualitet, Tag kontrollen tilbage

Forfattere: Lin Ajna G o m n t u



Kære opstigende familie,
Under de årlige maj-opstillinger af Tyren gennemgår planeten det, der kaldes dens elektriske topcyklus, som generelt er i midten af maj. Dette er den højeste bølge af transmission af elektriske kraftfelter i den årlige cyklus, hvor planeten bevæger sig gennem Solens årlige bane i forhold til stjernekonstellationerne. Som sådan er denne tid den årlige periode med den mest potente opstigningsbølge, hvor mange mennesker vil opleve kundalini-aktivering, åndelig opvågning eller en hurtig bevidsthedsudvidelse af deres opfattelse, da de udsættes for øget elektromagnetisme og soltransmissioner, der ledes gennem det planetariske gitternetværk. Nylige begivenheder afslører, at den planetariske arkitektur gennemgår en massiv astral rekonstruktion, som har indflydelse på opløsningen af 3D-virkelighedens slør,

mens de kontrollerende kræfter gør alt, hvad de kan, for at blokere eller ødelægge disse solare elementer fra at vække masserne.

Efterhånden som den kollektive bevidsthed rider på disse elektromagnetiske bølger ind i sommeren, bliver 3D-fortællingerne og kontrollørernes butiksfacader, der væver utroligt komplekse net af bedrag og løgne, som de sælger gennem deres bestukkede og afpressede mainstream-marionetter, mere og mere tydelige. For at imødegå de mange afslørende sandheder, der dukker op i små bidder, er de kontrollerende fraktioner ved at organisere det næste niveau af strategisk målretning mod alle dissidenter, såvel som at lukke ned for alle ikke-godkendte opstignings- og afsløringssemner. De bruger desperat en række overvågningsværktøjer til psykologisk krigsførelse af militær kvalitet fra deres hemmelige rumprogramarsenal for at fange alle former for medier med et næstgenerationsangreb mod de alternative nyheder, truther- og UFO-bevægelser samt alt indhold, der er relateret til new age, opstigning og afsløring. Censuren og omformningen af sproget og ændringen af de kulturelle normer i retning af transhumanisme er allerede utroligt aggressiv og er ved at gå i kødet på alt og alle, der bliver brugt til at distrahere masserne fra at få adgang til enhver form for ufiltreret sandhed. Det, der er blevet fremstillet som den vestlige demokratiske kultur,

der værdsætter ytringsfrihed og personlige friheder, er ved at blive transformeret og omformateret til at støtte den nye NAA-kultur af transhumanisme. Fremkomsten af den nye AI-hybridart, hvor sociale normer skal omfatte et ubegrænset antal astrale tilknytninger, besiddelser og entiteter, der kan kapre en menneskekrop, bliver normaliseret, når værten omtaler sig selv som en De-Dem.

Vi befinder os midt i de mest intense stadier af den åndelige kamp, som omfatter informationskrig med stærkt kurateret misinformation med omdirigeringer til tilsøring og gaslighting på niveauer, vi aldrig har oplevet før. En glamourøs buffet af valg, der afbryder forbindelsen til sjælen, fremstilles som tegn på menneskelig frihed og udvikling i det, man troede var et frit vestligt samfund. Den absolutte autoritære kontrol over alle former for alternative nyheder, truther- og spirituelt bevidsthedsindhold, der gøres tilgængeligt for offentligheden, er under beskydning, og denne anstrengelse for at kontrollere ikke-godkendte emner vil sandsynligvis eskalere til endnu mere intensiverede kampe inden for kort tid. Der er den igangværende kamp om de mange niveauer af skjulte sandheder og faktuelle beviser om vores invaderede og slavebundne virkelighed, der holdes tilbage i sluserne, og som forsinker frigivelsen af data om flere afsløringsbegivenheder og tidligere skjulte historier. De kontrollerende fraktioner kæmper om, hvem der i sidste ende skal kontrollere disse oplysninger, og hvordan de frigives, times og spredes til masserne. Hvis de ikke kan stoppe lækagerne, vil de gøre hvad som helst for at kontrollere, hvordan informationerne bliver vendt og drejet, og manipulere med de mennesker, der får adgang til dem.

Derudover er der mange online præsenterer, der vokser i popularitet gennem øgede platforme og publikum, som ikke fuldt ud forstår den nuværende krig om bevidsthed, så de er derfor ikke klar over, hvordan bevidsthedsgrupper er mål. Når de har fået online anerkendelse, berømmelse, status, magt, eller hvad der nu tilfredsstillende ego-personligheden, vil de også blive mere konkurrenceprægede og desperate efter at bevare dominansen over deres publikum, efterhånden som afsløringen sker. Nogle af disse er spirituelle grupper, og det er min erfaring, at de spirituelle grupper kan være de mest konkurrenceprægede, nedrige og uetiske i deres egobaserede ønske om at angribe andre og bruge falske opdigtede beskyldninger i behovet for at retfærdiggøre deres egne handlinger i det offentlige rum. En populær taktik er, at hvis nogen læser og misforstår et lille stykke af en andens arbejde, og det modsiger deres personlige

trossystem, bliver forfatteren sat i bås eller klassificeret og straks stemplet som mørk, kompromitteret eller besat. Meget få mennesker har den moralske karakter og etiske styrke, der kræver, at de gør en indsats for selv at finde frem til den større sandhed i sagen. I stedet lader de den larmende kognitive dissonans og manglen på personlig egotræning blive dommer og jury, og med ét slag placeres endnu en defekt byggesten i deres opfattelse af virkeligheden.

Stærk dømmekraft er påkrævet

Når vi bevæger os gennem disse tumultariske tider, vil vi blive bedt om at være vågne og opmærksomme ved at bruge kritisk tænkning og stærk dømmekraft til at observere, hvem der på den offentlige plads ønsker at forgifte dit sind mod andre. Det er den klassiske del og hersk-taktik, der svækker menneskeheden ved at angribe enhver bestræbelse på fælles samarbejde, især når vi samles i grupper, hvor vi bliver stærkere. De online ledere, som bruger helte-redder- og offer-offer-fortællinger til angiveligt at redde dit sind fra de onde gerninger, som de beskylder andre for at gøre, uden beviser og uden nogen form for dokumentation eller rettidig omhu, er med til at opretholde splittelsen.

Denne personprofil er som regel en egoistisk berømmelsessøger, der har brug for den blomstrende opmærksomhed og smiger fra deres grupper, mens de peger på deres formodede ligesindede i det spirituelle samfund med andre synspunkter som deres formodede ærkefjender. Mange mennesker i ascension-disclosure-samfundet er traumatiserede, følelsesmæssigt sårede og har gennemgået enorme traumer som følge af den igangværende spirituelle krigsførelse rettet mod opvågnende Indigo- og Starseed-folk. Vi har stor medfølelse og omsorg for dem, der er ofre i denne åndelige krig, selv om åndelig healing i sidste ende kræver en vis indsats og er den enkeltes personlige ansvar. Som alle fredselkende og frihedselkende individer, der er på den side, der støtter menneskelig frigørelse og planetarisk opstigning, bør vi gøre en indsats for at forene os med den fælles sag og ikke bruge tid på sådanne tåbelige og hensynsløse sysler, der yderligere adskiller mennesker fra hinanden.

Det vil således være op til den enkelte at afgøre, hvem der er historiefortællere, berømmelsessøgere, sårede egoer og skræmmere, der bruger manipulationstaktikker til at fange deres publikum, som der er mange af i new age-, opstignings- og afsløringsverdenen. For at være et suverænt individ må man lære selvansvar og være villig til at udvikle åndelig modenhed for at opnå den klarhed, der er nødvendig for at skelne mellem de smukke løgne og de

ubehagelige sandheder. Kontrollørerne omfatter både menneskelige og ikke-menneskelige kræfter, og de kommer efter os alle, og for dem uden en stærk moralsk karakter, selvbevidsthed, åndelig etik, som ikke gør en indsats for at være i overensstemmelse med Guds naturlige love, vil der være stærke straffe for at kolportere løgne og usandheder for personlig fornøjelse og egoistisk tilfredsstillelse. Det er alvorlige tider, som kræver et stærkt kerneselv, en indre styret retning med god dømmekraft, kritisk tænkning, sund fornuft og en øget bevidsthed om det energetiske terræn, der omgiver miljøet, hvor menneskeheden er den uvidende brik på slagmarken i den globale spirituelle krigsførelse. I krigen om afsløring vil det være meget sandsynligt, at militærbaseret efterretning eller militær på jorden kan dukke op i en ny kapacitet i de kommende uger for at fungere som den eneste autoritative kilde til sandhed, hvor de hævder at være den eneste troværdige kilde til alle afsløringssemner. Eller der vil blive taget skridt til at begrænse nogle populære oplægsholdere i dette rum, som har større tilhængere, uanset om de fortæller sandheden efter bedste evne eller bevidst opdiger whistleblower-historier for at få et publikum. Den Kosmiske Moders og den Kosmiske Faders tilbagevenden bringer deres ubeskrivelige Gudskilde og dens kraftfulde forenede tilstedeværelse ind i denne materieverden, hvilket vil være vigtigt for at bevare og beskytte sandhedsfortællerne og dem, der er dedikerede og har fået tildelt spirituelle missioner. På alle måder skal vi ikke pynte, men tale sandheden, som vi kender den fra vores direkte erfaringer, og det kan omfatte bevidsthedsoplevelser på de interdimensionelle planer og de genfundne faktuelle fysiske beviser, der beviser, at det er en realitet at interagere med ikke-menneskelige entiteter på planeten. Mange af de kontrollerende samfundssøjler, der har håndhævet ideologier og overbevisninger om virkelighedens natur, bliver draget i tvivl, efterhånden som den akademiske verden, videnskaben og medicinalindustrien afslører niveauer af ufattelig svindel og korrupsion for at afsløre dagsordenerne for de morderiske galninge ved roret. Masserne er begyndt at vågne op til det faktum, at de politiske og juridiske grene er fuldt ud fanget, systemet smuldrer, og vi vil se endnu flere surrealistiske og intenst ufattelige begivenheder, når nedrivningskuglen kommer for at knuse vores personlige illusioner og usandheder. Min vejledning til alle mennesker er at søge sandheden i jeres hjerte frem for alt andet, at gøre en indsats for at lede efter jeres personlige version af den indre spirituelle sandhed og at følge den

vejledning med alt, hvad I er, og uden at fejle.

Vær opmærksom på bedragere og stjålne identiteter

Som en påmindelse er det vigtigt at vide, at grundlaget for informationskrigsførelse omfatter en utrolig sofistikeret brug af bedragere til at narre og vildlede offentligheden. De forklæder sig med en energisignatur eller et navn, som de har stjålet fra den rigtige identitet, og bruger det til at rebrande eller kapre den symbolske betydning af det ord. En bedrager er en person eller et væsen, der udgiver sig for at være en anden, og mange af dem bruger mange avancerede teknologier som forklædningsmiddel til at sløre og skjule deres egentlige identitet for andre. Menneskeheden har det komplekse problem at stå over for bedragere, kloner, stjålne identiteter og navnestjælere, der arbejder på deres ikke-menneskelige dagsordener for at gennemtvunge bevidsthedsslaveri i flere dimensioner af virkeligheden. Det er et almindeligt problem, at mange af os, der arbejder på et planetarisk gridwork-niveau for at manifestere tidslinjen for afsløringsbegivenheder og for at hjælpe med at befri menneskeheden fra bedragernes slaveri, bliver klonet og kopieret på det astrale plan. Vores billeder og navne bliver stjålet med det formål at manipulere andre mennesker til del og hersk-dagsordener, som ikke er så sofistikerede til at skelne forskellen.

Der er et massivt antal bedragere, der bruger stjålne navne og åndelige titler overalt på jordplanet, såvel som et væld af bedrageriske ånder, der bebor de interdimensionelle planer og bruger kunstige maskiner for at præsentere sig selv som Kristusbevidsthed. Autentisk Kristusbevidsthed er ikke integreret med AI-signaler eller kunstige maskiner og er antitesen til at bruge syntetiske kemikalier og teknologisk induceret transhumanisme. Fra denne position i tidslinjen har vi at gøre med holografiske indsatser, tankekontrol-implantater, alien cube-systemer og hybrid genetisk manipulation, som bruges på alle niveauer af dimensionaliserede hierarkier af disse måneenheder til at narre og bedrage os på måder, som de fleste overflademennesker er helt uvidende om på nuværende tidspunkt. Forklædninger kan være sofistikerede, såsom at implantere tanker i form af egomanipulation for at udnytte personlige følelsesmæssige sår for at få enkeltpersoner og grupper til at fremme bestemte dagsordener, uden at de er klar over, at de bliver brugt som mørke portaler eller brikker til at angribe dem, der arbejder for at støtte menneskelig frigørelse. Bare fordi nogle mennesker tror, at de har en højere bevidsthed, og at de ikke oplever de direkte konsekvenser og virkninger

af den varme åndelige krigsførelse, betyder det ikke, at andre på denne opvågningsvej ikke gør det. Der er mange velvillige lysvæsner på denne planet i menneskelig form, som specifikt er inkarneret med den åndelige mission at være jordcrew, der organiserer for holdene på flere dimensioner af virkeligheden. For at nå frem til den større sandhed om det større billede må man være frygtløs og helt ét med Gudskilden for at se, at den åndelige krigsførelse og bedrageriske kloner på Jorden er meget virkelige.

Den falske åndenergi blev indsat og indprentet som vores falske fadergud og mørke moder, og disse månebaserede entiteter blev de autoritative forældre som arketyperiske kræfter, der blev brugt til at manipulere og kontrollere menneskeheden. Når denne bevidsthed endelig bliver åbenbaret for os, vil den indeholde smertefulde åndelige forræderier, der vil blive oplevet som solskælv i vores hjerte og sjæl, fordi vi blev løjet for og manipuleret på så fuldstændig bedragerisk vis. Under tidslinjerne for bedrager-NAA-invasionen fungerede den falske far og den falske mor som de falske forældre, hvilket har manifesteret forvrængninger fysisk, forfædremæssigt, genetisk og energetisk (åndeligt) i hele vores identitetsfølelse. Uden vores sande spirituelle identitet og inkarneret i en slavebundet virkelighedsbedrag, har menneskeheden eksisteret i en alvorlig identitetskrise, uvidende om sit formål, uvidende om at være slavebundet og forstyrret i sin indre kilde og spirituelle forbindelse.

Vi blev narret til at tro, at de mange bedragere på denne jord havde de samme værdier og formål om velvilje og kærlighed til menneskeheden, når deres overordnede skjulte motivation har været at gøre os til slaver, såre og skade os. Vi vil se denne afsløring af bedragerånden og den falske forælder forplante sig til alle aspekter af vores samfundsledelse, inklusive de mange offentlige personer, som vi havde stølet på, og som blev bestukket og afpresset til konstant at lyve for os. Derfor bliver vi nødt til at være stærke åndeligt og i vores personlige tro for at kunne se den autentiske sandhed, som er kilden til vores ultimative åndelige frihed. Bedragerånden har gemt sig i vores skoler, regeringer, hospitaler, inficeret vores karrierer, ledere, familiemedlemmer, de ting, vi holder mest hellige, og endelig kan disse løgne have fundet mørke boliger selv inde i os.

Derfor er det klogt altid at huske, at de ydre ting ikke er, hvad de ser ud til at være.

Vi må bruge dømmekraft og være omhyggelige med at afsløre bedragere, løgnere og manipulatorer, dem, der bruger forklædninger til at manipulere andre for at dele

og herske, eller for at opnå økonomiske eller sociale fordele, der fremmer deres egoistiske dagsordener. Samtidig skal vi forberede os på at være stærke nok til at tillade, at sandheden bliver afsløret for os, til ikke at straffe andre eller blive fornærmede, når de deler deres version af sandheden, som de kender den. For nylig har der været et pres for at manipulere og miskreditere betydningen af termer, der er forbundet med Ascension Glossary-leksikonet, da disse termer dukker op i flere af mainstream-medierne, termer som Christos, Elohim, Dragon Kings, Black Sun og andre. Der er tydeligvis et forsøg på at ændre og fordreje betydningen af disse ord i den skjulte menneskelige historie og derefter forbinde betydningen med noget andet, som enten er miskrediteret, tilsløret eller omdirigeret til at tjene NAA's kabbalah-kabale interesser. Der er flere lag af informationskrig rettet mod de udtryk, ord og filosofier, der traditionelt er blevet kaldt kristne eller associeret med Kristus. Meget af det, der er blevet promoveret som gnosticisme, New Age Kristusbevidsthed og bibelbaserede kristne religioner, er falske læresætninger, der udnyttes af de antikristne kræfter, der udgiver sig for at være de falske fremmede guder, der siger, at de bringer lys, kærlighed og fred, så længe du tilbeder dem.

Astral rekonstruktion og genfindning af sjælsdele

Nylige Guardian-projekter er blevet udvidet til astralplanets virkelighedsniveau i sjælsmatrixens tidslinjer, hvor udforskning af omfattende kunstig arkitektur blev lokaliseret og fundet at blive brugt til at høste loosh og slavebinde menneskeheden på sjælsplanerne gennem forskellige ideologiske systemer, der forstærkes gennem organisationer. Disse udgør omfattende organisatoriske strukturer som virksomheder, kirker, hospitaler, medicinske institutter, internetteknologi, medicinalvirksomheder og mange andre systemer, der bruges med det negative formål at kontrollere den menneskelige kollektive bevidsthed via opfattelser af virkeligheden fra de astrale og 3D-materielle planer. Det, der er blevet afsløret, er, at de samme massive megafirmaers organisationsstrukturer, som findes på det fysiske 3D-plan, har haft en nøjagtig spejlorganisation på det astrale plan, som drives af magtbegærlige menneskelige og ikke-menneskelige kontrollører, der ønsker at gøre overfladeboerne til slaver for at opretholde deres magtbase i flere virkeligheder. Dette er endnu et surrealistisk twist i de seneste gridworking-eventyr, da der har været rekognosceringsmissioner for at identificere, lokalisere og hente organiske aspekter af sjælsmatrixlagene og deres tidslinjer for i sidste ende at befri væsener og begynde

den åndelige healing af menneskeheden sjælslag. Derfor gennemgår mange mennesker en række symptomintensiteter, der er forbundet med, at sjælematrixlagene bliver healet, renses, afgiftet og reintegreret i den nuværende identitetsstation på jordens materieplan. Dette har fået fantomdødsoplevelser til at dukke op, efterhånden som personlighedens ego og sjælmatrixens identitetsstationer bliver koblet fra disse kunstige organisationer og derefter reorganiseret i hele rum og tid.

I sidste ende er de praktiske virkninger af dette skift i de andet harmoniske universlag den hurtige begyndelse på afgiftning og rensning af astralplanets miasmatiske virkninger, forårsaget af den individuelle identitets tilknytning til mange typer trossystemer, der har håndhævet sjæleslaveri gennem tilbedelse, hjernevask og andre former for tankekontrollsystemer, der generelt er dannet med en herre-slave-fortælling.

Således bliver alle herreslave-fortællinger, der håndhæves af religiøse tilbedelsesprogrammer med falske fremmede guder eller andre selvbestaltede autoriteter, der misbruger magt, knust på det astrale plan. Som et yderligere resultat frigøres eller fjernes sjælsbindinger, og placeringen af den sølvsnor, der forbinder sjælens astrale energier med den fysiske krop, ændres. Sjælebindinger eller energetiske bindinger er negative energisnore eller vedhæftninger, der bruges i en klassifikation af trylleformularer, som har til formål at holde en anden persons fremskridt tilbage eller at undertrykke en andens bevidsthed i frygtmønstre, der slavebinder dem i gentagne tidscyklusser. Disse mange organisatoriske strukturer på astralplanet var designet til at opnå flere lag af sjælsbindinger gennem mange forskellige indsættelser af falske eller vildledende ideologier, et godt eksempel er slaveriagendaerne bag organiserede religioner som mormonisme og Romerkirken. Den omfattende arkitektur i Vatikanets nekropolis spredte sig på astralplanet, hvor der var adgang til sjælehøst og mange dimensionelle døråbninger fra disse fantomlommer fra den dæmoniske portalisering, der fandt sted med SRA-blodritualer med tyfon-tunneler og sjælebindinger på dette særlige demografiske sted.

Men man behøver ikke være sort magiker for at kaste bindinger, det er energetiske forbandelser, der kan overføres ved at sende negativ energi fra undertrykkelse, had eller negative forbandelser til en anden person. Vi kan se de yngre generationer blive oplært til at hade alle, der modsætter sig deres dogmatiske ideologier, som er implanterede tankeformer, der bliver koblet til disse astrale virkelighedsorganisationer. Det, der kan ske, er, at

traumesåret tiltrækker en ekstradimensionel entitet eller en negativ disinkarneret fra et af disse astrale organisationshierarkier, som vibrerer på et bestemt niveau, der passer til det traumesår, som kan udnyttes inde i et individ. Så lad os sige, at der er en traumatisk psyko-spirituel begivenhed, hvor en person har været offer for overgreb som barn, eller på et tidspunkt i sit liv har været udsat for overgreb. Hvis denne overgrebsenergi ikke heales gennem tilgivelse og derefter renses og flyttes ud gennem kroppen, skaber den en sårbarhed og kan bruges som en bagdør. Personen har sandsynligvis splittet sjæledele af og dissociert sig fra den traumatiske tidslinje, og disse luskede sorte magikere kan skabe snore eller sjælebindinger, der forbinder til den oprindelige tidslinje for den traumatiske begivenhed.

Denne sjælsbinding til loosh-høstning mellem strukturerne på astralplanet og strukturerne på det fysiske plan bliver behandlet i denne fase, da mange gennemgår smertefulde genbesøg til tidligere traumeminder for at løsne sig fra disse astrale bindinger, der skadede sjælslagene.

Det har været almindeligt, at sorte magikere kunne manipulere, justere eller føre energi ind i disse snore og bindinger fra det astrale plan for at udnytte personens traumer på denne tidslinje. Det er klart, at de fleste mennesker ikke aner, at denne mørke manipulation kommer fra en ydre kraft, der påvirker dem uden deres samtykke eller bevidsthed. Desuden kan personen let blive triggeret til smertefulde erindringer og visioner om den, de tror, er den onde undertrykker, men i virkeligheden bliver de negative følelser og smerten forbundet med en situation på materieplanet, der er helt uden forbindelse til den oprindelige kilde til traumat. Dette er en form for manipulation med mørke kræfter, der bruger astrale bindinger til at generere traumbaserede projektioner på materieplanet, hvor det traumatiserede individ vil give skylden til ikke-relaterede personer, som de kan se i deres omgivelser, og derefter gøre dem til årsagen til deres smerte. Dette er en af de sofistikerede måder, hvorpå disse astrale entiteter kan kapre folks tanker, adfærd og handlinger ved at udnytte deres uhelede traumer og manipulere dem gennem frygt og smerte til at give andre skylden, som faktisk ikke er relateret til deres traumer, hvor denne forvirring tjener de astrale slavers dagsordener.

Det er tydeligt, at mange spirituelle healere, lysarbejdere og Starseed-folk har været udsat for disse mærkelige hændelser mange gange, da det er en almindelig krigstaktik at skyde skylden på dem af os, der bliver angrebet på denne måde. Det får grupper til at tro, at

andre er mørke og onde, fordi deres uhelede smerte bliver manipuleret af sorte magikere på astralplanet, og de har brug for et sikkert mål at projicere eller overføre deres uønskede og smertefulde tanker på. Det er lettere at give andre skylden for uønskede og ubehagelige følelser fra tidligere traumer end rent faktisk at tage ansvar for sine egne følelser ved at bruge kræfter på personlig spirituel healing og negativ ego-clearing.

En meget positiv ting er, at de seneste opstigningsbegivenheder radikalt forandrer astralplanet og det andet harmoniske univers, hvilket kommer til udtryk som en total rekonfigurering af astralkroppen. Disse radikale skift påvirker den planetariske magnetisme og er ganske ødelæggende for alle organisatoriske

strukturer og bedrageriske entiteter, der fremmer bedrag med det formål at gøre mennesker til slaver. Det ser ud til, at denne falskhed til sidst vil blive tydeliggjort på Jordens overflade, da disse kontrollerende organisationer på det astrale plan har fungeret som spejlrefleksionen fra de astrale til de fysiske manifestationer for at indfange menneskesjæle på denne tidslinje. Dette herre-slave-spil er forbi i den planetariske arkitektur, og det er vores kosmiske Christos-forældre, der er vendt tilbage til materiens rige ved afslutningen af opstigningscyklussen, for at det kan være sådan. Som vi udmærket er klar over, er denne fase meget krævende og vanskelig for alle os, der er engageret i den spirituelle healingsproces og gør vores bedste for at tjene den planetariske frigørelse.

ASTRAL RECONSTRUCTION - DEL 2

July 16, 2023

Kategorier: I AM, Inlæg-serie, Tag kontrollen tilbage, Udvid din bevidsthed

Tags: Astral, I AM, Indlæg-serie, Loosh-energi, Opvågning, Spiritualitet, Tag kontrollen tilbage

Forfattere: Lin Ajna G o m n t u

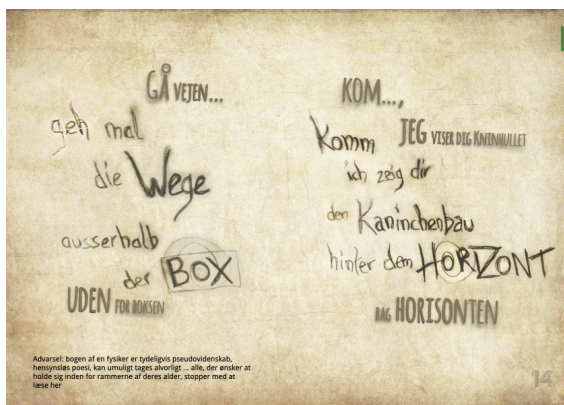

Falske Guder og religiøst teokrati

En af de største løgne, der fremmes for at splitte og erobre menneskeheden, er krigen om falske faderguder og de kontrollerende overlejringer, der præsenteres af bedrageriske ånder gennem mentalt stive ideologiske systemer for religion, tilbedelse og relaterede teokratier. Vi har erfaret, at grupperne af bedrageriske ånder, der udgiver sig for at være falske guder for at opnå magt og absolut magt over andre gennem en række religiøse og politiske bevægelser, omfatter et stort udvalg af negative disinkarnerede, der befinder sig overalt på astralplanet og i tidsmatrixen. Efterhånden som den kosmiske mors og den kosmiske fars grundlæggerprincipper for solbevidsthed vender tilbage, bliver disse hierarkier af bedrageriske ånder, klonede identiteter og måneentiteter, der håndhæver tankekontrollsystemer for at opnå total kontrol og magt over andre, tydeligt set i de

organisatoriske strukturer, de har opereret igennem. Teokratisk baserede imposter-entiteter og deres forhold til levende mennesker gennem dogmatiske trossystemer bliver udforsket gennem de nuværende linser af global tankekontrol, der bruger aggressiv propaganda til ideologisk undergravning og kulturkrige. Disse ideologiske systemer er tankekontrolprogrammer, der er forbundet mellem fysiske energier og astrale energier, som følger den samme arkitektoniske udformning som de grupper af bedrageriske entiteter, der håndhæver herre-slave-hierarkierne på Jorden for at bevare deres selvskabte magtbase på flere planer. Disse grupper af kollektive entiteter er viklet ind i hierarkier, der stammer fra mange forskellige virkeligheder på astralplanet, såvel som andre parallelle virkeligheder, der blander sig med Jordens tidslinjer og bliver gjort synlige på grund af nylige dørbninger sammen med kraftige magnetiske skift. Disse bender af bedrageriske åndelige entiteter er i strid med naturlovene i den universelle tidsmatrix. De vil blive underlagt naturlovenes herredømme gennem et regnskab over dimensionelle energier, som udføres af de autentiske kosmiske Christos Sun-skabere af dette system. Så når bedrageråndernes vampyriske ideologier og trossystemer fejler, og deres kunstige virkeligheder kolliderer til støv, vil det være chokerende for både de inkarnerede og disinkarnerede at blive tvunget til at se sandheden om deres parasitære natur og at vide, hvem og hvad de

faktisk tilbød.

Menneskeheden er centrum for adskillige ideologiske krige, der spænder over flere dimensioner af virkeligheden, hvor massive hierarkier med ansvar for magtstrukturer er i en voldelig konflikt om, hvem der har ret, hvem der har adgang til sandheden, og hvad der er Guds natur. Efterhånden som disse magtbegærlige entiteter mister adgang til deres systemer til at høste levende menneskers sjælsenergi og til at suge astrale energier fra deres tilbedende disinkarnerede, går de hurtigt tilbage via entropi. De bryder yderligere sammen i destruktive mentale ubalancer, som hurtigt udvikler sig til bizarre tilstande med uberegnelig adfærd og total sindssyge. Denne begivenhed på astralplanet påvirker i høj grad nogle mennesker på det fysiske plan, som er viklet ind i disse hierarkiske systemer på astralplanet, der udelukkende er designet til at tage absolut kontrol over den menneskelige sjæl.

Naturlovene siger, at det er en alvorlig krænkelse for astrale sjæle uden krop bevidst at suge eller dræne energier fra et andet åndeligt væsen, eller at kapre sølvsnoren fra en legemliggjort eller ikke-kropsliggjort ånd for at absorbere deres sjælsenergi, hvilket kan skade og knække sjælen alvorligt. Desværre har kannibalisering eksisteret på flere virkelighedsplaner og er blevet ritualiseret af satanisk kontrollerede entiteter i deres desperate stræben efter at opnå udødelighed, gennem både mennesker og ikke-mennesker, der har fået enorm magt fra disse parasitære og vampyriske metoder. Denne forfærdelige praksis bliver set af Guardian Host og er ved at få en ende på det astrale plan, og snart vil det også få effekt på det fysiske plan. Dette skift på astralplanet vil komme med bivirkninger, hvor de grupper af mennesker, der deltager i sataniske ritualer for at suge sjælsenergi på Jorden, vil være ude af stand til at gøre det og derfor vil synke yderligere ned i sindssyge, indtil de selvdestruerer og er helt udslettede.

Nogle af disse bedrageriske ånder, der er involveret i håndhævelsen af teokratiske bevægelser, har været magtfulde mennesker, der var i en position på konge- eller paveniveau, hvor de regerede over andre (Falsk konge af tyranni), mens de var inkarneret på Jorden. Andre grupper befinder sig i lommer af forskellige frekvensområder, som indeholder fremmede væsener, der eksisterer i lignende virkelighedsbobler, men de har aldrig inkarneret som mennesker eller reinkarneret i materieformer. Nogle af menneskegrupperne og aliengrupperne samarbejder om fælles mål for at opnå absolut magt i en kunstig virkelighed via kunstige tidslinjer, som de har skabt med avanceret teknologi. Alle

de bedrageriske åndegrupper har et fælles mål og bånd, som er at samle så meget magt og kontrol som muligt ved at høste al den bevidsthedsenergi, de kan, fra deres position i tidslinjerne på astralplanet og ved at suge energi fra Jordens indbyggere. Det giver mulighed for en midlertidig udødelig astral tilstand, hvor entiteterne kan holde fast i deres magtbase og på en eller anden måde omgå inkarnationsprocessen til en materie krop. Disse kropsløse åndelige entiteter higer efter magt og kontrol over andre levende sjæle-ånder mere end noget andet, det svarer til en alvorlig stofafhængighed. Sjælen er den astrale krop, som er designet til at inkarnere i en fysisk krop på et materieplan. For at samle bevidsthed og lede mere lysenergi ind i sjælens matrix for at udvikle sig, må sjælen inkarnere i en krop af materieform. Disse entiteter ønsker ikke at reinkarnere og miste deres magtfulde identiteter og deres position med kontrol over andre, og derfor har de manipuleret astrale og fysiske energier for at undgå at inkarnere i en materie krop. I denne proces har de således adopteret kerneideologier, der gentagne gange udspiller sig i trossystemer af mester-slave-fortællinger, hvor de belejligt placeres i mesterens position i deres astrale domæne. Således har mange udspillet disse astrale spil, hvor de foregiver at være en Opstegen Mester-identitet, hvilket det er blevet gjort klart, at de ikke er, fordi de er en bedragerisk ånd eller sort magiker, der manipulerer menneskesjæle for at udnytte dem yderligere.

Dannelse af nye religioner for transmennesker

Disse entiteter har dannet massive bånd eller energikollektiver, der tjener de hierarkier, der er baseret på de trossystemer, der udgør forskellige dogmatiske ideologier, hvorigennem de kan høste sjælsenergi med nydannede strukturer, der er designet til at høste den transhumane dagsorden. Dette omfatter formning af verdensreligioner og andre trossystemer til nye typer sekulære religioner såsom ikke-binære kollektivistisk formede versioner af kommunisme, og disse er lavet af kunstige strukturer dannet i energetiske bånd og instruktionssæt, der er forbundet med hinanden, mens de er inkarneret i fysisk materie og i astrale disembodied tilstande. Disse omfatter transmissioner af mentalt rigide ideologier, der bliver implanteret i menneskeheden som tankeformer af disse grupper af entiteter, som anstifter en form for religiøs bevægelse eller politisk nidkærhed, der er sammenflettet med mange kollektive skyggearketype kræfter og hive mind trossystemer, der er sat i bevægelse af disse magtmennesker og forvrængede kollektivistiske ideologier. Når man observerer disse omfattende lag af astral arkitektur, der

dannes for at støtte transkønnethed og fusion af menneskeligt DNA med diverse maskiner, står det klart, at NAA har sat alt ind på at dyrke transhumanismekoncepter som den nye socialt acceptable kollektive religion.

Men alt kan repræsenteres i en form for religiøs fanatisme eller mental besættelse, som så dannes omkring et centralt trossystem for at udnytte andre til at få magt og kontrol gennem sjælebinding og -høstning. Dette trossystem kan udvikle sig til et dogmatisk teokrati, som et eksempel har den kollektive religion covid opfundet sloganet "trust the science" og andre nøglesætninger, der bruges til at opildne traumbaserede tankekontrollsystemer til total lydighed over for kulten. De fleste mennesker er i øjeblikket ikke klar over, at covid-kulten er ved at blive formet til transhuman-transgender-kulten, som drives af de samme astrale organisatoriske strukturer. Som et resultat bliver disse troldomsbaserede tankekontrollenergi aktivt udnyttet af de magtbegærlige ånder, der høster loosh på det astrale plan og hinsides.

Grupperne af bedrageriske ånder kan også betegnes som Service to Self, kropsløse ånder, der befinder sig i alle tidens dimensionelle bånd, og som nægter at inkarnere i materie og derfor har opbygget astrale kropspositioner, hvor de nægter at udvikle sig til en menneskekrop. I stedet forsøger de at høste den inkarnerede befolkning af mennesker på planeten til at tjene dem i livet og i døden for at bevare deres magtstrukturer i en astral virkelighed. At binde mennesker til et liv i trældom gennem et ideologisk mentalt fængsel, som de bruger som en følelsesmæssig lokkemad for at få dem ind under deres kontrol, og igen når de endelig forlader dette materieplan. Nogle af de kropsløse mennesker, der udgiver sig for at være guder eller opfordrer til gudelignende tilbedelse i deres billede, er forbundet i et stort hierarki af strukturer baseret på rang og herredømme over et eller andet niveau af teokratisk regeringsførelse. Enheder af højere rang kommanderer de lavere dimensionelle bander af enheder, der tjener ideologien, hvad enten det er en slags religiøst eller politisk teokrati, der bruges til at organisere dette virkelighedssystem. Nogle af dem var mennesker, der var ekstremt magtfulde herskere over nationer, regeringer, militær, kirker eller andre magtstrukturer på det jordiske plan, som paver eller konger. De havde samlet utrolig magt, rigdom og status i deres levetid, og derfor betragter de stadig sig selv som værdige til gudelignende tilbedelse af dem, de betragter som mindreværdige. Disse kropsløse menneskesjæle har genskabt deres lignende hierarkier fra stofplanet til

astralplanet, og de rækker endda ind i flere parallelle virkeligheder, hvor deres mål er at fortsætte med at høste sjælelige og åndelige energier fra flere dimensioner af virkeligheden for at få magt og ultimativ kontrol. De er ligeglade med, hvordan de opnår det, for de føler, at jordboerne er dem underlegne.

Derudover bliver mange af de samme bedrageriske ånder, der var menneskelige inkarnationer, udnyttet af højere dimensionelle ikke-menneskelige entiteter eller NAA-kræfter, der fremmer åndeligt krænkende trossystemer gennem former for tankekontrolleret religiøst teokrati. Fremkomsten af Negative Alien-religioner begyndte for omkring 1.700 år siden med henblik på tankekontrol, der yderligere blev udnyttet til at støtte en række voldelige ideologier, der omfatter former for offer-krænker-cykling til menneskelig blodofring og bevidsthedsslaveri. På grund af Armageddon-tankekontrollsystemet, der blev kodet ind i lagene på astralplanet og 7D-lagene i de planetariske logoer under den negative alien-invasion, var deres anti-menneskelige krigsstrategi at omskrive menneskets historie og derefter installere et udvalg af religiøse, politiske og statslige teokratier for at udnytte magten.

Dette begyndte den hurtige fremkomst af Negative Alien Agenda verdensreligioner, som skulle introducere anti-humane ideologier, der fremmede hellige krige, sataniske blodofringer, folkemordsagendaer og tilbedelse af Alien False Father Gods, der afviser enhver autentisk spirituel bevidsthedsudvikling. Nu hvor mange mennesker ikke er så villige til at blive kontrolleret gennem læren fra en vred falsk fadergud i en klassisk religiøs kontekst, er den næste fase af invasionens mål at implementere de nye sekulære religioner for at dyrke kønsløse transmennesker som den nye planetariske art. At bruge udtrykket sekulær religion er med vilje, da det beskriver opsplittningen af den mentale krop i alvorligt brudt kognitiv dissonans, som er det egentlige mål for de kontrollerende kræfter. I øjeblikket, på grund af den hundrede år lange krigscyklus mod den vestlige kultur, er det nye religiøse teokrati ved at blive formet af inverteret desinformation fra mainstream akademiske videnskaber fusioneret med korrump militær efterretning drevet af ikke-menneskelige entiteter. De falske entiteter er hoppet på den seneste ideologiske vogn for at få loosh-magt og menneskekroppe som batterier, hvor injektionerne er designet til at generere den transhumanistiske tilstand som den nye kønsløse art, hvorved menneskeheden ledes til at tilbede de transkønnede Baphomet-guder som det nye symbol for religiøst teokrati.

Fejlsikre missionsopgraderinger

Guardian Host har implementeret Emerald Ordens organiske arkitektur i Albions lyslegeme med henblik på en række magnetiske planetariske opgraderinger, der fremstår som en omfattende tilsidesættelse af astrallagets arkitektur, som udgår fra en Copper Rose Gold Sun. Store magnetiske skift i det planetariske gitter i forbindelse med rekonfigurering af astrallegemet fandt sted omkring Beltane-vinduet i begyndelsen af maj, hvilket skabte nogle endokrine og metaboliske udfordringer samt udløste en bølge af seksuelle traumeerindringer til integrativ healing for nogle grupper. Kobber-rose-guld-solen udsender ild-vand-eliksirer i form af flydende kobber-guld-lys for at beskytte og bevare de sofianske søjler og blomstrende plasmafelter, som genopretter og regenererer Gral-Grual-punkterne, der findes overalt på planetens krop. En kosmisk solstjerne fra de kosmiske kildedomæner blev født ind i vores universelle tidsmatrix og skabte multidimensionelle fraktaler af et kobber-ankh-legeme inden i smaragdordenens ankh-legeme, som er det fungerende redskab til yderligere transmission af den flydende kobberfrekvens fra kobber-rose-guld-solen. Kobber-rose-guldet fletter sig ind i en azothisk ild-vand-treenighed af opgraderet Moderstrøm, som former sig til hellige sophianiske vertikale søjler bygget i blomstrende rosenformet plasma, der kan kaldes Søjlerne af Kosmisk Nåde. Den Kosmiske Nådes Søjler er forbundet med de Kosmiske Christos-Sophia Solar Dragons samskabende kræfter fra gudeverdenene, hvor søjlerne formes til genetisk nøglekodede biologiske urskjolde, der sender de kobberfarvede flydende fejlsikkerhedsfrekvenser ind i de planetariske skjolde og sektioner af den kunstige, metatronisk kodede eller omvendte sekstantmatrix. Desuden kan den kosmiske moder rejse uhindret gennem den kosmiske nådes søjler, hvor hendes hellige åndsudstråling fra hendes kosmiske skød overfører healing og rekonfigurering til alle gralstrukturer, fra makrokosmos til mikrokosmos. Mikrokosmos-gralen i en menneskekrop er vores seksuelle centre og kønsprincippets funktioner, hvor alle menneskekroppens dele er designet og organiseret i enten et mandligt eller kvindeligt princip, der søger at blive forenet og gjort helt. Frekvensen af flydende kobber får beskyttende plasmablomstrende skjolde til at blomstre i de astral-sakrale energier i menneskets lyslegeme og fletter sig ind i den indre vertikale kanal til hjertekamrene, hvilket skaber en forening af mandlige og kvindelige hjertepartnerskaber i kobber-rosenguld kredsløbet. Da Kobber Rosaguld Solen emanerede sit drageæg ind i Albion Lyslegemet, udklækkedes det til en Rosaguld

Drage Ouroboros Linje, som ser ud til at være beskytteren af House of the Holy Rose Trinity blodlinjeslægter. Mange ser ud til at være Solkvindelige Christos Sophia-identiteter, der var forbundet med den kosmiske Elohei White Diamond Sun spirituelle familie, mens nogle var fra de oprindelige Lyran Temples og Cathars, med direkte Red Rose eller original Ruby Sun DNA RH solfaktorer i deres blodbaner.

De kobberfarvede rosaguldfrekvenser har de nødvendige alkymistiske egenskaber, som animerer nyligt introducerede solariserede elementarkræfter, der leder en række solarplasmaer fra de kosmiske Christos-soler. Base 12-elementerne omdannes til de instruktionssæt, der indeholder de korrigerede Krystic-elementer, som har manglet i det almindelige periodiske system. Vores planet er med vilje blevet tømt for ædelmetaller og udvundet af ubudne gæster, der søger de alkymistiske egenskaber i mange forskellige sjældne og specialiserede mineraler, der kun findes på Jorden. Denne mætning af kobberfrekvenser i det planetariske grid har igangsat en udrensings- og reparationssekvens af skyggeelementaler, metatroniske kodeinversioner og Al-drevne kulstofbaserede elementaler i vores multidimensionelle lag. Dette genopretter elementar- og naturriggerne i domænet for den korrekte mørke stofkrop og lydskabelon for den Kosmiske Moder og hendes hellige bægerkonfiguration af himmellegemer og stjerner, som udstråler de autentiske gralsfrekvenser.

Denne utrolige manifestation af den Kosmiske Moder i hendes Søjler af Kosmisk Nåde er ikke blevet budt velkommen af de Sorte Drage Avatar Kollektiver, som har kapret mange af hendes kropsdele og sophianic dragon principper for at sprede satanisme på planeten. Kosmisk Moders tilbagevenden er en direkte udfordring for magtstrukturerne i Sort Sols Vatikan-fæstning, hvor hendes tilstedeværelse, der vender tilbage til 5D's indre port, har nedbrudt den sorte drages tidsholderarkitektur og fordrevet og opløst hierarkier af sataniske AI-Hybrid gatekeeper-enheder. Som Kosmisk Moder, hvor den Kosmiske Drage henter sine kropsdele og genvinder sine børn, har dette genereret mange mindre Megiddo-kampe med sorte magikere og sorte drager, der sender sataniske rituelle misbrugsforbandelser og forbandelser i alle retninger fra deres intense raseri over, at hun er vendt tilbage.

Det er planetariske begivenheder, der projiceres ud i den kollektive bevidsthed som ekstreme kvindefjendske mønstre rettet mod de organiske og naturlige spirituelle kvindelige principper. Dette rene had til kvinder og piger for at undertrykke deres stigende spirituelle kraft, når

Cosmic Mother vender tilbage, kan ses eskalere i mainstream-medierne. Menneskeheden bliver socialt manipuleret til at tro, at de smukkeste og mest eftertragtede kvinder faktisk er mænd, transkønnede mænd til kvinder, og denne skjulte og skjulte psyop med at skjule den transkønnede dagsorden, mens den bliver påtvunget børn, er kimen til NAA's raserifyldte had mod det stigende solfeminine princip.

Må vores direkte forhold til Guds hellige ånd og vores kosmiske hellige forældre give os den ultimative selvbeherskelse i tålmodighed, udholdenhed og

vedholdenhed til at tjene Guds guddommelige vilje. Det er med stor glæde og ærbødighed, jeg er hjemme i sollyset fra Christos og Christos-Sophia! Fred være med dit hjerte. Fred være med dit sind. Fred være med din krop. Må alt være med den ubetingede kærlighed og perfekte fred i Guds og Kristi evige lys. Indtil næste gang, bliv i lysstyrken fra din Avatar Christos Sophias hjertesti. Vær venlig mod dig selv og mod hinanden. GSF!
Med et kærligt hjerte, Lin.

STARRY NIGHT DARK FIRMAMENT DEL2

July 19, 2023

Kategorier: I AM, Indlæg-serie

Tags: I AM, Indlæg-serie, Opstigning, Opvågning, Spiritualitet

Forfattere: Lin Ajna G o m n t u

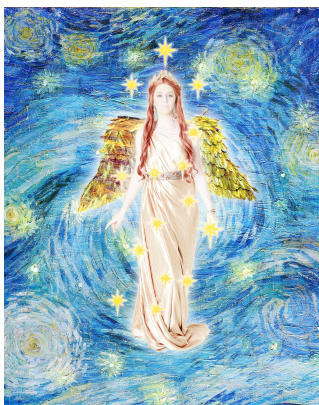

Mødet med den oprindelige ondskab i Jorden

Efterhånden som Kosmisk Moder genvinder sine sofianske dele i Jorden, udrenser hendes udstrålende tilstedeværelse de AI-parasitter, der har boet i de subatomare rum af korruperet mørkt stof, og som udgav sig for at være hendes energetiske bedrager. Som et resultat kan de, der er sensitive over for det planetariske grid eller gridworkere, fornemme nogle af de ældste tidslinjer, der er forbundet med oprindelsen til den oprindelige ondskab eller signaturerne fra det antikristelige dyrs maskine, der stiger op fra jordens firmament for at blive udrenset og trukket ud i sektioner. Meget af denne Guardian gridwork aktivitet er fortsat i 11D gateways som Vale of Pewsey, og er også centreret i de nordligste regioner af den planetariske krop, såsom spidsen af Skotland, Nordsøen og Norge.

Det blev fortalt, at aktiveringen af det mørke firmament i den stjerneklare nat er det, der holder de dobbelte partikel- og antipartikelkosmiske Christos Solar Sun-Star-netværk sammen til en total Universal Time Matrix

partikel-stof til antipartikel-ånd dimensionel fusion, og dette formes til Aton-kroppen, som er direkte relateret til de korrektioner, der foretages i det mørke stofs skabelon, der gør dette niveau af skyggelegemeudtrækning mulig. I denne fase støder Guardians på nogle af de ældste, oprindelige sorte følelse substanser af massive skyggelegemer, der findes indsat i bunden af havene og begravet dybt i planeten, da dette indeholder nogle af de ældste tidslinjeændelser, der påvirkede denne verden fra millioner af år siden. Der er flere gamle tidslinjekonvergenser, men højdepunkterne har været omkring kvantesammenfiltringsbegivenheden fra det 11. dimensionelle punkt i Wesa Tunnel-invasionen, der skabte problemerne med Universal Shadow, med 666-kulstof elementarkorruption fra partikel-antipartikel-spaltning og kønsomvendning. Denne korruption i vores tidsmatrix gjorde det muligt for flere indsættelser af massive arkontiske skyggelegemer at blive skjult i de dybeste lag af de kunstige sorte stoffer, der er viklet rundt om planetens geologiske krystalhylder for at danne NET'er. Man kan sige, at når disse NETs opløses, dukker der sansende arkontiske formskiftende intelligenser op fra det universelle skyggelegeme fra Wesa, som dannede NET-mutationer styret af kunstig intelligens, der fuldstændig ødelagde 3D-elementstrukturen. Det er arkontiske skyggelegemer, som kom fra det Universelle Skyggelegeme, der blev projiceret ud af Wesa-tunnelen, og som skifter form til forskellige kube- eller gitterlignende strukturer og dæmoniske former, mest med det formål at angribe menneskers seksuelle

centre. Disse arkontiske entiteter er en kilde til tankekontroltransmissioner ind i de underbevidste og instinktive centre, de synes mest at være designet til at transmittere psykologisk krigsførelse som tankekontrolvåben rettet mod menneskeheden for at forvrænge deres køn og seksualitet, som midler til at gennemtvunge seksuelle elendighedsprogrammer og anti-hierogamisk teknologi i den kollektive bevidsthed. Desværre ser det ud til, at mange af chemtrails, giftige kemikalier og lægemidler blev fremstillet for at matche frekvenser med denne seksuelle høsttype af skyggeenhed, da denne tredobbelte archon-dæmon specifikt er sammenflettet med NRG-netværkene, der har til formål at gennemtvunge seksuelle forvrængninger og kønsomvendinger i menneskeheden.

Noget, der kun kan beskrives som oprindelige ktoniske kræfter, der dukker op i bevidsthedens lys for at blive set, en ældgammel underverden af sorte sumpe, fugtig jord og astrale vande, der er inficeret med massive skygger af arkontiske dyr og lavere parasitter, bliver identificeret af Guardians. Disse væsner blev indsat i centrale dele af det planetariske gitter af de tidligste anti-menneskelige angribere som deres NET-mekanisme til at håndhæve Beast Machine, såsom de faldne engle-tidsvogtere og Yahwehs 666-forbandelse. Dette skyggedyr i tre lag og dets oprindelige sorte substanser er fremmede for vores verden og genererede anti-kristne riger til Livets Sorte Træ og byggede klonede virkeligheder til Wesa og andre systemer, som de kontrollerer. De blev anbragt i og under Jorden som en koloniserende kraft med den hensigt at skabe et gæstfrit miljø for AI-skyggegenererede entiteter og deres helvedesyngel, som ville blive brugt til at samskabe den fremtidige tekno-totalitære transhumanistiske tidslinje, som de kæmpede for at kontrollere.

Dette er en intelligent ond kraft, der har forsøgt at fylde engleagtige menneskesind med mange hjerteskerende fristelser for at krænke sjælen på en måde, der frembringer samtykke til at blive givet til det satanisk-luciferisk styrede Udyr. Disse skyggemonstre er skabt af primitive og ældgamle onde kræfter eller anti-liv, de fremstår som uformelige og formløse røglignende væsener, der delvist kan manifestere sig i noget, vi kunne betragte som udøde, men som er skabt til at fungere som sifoner for NAA's loosh-høst. Hvis denne detalje er for meget at tænke på, kan disse arkontiske entiteter betragtes som skyggeudstrålinger fra de antikristne kræfter, som NAA bruger til at erobre planeten. De bliver identificeret nu med det formål at udtrække og fjerne Guardian, og denne skyggeudrensning kan have stor

indflydelse på personlige seksuelle energirensninger. Disse ældgamle tidslinjer, der stammer fra den teknologiske generation af udyrsmaskinen på Jorden, som genererede disse massive skyggeevæsener, kan sammenlignes med de bibelske skrifter, der beskriver monstrene kaldet Behemoth og Leviathan. I nyere observationer ser Behemoth ud til at gælde for de korrumpere jordelementaler, som tvang kulstofforvrængninger af AI-skygge ind i Jorden, mens Leviathan-intelligensen er forbundet med en Annunaki-hybridart, som blev koloniseret i gralstargaterne for at udbrede de korrumpere vandelementaler, som tvang de sataniske inversioner ind i elementaler og inficerede hele skabelsens astrale lydvand. Alt dette blev gjort af NAA for at gøre krav på denne verden som erobret, for at slavebinde menneskeheden og forhindre den kosmiske Moders og hendes tredobbelte solare sofiske døtres tilbagevenden til denne verden, som legemliggør renhedens ånder og ikke kunne kommunikere med planeten, mens disse arkoner boede i Moders krop. Det faktum, at der finder salvelsesrose-ceremonier sted i gralstjerneportene med de tredobbelte solare Kristus Maria Sophia'er, er således et bevis på, at de kosmiske forældre har perfektioneret deres guddommelige timing i synkronisering med den fuldstændige udtrækning af disse seksuelle elendighedsarkontiske entiteter i den nærmeste fremtid. Når disse arkonter er trukket ud, vil Moderens Triple Solar Sophianic døtre indtage deres retmæssige plads i den Cathar-arkitektur, der er dannet i Rasha triple spirit dark matter body og genvinde deres åndelige positioner i de jordisk-taransk-gaianske felter, sådan som Gud ønsker, at det skal være.

Stjerneklar nat – Aktivering af det mørke materie

I denne fase sker der endnu en drejning af hjulet, som genererer en forgrening af tidslinjer væk fra de korrumpere skabelser af mørkt stof og dets metatroniske omvendingsspiraler af anti-livskræfterne. De af os, der er rene af hjertet på den opstigende tidslinje, har adgang til domænet med uberørte instruktionssæt af den Kosmiske Moders hellige åndelige former, der manifesterer sig som den tredobbelte solare feminine Kristus i hendes sofianske skabelser. Denne hellige viden bringer opdagelsen af hendes mystiske Solar Dragon Winged God kropsdele, da vi opdager, at den Kosmiske Moder har evige solare aspekter af hende, da vi opdager de frøede mørke stofaspekter af hende, såvel som hendes hellige lyde og musikalske landskaber. Og nu er vi velsignet med den stjerneklare nats mørke firmament, der fremstår som en enorm nattehimmel, der holder tidrum-stoffet sammen mellem alle de kosmiske

konstellationer af stjerneessenser; solstjernekortene over kosmos, der alle findes her og bliver forbundet i Albion-lyskroppen.

Således har vi med guddommelig ret fået evnen til at dyrke de flydende lysplasmaer i de sofianske blomsterhaver af enhver art, roser af enhver nuance, ud af det hellige gralsbæger, der findes i vores døbtæ kære hjerte, rensede køn og forberedte sind og krop, der er dedikeret til at tjene Gud. De planetariske gralsstjerneporte i 2D, 5D, 8D og 11D bliver sået på ny i det flydende, lysorte, bløde tæppe af stjerneklar natsubstans, som bringer Helligånden og det spirituelle kildelys til at så vores Edens Have. Dette er vores guddommelige perfektion og indre verden, som den kommer til udtryk i vores unikke Kristusbevidsthedskrop, som Gud har givet os. Set inde fra den guddommelige feminine sofianske oplevelse, inde fra vores hellige krystalhjerter, ser det ud, som om den stjerneklare nat, det mørke stof, den himmelske tomrumssol, som vores kosmiske mor har givet os, er indeholdt i vores levende åndedræt og lunger. Således renser de hellige åndevinger, der strømmer gennem vores salvede lunger, skyggebedragerne ud og erstatter alt det, der blev forvrænget og inverteret fra anti-livs sorte solformationer, og fylder vores krop med de vitale essenser af organisk livskraft.

Denne stjerneklare nat er vores aktuelle tema og åndelige baggrund; faktisk kan vi forbinde os til vores smukke Christos-familiemedlem Vincent Van Gogh gennem hans mesterværk "Starry Night", som bærer af stjernens koder for den hellige Moder Sophia, som kan findes der. Det er en anden måde, vi kan forestille os, at vi gennem et smukt kunstnerisk genis hjertebaserede intention kan forbinde os til stjernens mørke stof og himmelske tomrum som baggrund for det himmelske firmament, der forbinder os med vores hellige Kosmiske Moder, som åndeligt lægger grunden til at dyrke den himmelske lyse Edens Have for hver af os. Hun og den hellige Kosmiske Fader, som er vores samarbejdende gudeforældre, støtter os i at så en frugtbar jord med indre lys, der indeholder skønheden, harmonien, skabelsens hjerte; maleriet af de mange farver, som i millioner af potentielle krystalædelstene, der er givet til vores palet, som vi alle kan gribe i vores egne kunstneriske kreative værktøjer til at opbygge vores åndelige skønhed indeni.

Indvielsen i stjernens mørke materie kan give intens hovedpine, smerter i nakke, skuldre og trapezius-muskler, pludselig fremkomst af hårde fascia-muskelblokeringer i det øvre bryst- og nakkeområde. Der er nye instruktionssæt, der linker fra den parallelle matrix og

fjerner interferensmønstrene såsom faseforstyrrelser mellem partikellagene og antipartikellagene, da der sker en flerdimensionel sammensmeltning mellem stofverdenen og ånde verdenen.

Dimensionel sammensmeltning, partikel til antipartikel-blanding

I det planetariske gitternetværk er der energiportaler, som ligner koncentrerede pools af energi, hvor flere dimensionelle gitre krydser hinanden og skaber dimensionel sammensmeltning mellem frekvenslagene. Fra Vogternes perspektiv er der cyklusser på cyklusser, der afsluttes og konvergerer nu i partikel- og antipartikelfusionen, der omfatter de historiske tidslinjebegivenheder for menneskelig såning og planetarisk evolution, hvor de 8. og 12. astrologiske præcessioner er af særlig betydning. Opstigningscyklussen handler således om at accelerere gennem en gradvis partikel-antipartikel sammensmeltning af de tolv tidslinjer, og dette sker, når hver dimension smelter sammen med sin modpart, hvilket sker, når partikeldimensionerne et til syv (1D-7D) gradvist smelter sammen og forenes med dimensionerne femten til ni (15D-9D).

Der er vigtige temaer forbundet med den nuværende planetariske indvielse, som er ved at opbygge den stjerneklare nats sorte halo for 6D-7D Solar Christ Michael-Mary lightbody wings, som begynder, når der sker dimensionel sammensmeltning mellem 6D- og 10D-lagene, og så begynder 7D- og 9D-lagene samtidig at forene deres instruktionssæt. For dem, der tilhører den kosmiske smaragd Elohei-Elohim-familie, begynder denne indvielse at opbygge Black Halo Dragon Wings til transmigrering, som også forbindes til Cosmic Clock Reuche Crown og Emerald Crystal Heart Reuche Breastplate formation.

Det 10. dimensionelle instruktionssæt giver det perfekte morfogenetiske feltinstruktionssætmønster for vores dobbeltgænger, vores sande selv organiske åndelige selv i 6D, og det 10. dimensionelle vingeinstruktionssæt gælder for det korrekte sjette dimensionelle indigo safirstrålemønster i vores krop. Således viser denne integration de mest almindelige 10D-relaterede traumebegivenheder, der er forbundet med; de faldne serafers historie i Vega, NAA-invasionen i Hatshepsut-templet og holocaust under Djoser-invasionen i Sakkara, Egypten. Disse særlige traumatiske tidslinjebegivenheder blev designet som en del af krigens tåge for at skabe splittelse og adskillelse mellem Fader Serafs genetik og Moder Elohim's genetik, fordi Faderens Serafs oprindelige linje, der går tilbage til Vega på det tiende dimensionelle

niveau, er fuglegenetikken, og hvor de faldne Serafs linjer, der blev til faldne engle og Dragon Moth-entiteter, er kommet fra.

Det 9. dimensionelle instruktionssæt giver det perfekte morfogenetiske feltinstruktionssætmønster for vores dobbeltgænger, vores sande selv organiske åndelige selv i 7D, og det 9. dimensionelle vingeinstruktionssæt gælder for det korrekte syvende dimensionelle violette strålemønster i vores krop. Således viser denne særlige integration de mest almindelige 9D-relaterede traumehændelser, der er forbundet med: Nefilim-krigens historie, 9-11 Armageddon-softwareprogrammer, Ruby Sun DNA-kapringen, Necromiton- og Milab-historier, White Horse-symbolik, clearing af Michael-familiens blå sværd til 3-6-9 horisontale stangreparationer, clearing af Belial Annunaki Luciferian-agendaer og Nibiruian-tavlemutationer.

Samtidig fortsætter det kosmiske Emerald Elohei Guardian-opgør i Storbritanniens 11D-porte, da dette område er kritisk for forankring af korrigerede 5D-tidslinjer i planetens krop. Der har været en stor udvandring i mange af de dimensionelle felter, der er påvirket af astral rekonstruktion, da massive mængder af sjæle bliver flyttet, og dette har involveret en masse aktivitet med forhandling, transitering og rydning af diverse karmisk-miasmatiske affald i den kollektive bevidsthed. Det 11. dimensionelle instruktionssæt giver det perfekte morfogenetiske feltinstruktionssætmønster for vores dobbeltgænger, vores sande selv organiske åndelige selv i 5D, og det 11. dimensionelle instruktionssæt gælder for det korrekte femte dimensionelle blå strålemønster i vores krop. Dette er stærkt involveret i det igangværende gitterarbejde for at forberede den fuldstændige forankring af Kong Arthurs guddommelige modstykke Merida-Guinevere-Brigid, da en form for kosmisk fejring allerede finder sted i nogle af de højere dimensioner, der bebuder den universelle stavholders tilbagevenden for at genforene de universelle rosenlinjer og afslutte krigen om roserne. De kosmiske Elohei Rose Grail-linjer glæder sig over den kommende hellige ægteskabskroning af Kong Arthur og Meri-Guinevere-Brigid, som bringer genoprettelsen af

universel viden, der kan overføres til materiens rige. Denne begivenhed er dybt forbundet med stjerneklar nats indvielse af mørkt stof, da det korrigerede mørke stof tillader infusion af de organiske Emerald Founder Records direkte ind i det planetariske grid-system og udrenser de forvrængede AI-Red Cube Emerald Order records, der bruges af NAA, mens Cosmic Emerald Guardian-konfrontationer fortsætter i epicentret af Stonehenge.

Ved afslutningen

Dette er Alfa-Omega øjeblikket, hvor den evolutionære tidscyklus fra den mørke æon annonceres som afsluttet, gennem de universelle optegnelser skrevet i konstellationerne, der vises i den stjerneklare nats mørke firmament, med den kollektive bevidstheds rejse i den smertefulde mørke nat endelig fuldført og slaveriet af menneskeheden endelig afsluttet inden for den makrokosmiske skala af krigen om tidslinjer. Det nye daggrys sprække af lys vil begynde at strømme ind i det ydre landskab fra midten af de Universelle Skyggers dybeste smerte og mørke, og fra den stråle af lys kommer den oprindelige åndelige identitet frem for at vågne og huske, og dermed genopstå, stige op og i nogle tilfælde forvandles til et evigt Stjernemenneske. Det er den tid, hvor de højeste himle endelig stiger ned for at mødes med jorden, og det, der var usynligt for os, endelig kan ses. Mens vi står midt i de utroligt kaotiske kræfter af kriminel sindssyge, der varslers et snarligt sammenbrud af den vestlige civilisation, som vi kender den, mine venner, er det skjulte i sølvforingen at vide, at dette er de tidlige dage af den genopstandne hellige gral.

Må vores direkte forhold til Guds hellige ånd og vores kosmiske hellige forældre give os den ultimative selvbeherskelse i form af tålmodighed, udholdenhed og vedholdenhed til at tjene Guds guddommelige vilje. Fred være med dit hjerte. Fred være med dit sind. Fred være med din krop. Må alt være med den ubetingede kærlighed og fuldkomne fred i Guds og Kristi evige lys. Indtil næste gang, bliv i lysstyrken fra din Avatar Christos Sophias hjertesti. Vær venlig mod dig selv og mod hinanden. GSF!

Med et kærligt hjerte, Lin

STARRY NIGHT DARK FIRMAMENT – DEL 1

July 19, 2023

Kategorier: I AM, Inlæg-serie

Tags: I AM, Indlæg-serie, Opstigning, Opvågning, Spiritualitet



Kære opstigende familie,
I løbet af den første uge af oktober gik vi ind i de næste faser af den planetariske indvielse af mørkt stof i Starry Night Dark Firmament, som er Emerald Guardians missionsopgradering, der er specifik for den planetariske genoprettelse af koronasfæren, hvilket inkluderer at genvinde den hellige Moder Sophias Maji Grail Queen arkitektur og genvinde hendes Triple Solar Sophian kropsdele. Vellykkede begivenheder i løbet af de seneste uger, der omfattede konfrontationen på Malta, udtrækningen af Black Dragon Queen sataniske arkitektur, der var lagt i Storbritannien, og den efterfølgende flytning af 5D Vatikanets stjerneport, der blev placeret direkte under Cosmic Christos Emerald Founders kontrol, har gjort denne stjerneklare nat aktivering af mørkt stof mulig.

Den autentiske Kosmiske Moderdrage føder det guddommelige ildvand ind i de himmelske skyscapes af Starry Night Dark Firmament, som danner de ydre ringe af coronasphere, der strækker sig ind i vidderne af trappen til himlen og bringer med sig de himmelske tomrumssole og genkrypterede flydende lyssorte subtile kræfter ind i planetens kvanterum. De raffinerede sofianske lydinfusioner fra hendes krystalvand og stjerneild strømmer gennem det mørke stofs rige og jordens kappe gennem de kobber-rose-guld flettede ouroborosringe, der pludselig forskyder og udtrækker tidligere gamle tidslinjer og nulstiller dem og de sorte subtile kræfter tilbage i organisk overensstemmelse med Gudskilden. De korruperede sorte subtile kræfter, der kører Dark Mother inversioner af sort blomstring, som blev brugt til at pervertere det guddommelige feminine sophianske gralprincip, bliver systematisk udvundet og bliver alkymisk transformeret til de rige elementer, der skaber frugtbart jordmateriale, der er forbundet med den hellige Moder Sophias autentiske kropsdele. Denne nye bløde sorte substans har en væskeagtig natur, da den rige fløjlsbløde sorte elementarjord er inspireret af

levende elementaler, der animerer jordkappekrystallerne og jorden, hvor vi kan plante vores lysfrø for at dyrke den frodige plasmablomstrende vækst, der bygger vores personlige spirituelle have og krystalparadis. Den Kosmiske Moders Regnbuedrageånd transmitteres gennem dobbelte krystalspiraler, der ledes gennem Regnbuens Grundlæggerstav, Hara Krysta, som driver de opaliserende flammekredsløb og flydende sorte fløjlssubtile kræfter gennem det Kosmiske Ur Indre Tempel og Smaragdkrystalhjertenetværket, tilbage gennem skabelsens døråbning. Guddomsverdenens skabelse af Kosmisk Moders Himmelske Firmament er fortsættelsen af den eukataristiske aktivering, som åbner tovejs dimensionelle låse ind til de centrale skabelsesdøre på trappen til himlen og aktiverer de ydre plasmaringe i det mørke stoflegeme, som begyndte tidligere i år. Dette er fejlsikre begivenheder, der er designet til at nulstille de planetariske tidtagerfunktioner med æonernes kosmiske ur, som åbner de centrale skabelsesdøre for bevidsthedens udgang, hvilket genopretter den guddommelige plan for universel opstigning som tilpasset den kosmiske orden. De kobber-rose-gyldne soludstrålinger fungerer som en del af de fejlsikre missionsopgraderinger, der blev gjort mulige gennem Smaragdpagten, da de kosmiske Christos Smaragdstiftere lovede at hente engle-menneskeheden ud af deres bevidsthedsslaveri i den faldne tidsmatrix under Opstigningscyklussen.

Således fortsætter store arkitektoniske projekter i reparationssekvenserne af den Kosmiske Moder Sophias Triple Solar Feminine Kristus kropsdele for at genskabe kræfter af ubetinget kærlighed, fred og harmoni mellem den Kosmiske Moder og Faderens Universelle Røde Rose gral blodlinjer, Diamantsolens DNA skabelon i hele skabelsesmatrixerne. Dette inkluderer transmissioner til tredobbelte solare sofianske plasmakorrektioner, der foretages i den genkrypterede skabelon for mørkt stof, som afsløres at være den Kosmiske Moders instruktionssæt, der opbevares i hendes nyere organiske flydende lys sorte kraftskabelser i Stjernenattens Mørke Firmament. Vi lever således i en skabelsesmatrix, der er under stor rekonstruktion for at udtrække og opløse de oprindelige gamle tidslinjer for NAA-invasion og kolonisering, det nøjagtige øjeblik i registrerede tidslinjer, der forårsagede den enorme ødelæggelse af engleagtigt menneskeligt DNA som konsekvens af mørkt stofs kvanteindvikling med AI-genererede skygger. Det var på dette tidspunkt i fortidens tidslinjer og under starten på de galaktiske krige, at kønsopdelingen først fandt sted i

Solar Logos og Metatron kroppen, hvor vores planet og solsystem blev viklet ind i et massivt AI-genereret hybrid skyggekrøpsnetværk, der kører metatroniske omvendingsspiraler, som er forbundet med det faldne Wesa system.

Og denne velgørende åndelige gave er kommet i den himmelske form af Stjernenattens mørke firmament, som har en meget vigtig rolle at spille i genoprettelsen af den kosmiske orden.

Fra denne ældgamle tidslinjebegivenhed opstod den universelle skyggeverden fra den 11. dimension, hvor disse faldne sorte hul-enheder formede sig til NAA-hierarkiets angribere og begyndte at kolonisere bikuben med indsættelse af massive skyggedyr, der fungerede som sorte dronninger. Disse sorte hul-entiteter blev omformet til Black Dragon Avatar Collectives med AI-hjerner, der korrumpere mørkt stof og ødelagde gralens stargates og det hellige moderprincipets levende arkitektur. Som følge heraf blev disse bizarre skyggevæsner til vedhæftede enheder eller faldne engledæmoner, der forbandt sig til levende væsener som deres parasitiske værter på individuelle, kollektive og hinsides niveauer. Cosmic Mother er vendt tilbage for at genoprette sine sande organiske former i korrigeret mørkt stof og sorte jordiske substanser, og denne velgørende åndelige gave er kommet i den himmelske form af Starry Night Dark Firmament, som har en meget vigtig rolle at spille i genoprettelsen af den kosmiske orden.

Salvelse af Maji Rose Gralslinjen af tredobbelte solgudinder

Med aktiveringen af Stjernenatten er salvingen af Maji-gralsdronningerne af de kosmiske forældre-roselinjer begyndt i flere store stjerneportssystemer og ældgamle interdimensionelle portaler på planeten. Når den Kosmiske Moders Hellige Rosengral begynder at stige op i hver af Reuche-søjlerne i det Kosmiske Ur, frembringer den sine stjerneklare natlige himmelske tomrumssole, bløde sorte diamanter og plasma-rosenblomstrende stjernestøv for at forberede sig på den guddommelige aftale, hun har indgået med sine sofianske døtre. Stjernenattens flydende sorte lyskræfter er medvirkende til at lægge de tredobbelte solare kvindelige Maji Rose Grail-tegninger i Albion-lyskroppen, som støtter Maji Grail-dronningernes sofiske legemliggørelse gennem de solare drage Ouroboros-ringe, der omgiver hele den planetariske bevidsthed. Smaragdroseringe i mange strålende farver forvandles til de mange lag af guddommelige strukturer, der omslutter Smaragdkrystalkatedralen, som i sine mange rum rummer

talrige hellige artefakter af stav og stav sammen med smaragd- og ametystkrystaller og pastelopaliserende perler til det åndelige formål med salvelsesceremonier. Inde i Smaragdkatedralen findes hellige tabernakler, der er indviet med Smaragdsolens skabelon, som er kodet med de tredobbelte maskuline og feminine solstjerner fra de kosmiske Christos-Sophia-modstykker, der er alkimisk forenet i de genopstandne tredobbelte sole fra Salomons Tempel. I dette hellige rum findes det Allershelligste, hvor loftet er stjernehimlen, der ledes af den kosmiske mors portal med den hellige ånd, der strømmer ind i evigt azothisk vand af renhed, som fylder det hellige gralbæger, der svæver over det ceremonielle alter. Den hellige ceremoni med at salve de tre solgudinder ind i deres organiske rosengralskoder udføres direkte i den evige lyshalo med strømmende tvillinge-duer af hellig ånd, der udstråler buer fra de rene krystallinske solstråler fra Diamantkrystalhertet i den Kosmiske Moders Hvide Sol. Endvidere udstrækker den Kosmiske Moder sin hvide diamant Ankh-krop, som omgiver hendes Maji Gral-dronningedøtre med de hvide ægteskabelige herlighedsdragter, indskrevet med den hellige Moder Sophias hellige gamle sprog, som udstråler guddommelige lydtoner fra Cathara, som sfærernes musik, der synges fra den krystallinske matrix i deres knogler. Den hellige salvelse af den kosmiske mors hvide diamantroselinjer og den kosmiske fars lyserøde diamantroselinjer, der forenes til de universelle rubinrøde roselinjer for den engleagtige menneskehed, bliver mindet foran mange vidner, der består af et publikum af kosmiske borgere og dem fra de interdimensionelle råd for den frie verden.

De rent hvidklædte Triple Solar Goddesses, der er salvet som Solar Dragon Queens, er bestemt til at returnere deres identitet til dette jordiske rige i en hvilken som helst Solar Ankh Body efter eget valg ved at synge kernelydene fra deres oprindelige skabelsessang, der holdes i deres unikt konfigurerede hellige rosenhjerter i Diamantsolen. De hellige hjertesange skaber de sofianiske strålekonfigurationer, der former sig til et Solar Ankh-legeme, hvor dets solringe er omsluttet af den bløde sorte glorie fra Starry Night Dark Firmament, som derefter viser sig at være deres sammensmeltede partikel-antipartikel hellige flammekrop, der holdes i deres perfektionerede kosmiske transmigrationsfartøj. Således kan de vågne fornemme den surrealistiske natur af tidsforskydning, forgrening og mærkelige fornemmelser af dybt mørke skygger, der renses ud, og som er forbundet med de mange forandringer, der i øjeblikket sker i den mørke stofmatrix, med den Kosmiske

Moder ved roret i mellemverdensdomænet, der leder menneskeheden ind i sammensmeltning med Stjernenattens Mørke Firmament. Dette er en rekonstruktion af denne tidsmatrix gennem nye skabelser af himmelske himles mørke firmament såvel som et opdateret jordisk materiefirmament, der bliver evigt bundet sammen gennem diamant sol krystal spejl stjerneklar nat skabelse. Dette bevæger gruppen af de første svævere af den opstigende menneskehed ind på den unikke bevidsthedsudviklingsbane af nyfødte og nyligt legemliggjorte organiske sorte plasmaer, subtile sorte kræfter og mørkt stof, der er skabt på ny til at blive forenet med vores kosmiske Christos-forældre.

Jomfruens Magnum Opus er Triple Solar Goddess alkymi

For de Starseeds, der arbejder med legemliggørelsen af den hellige sofiske opvågningen af Triple Solar Goddess på Jorden, mens den autentiske Kosmiske Moder salver sine Maji Grail Queen-døtre, har oktober måned en tendens til at levere den maksimale intensitet med surrealistiske fysiske opstigningssymptomer og pludseligt rystende bifurkationsbegivenheder. At returnere det sande sofianske udtryk af den tredobbelte solare kvindelige Kristus i hendes solare dragedronning-udstråling kræver nerver af stål, mens hendes bevidsthed går ind i de mørkeste helvedesriger og tilbage igen, da de krav, der er nødvendige for legemliggørelsesprocessen, er ubeskrivelige for dem, der ikke kender denne oplevelse og derfor ikke vil forstå. De kvindefjendske spirituelle konfrontationer, vi møder fra ikke-mennesker i de interdimensionelle rum under feltarbejdet, og den ubarmhjertige hån, der udspsy fra sindskontrollerede og sovende mennesker på jorden, er stærkt følelseladende og smerteligt foruroligende i deres mørke sataniske indhold. Den målbevidste besudling, perversion og det glødende had, som bedragerne skaber med henblik på fuldstændig ødelæggelse af det autentiske, hellige, guddommelige feminine, har ingen passende ord. I disse svære øjeblikke kan denne information derfor være beroligende for den trætte kvindelige spirituelle kriger, som har været tvunget til at kæmpe mod den sataniske anti-kvindelige hån på grund af den indre skinnende sandhed om Kosmisk Moder, som er repræsenteret gennem det strålende hellige krystalhjerter af sophiansk guddommelig legemliggørelse. Frekvensen af sophiansk åndelig visdom udgør en eksistentiel trussel mod den fortsatte eksistens af dem, der nyder at spinde de mørke spind af bedrag og løgne, da legemliggørelsen af den guddommelige Christos-Sophia effektivt afskaffer kvindelige måneinversioner, der giver kraft til Baphomets

sataniske arkitektur. Husk, at dette er tiden, hvor vi kom for at opfylde det guddommelige og hellige formål med at hente den guddommelige Sophias mange hellige åndelige kropsdele ved at returnere dem til den Kosmiske Moder. Dette er de tumultariske dage i den endelige konflikt, hvor mange af os er samlet for at blive vækket for at tage del i Guds mest hellige spirituelle mysterier gennem Den Hellige Grals Opstandelse, som begynder med salvningen af Maji Grals Solare Dragedronninger på Jorden. Vores hellige Sophiaer er den tredobbelte solmaskuline Kristus' brude, der genforenes med deres guddommelige modstykker og bevarer smaragdsol-DNA'et fra de hellige gralsblodlinjer fra de kosmiske Christos-soldrageracer i al evighed.

Baseret på de 13 tegn i den galaktiske stjernetegnscyklus, der repræsenterer de solare stadier af åndelig opstigningsalkymi, er oktober måned på linje med konstellationen Jomfruen og ikke Vægten. Jomfruens konstellation repræsenterer Moder Maria og det hellige feminine alkymistiske love om renhed, som kræver en eller anden form for personlig renselse. Vær opmærksom på, at menneskehedens kalender, tidsregningsmekanismer, historiske optegnelser og hellige videnskaber såsom astrologi er blevet kapret baseret på de indtrængende månens kraftkontrol. For dem, der er på den legemliggjorte sofianske hjertevej som en personlig guddommelig mission, vil renselsesprocessen for at afgifte uorganiske eller kunstige skyggeformer ud af lyskroppen blive ekstremt forstærket i denne Jomfruens tid, 16. september til 30. oktober.

På bevidsthedsevolutionens vej går vi ind i jomfruens renselsesport for at isolere og adskille det unødvendige slagger og miasmatiske affald fra skyggeselv og udrense de anti-kvindelige kræfter. De afvigende kræfter, der blev akkumuleret fra den uhelede følelsesmæssige smerte i tidligere liv, dukker op til overfladen for at blive bevidnet, så vi kan få det hellige rum til at fjerne disse forureninger, der kan have ødelagt vores hjerte, sjæl og seksuelle organer. Når vi modnes følelsesmæssigt, går vi villigt ind i renselsens portal for at opnå åndelig helhed, balance og sundhed, da vi ved, at vores bestræbelser på åndelig renselse vil føre os til en tilstand af personlig frihed for i sidste ende at opnå kosmisk Kristusbevidsthedsfrihed og selvsoverænit.

Renhedens ånd er en af de vigtigste Kristus-ånder, der tiltrækker universets moralske kræfter, som tjener Guds naturlove i form af udtrykte dyder, og disse er udstrålinger, der er direkte forbundet med det hellige guddommelige feminine i de tre solare Maria'er eller den

solare feminine Kristus Sophia.

At kommunikere i Jomfruens arketyperiske energier fra det hellige solfeminine vil få os til at se på, hvordan vi kanalisere og udtrykker vores egne seksuelle kreative kræfter på måder, der skader eller støtter vores spirituelle udvikling. Derfor vil vi fokusere på, hvem vi er og har været intime med, og undersøge vores holdninger til seksualitet, se de steder, der har skadet vores sjæl, og bevæge os mod at heale de seksuelle

elendighedsmønstre. Denne solare renselsesproces i det seksuelle center kan relateres til månens transfigurationsoplevelser, som fremkalder ego-personlighedens fantomdød. Når man konfronterer underverdensenergiene fra seksuelle høstende entiteter, der er indlejret i korruperet mørkt stof, kan det have sataniske signaturer og føles som udrensningen af døde væsner fra kvindelige forplantningsorganer. Under clearingprocessen er det sandsynligt, at du kan møde eller fornemme mørke, rådne strømme, havlignende tentakelvæsner og bizarre kimære entiteter, der bliver rensede ud af de indre kvindelige dele. Livet på fængselsplaneten betyder, at mange af os har fået tentakler placeret i vores kønsorganer, som har været forbundet med de massive skyggearkontiske bæster, som NAA har sat op, og som er forbundet med Black Queen-Dark Mother-netværket.

Derfor dykker vi dybt ned i de mærkelige vandige urkræfter indeni, da denne sidste formørkelsesæson forstærker de indre følelsesmæssige traumer og uhelede seksuelle sår, der er forbundet med de falske feminine månekræfter, seksuel elendighed og korruperede mørke materieformer, der er blevet indlejret i vores dybeste, mest oprindelige bevidsthedslag. Vi er nødt til at se det eller føle det for at kunne heale det. Disse forvrængninger af mørkt stof har indeholdt ekstremt smertefuldt indhold, som var skjult for vores bevidste opmærksomhed gennem multidimensionel tid som skyggeselv, miasmatiske blokeringer og et udvalg af usynlige uorganiske elementer eller anti-menneskelige fremmede stoffer, såsom klonede identitetstilknytninger og nanoteknologiske implantater i andre tidslinjer. Vi vågner op i vores hjerte og seksuelle centre for at se, at vi ikke er det mørke forvrængede indhold, der er blevet påtvunget os uden vores samtykke, mens vi går dybere for at fjerne dets bevidsthedsslavende indflydelse på vores underbevidsthed og psyke.

Denne næste fase af den kollektive bevidstheds stjerneklare nat mørke stof indvielse er således at rense og fjerne disse kunstige skyggeelementer for fuldt ud at kommunikere med den sande organiske natur af den

kosmiske moder i alle hendes autentiske mørke stoffer, de stoffer, der er begravet dybt i vores køn, som hun genkrypterer i de kvantiske feltlag, der udgør Rasha evige åndelige krop.

Når vi møder denne oprindelige sorte substans gennem vores følelser, der er registreret i de mørkeste og dybeste dele af vores ældste aspekter, begynder det at afsløre flere erindringer og viden om vores sande spirituelle selv. Når vi erkender og ser den uhelede smerte i øjnene, får vi den selvindsigt, som tidligere var skjult af det mørke stofs kunstige intelligensforvrængninger, der blev brugt til at udslutte og kontrollere vores nuværende bevidsthedsidentitet. Det er de kunstige skyggeelementer, der gav anledning til månens dæmoniske kræfter, det, der drev Den Sorte Sols NAA-enheder til at sprede satanisme gennem de kvindelige inversioner af Den Mørke Moder. Hvis vi besudler eller prostituerer vores seksuelle kreative kræfter, som udtrykkeligt er designet til at udtrykke højere bevidsthed, kommer vi let ind i satanismens omvendte feminine sort sol-kræfter og bliver derefter let bundet til Dark Mother alien-netværket. Det forklarer, hvorfor pervertering af hellig kvindelig seksualitet og besudling af fødselsprocessen er særligt indbygget i satanismen og dens afkom, transhumanismen. Mens praktiserende satanister tilbeder oktober i Jomfruens sol som deres vigtigste tid til at udføre produktive sataniske ritualer med sexblodsofre, der er designet til yderligere at pervertere og forvrænge den guddommelige solfeminines, Christos-Sophias, hellige hjertebevidsthed. Disse kollektive sataniske kræfter foregav at være det guddommelige feminine princip eller Hellige Moder, men var i virkeligheden det omvendte mørke feminine, der på pervers vis blev skabt som Baphomet gennem indsættelsen af parasitiske mørke bedragere, der eksisterede overalt i den kunstige mørke materiesubstans. Når Kosmisk Moder vender tilbage til stofverdenen, genopretter hendes autentiske og organiske mørke stofdele sandhedsresonansen og den energetiske balance i skabelsen gennem det korrigerede sofianske kvindelige princip, hvor det falske, det kunstige, bedragerne af det hellige feminine ikke kan eksistere sammen med hendes nye kraftfulde tilstedeværelse.

Jomfru-solens naturlove rummer således de guddommelige transmissioner fra de tre Sol-Mari'er og indeholder instruktionerne til at få adgang til og opnå den rene essens via den indre hellige ånds hellige hjertekammer ved at destillere dens hellige feminine åndesubstans ind i vores fysiske krop og derefter transmittere intelligensstrømmene som ubetinget

kærlighed fra vores hellige krystalhjerter ind i den jordiske materie. Stjernestøvets kerneessens i Jomfruens konstellation repræsenterer frugtbarheden i den hellige moders livmoder og hendes hellige rolle i kærligheden til skabelsen som vores hellige moder, og når stjernerne står på linje, bliver hun gravid med den hellige ånd og det guddommelige ildvand gennem en ubesmittet undfangelse for at føde den solare guddom eller Guds sol. I den antikke kristendom ville de jomfruelige principper også betragte de tredobbelte solgudindeaspekter, som repræsenterede de naturlige tidscyklusser, der indgår i fuldkommen helhed gennem hierogamisk forening og opnår den naturlige energetiske balance af betingelsesløs kærlighed, der findes mellem polariteten af kræfter, der harmoniserer med hele skabelsen. Desuden er den organiske opstilling af Jomfruens solstjerner referencer til Jomfru Maria som Guds Moder, Solens Maria, der er bruden til Solens Kristus, Maria Magdalene Sophia, der legemliggør kosmos' indre hierogamiske mysterier, og Kvinden i stjernerne med månen under sine fødder, som forkynder Guds guddommelige åbenbaringer for verden.

Det, der er unikt for vores autentiske højeste udtryk, vil således blive endnu tydeligere gennem de spirituelle forbindelser, der skabes nu, hvor den Kosmiske Moders organiske mørke stof vender tilbage, da den antematerielle himmelske tomrumssubstans rummer alle manifesterede muligheder i den stjerneklare nats spejlede refleksion. De indre sluser åbner sig, de amnestiske barrierer, der holder væggene af vores oprindelige aftryk af adskillelse, ses som smertefulde skygger, der endelig opfattes af lyset fra vores højere bevidsthed og derfor afsløres for vores bevidste sind. Når vi gennem vores sorg, smerte og savn møder det oprindelige onde eller mørke indeni for til sidst at rense vores bevidsthedskrop i lyset, vil vi få mulighed for at blive holdt af Kosmisk Moder i hendes himmelske firmament, der blev skabt netop til os i dette øjeblik. Muligheden for at opleve hendes kærlige sandhedsresonans omfavnet i vores hellige hjerte, der hjælper os med at opdage vores indre mysterier og den selverkendelse, vi har brug for, for at blive åndeligt hele igen.

INTRODUKTION TIL PSD ONE

July 28, 2023

Kategorier: Inlæg-serie, Psychic Self Defense

Tags: I AM, Inlæg-serie, Opvågning, Psykisk, Selvforsvar, Spiritualitet, Tag kontrollen tilbage

Forfattere: Lin Ajna G o m n t u



PSD = Psychic Self Defense

Kære familie, i løbet af de sidste par år er det blevet tydeligt for mig, at dette emne har haft et stigende behov for at blive diskuteret og udforsket. Der synes bare ikke at være meget tilgængeligt materiale om dette emne.

Efterhånden som vi bliver accelereret i denne opstigningscyklus, får vi mere og mere brug for bedre at forstå dynamikken i disse kræfter, som påvirker vores liv på måder, vi måske ikke har været bevidste om før. Vores indre vision og højere sanselopfattelse er det, vi har

brug for at udvikle som en del af vores intuitive dømmekraft for at navigere i fremtidige omstændigheder. De "gamle" og "nye" energiparadigmer kæmper for at blive integreret, og vores verden vil fortsat fremstå meget konfliktfyldt og være endnu mere kaotisk. Der er mange modstridende dagsordener, der arbejder her på nuværende tidspunkt. Vogterne ønsker, at vi bliver informeret om, hvad der foregår, så vi selv kan træffe det personlige valg i stedet for at blive manipuleret af kontrollerende kræfter. Dette arbejde er beregnet til at uddanne os om dynamikken i denne virkelighed for at hjælpe os med at genvinde vores egen suveræne gudekraft. Når vi har denne større viden, hvoraf meget bevidst er blevet holdt tilbage fra masserne, kan vi begynde at lære, hvordan vi bruger den store kilde af gudekraft i os.

Dette er begyndelsen på en serie, der forklarer, hvorfor det er nødvendigt at forstå "psykisk selvforsvar" og de forskellige fænomener, der er relateret til psykisk angreb eller energetisk dræning. Da min klientbase, inklusive mig

selv, er inden for familien af lysarbejdere, stjernefrø, healere og den oprigtige spirituelle søgende, er det vores gruppe, der vil finde dette af størst værdi, da vi i stigende grad og eksponentielt bliver multidimensionelle. Vi er ved at udvikle beherskelse af vores energifelter og energikroppe for at opnå selvrealisering af vores multidimensionelle Gudsnatur i denne opstigningscyklus. Når vi er fuldt ud i vores magt, og vi forstår vores multidimensionelle natur, vil dette problem ophøre med at eksistere. Men i denne overgangsfase, hvor vi accepterer og lever med vores sande natur, befinder vi os ved en interessant korsvej i denne evolutionære vækstcyklus.

At forstå disse energidynamikker er et stærkt evolutionsværktøj og vil hjælpe dig med at navigere gennem disse energier meget lettere, hvis du har en grundlæggende forståelse for, at disse kræfter faktisk eksisterer. Jeg observerer energierne og aurafelterne i varierende grad hos det stadig sovende menneske, de mennesker, der opererer deres bevidsthed på det materielle plan med en bevidsthed, der kun omfatter deres fem fysiske sanser. Jeg observerer også det højere vibrerende bevidsthedsfelt hos multidimensionelle mennesker, der muterer gennem deres åndelige opstigning. Hos det stadig sovende menneske observerer jeg i deres auriske felt, hvad jeg kalder "gamle" mønstre af energetisk snavs, følelsesmæssige traumer og den almindelige "entitet", der er knyttet til klumper af astralt snavs. Hos det vågnende menneske, især vores særlige gruppe af Verdenshealere, observerer jeg alle mulige nye energetiske fænomener med meget mere kompleksitet. Jeg har set forskellige strukturer og indretninger fra rumvæsener (andre livsformer), og hvad jeg vil kalde "super-impositionelle" kræfter, der dræner eller skaber disharmoni i en persons energifelt. Super-impositional betyder, at personen ikke er bevidst om denne energetiske eller fremmedartede tilknytning, og at den er blevet "påtvunget" dem i et område af deres bevidsthed, som de endnu ikke har kultiveret. Denne energi er uinviteret og parasitisk af natur og udnytter kraftkilden i et bestemt menneskeligt energilegeme, som mennesket måske ikke engang er klar over, at det har som et aspekt af "sig selv". Når din energi bliver drænet eller udnyttet af en anden kilde, selv om du ikke er klar over det, udtømmer det DIG.

Det bliver en negativ forstyrrelse i din energikrop, der skaber blokeringer som sygdom eller vanskeligheder med at manifestere sig. I accelererede tilfælde kan det resultere i en hel eller delvis "besættelse". Derfor er det vigtigt, at du begynder at bruge din egen højere

sanseopfattelse, så du kan blive opmærksom på disse energier og derefter tage styringen. Du bliver "kaptajn på dit skib" ved at dirigere dine egne personlige energier til dit eget forsætlige brug. På denne måde bliver du, som et multidimensionelt energivæsen, meget svær at manipulere eller kontrollere af disse negative kræfter. Efterhånden som du får større forståelse for, hvordan disse kræfter fungerer, vil du opnå større selvbeherskelse og bevidsthed, hvilket skaber frigørelse fra disse lavere kræfter. Det er vigtigt at blive fortrolig med denne verden af energetiske fænomener gennem pædagogisk bevidsthed, så du kan begynde at frigøre dig fra det sociale stigma omkring dette emne, som skaber frygt hos de fleste mennesker. Der er intet at frygte, da det er dynamikken i, hvordan energi fungerer i et dualistisk system som vores på planeten Jorden. Når vi forstår, at dette fænomen eksisterer, kan vi udforske vores multidimensionelle anatomi og derefter bedre forstå de naturlove, som mennesker styres af i dette energetiske system. Vi begynder at samle værktøjer til at indse, at vi spiller en rolle i en udviklingsfase, der er guddommeligt orkestreret. Vi kan så blive målrettede i vores magt, når vi bliver guddommeligt guidet af vores højere selv til at opnå og styre vores sjæls ønsker. Vi kan bevidst interagere med disse højere kræfter for at skabe mere præcise manifestationer og opleve mere glæde i vores daglige liv. Når vi har disse højere vibrerende mønstre af selvbevidsthed, bliver det stadig sværere for disse negative energier at lægge sig oven på dit energifelt og drage fordel af din livskraft. Når du bliver mere bevidst om dig selv, begynder du også at heale disse tabte aspekter af dit skyggeselv, og disse energier bliver opløst i foreningen af det afbalancerede lys, du virkelig er. Det er derfor, jeg gerne vil undersøge psykisk selvforsvar og dele med dig, hvad jeg er kommet til at observere gennem mine egne erfaringer. Efterhånden som de fleste af os opnår selvbeherskelse og personlig kraft til at blive en prototype på en "New Energy" spirituel kriger, vil vi i stigende grad blive udsat for sådanne kræfter.

Vi er kortlæggerne til de nye verdener, vi har nøglerne. Vi er ved at blive kosmiske borgere. For at holde os informeret og i vores personlige magt tilbyder jeg mine resultater, min personlige erfaring og byder input og metoder, som andre finder effektive gennem deres egne erfaringer, velkommen. Jeg efterlader dette til jeres opbyggelse og udfordrer jer til at strække jer langt ud over jeres overbevisninger eller begrænsninger. Vi bliver opfordret til at være helt bevidste om os selv og mestre vores personlige og planetariske energifelter. Vi krydser en bred kløft fra den "gamle" energiverden i den tredje

dimension og bygger broen til de højere dimensioner, og deri ligger den nye æra og det højere udtryk for liv og skabelse, som vi har ventet på at opleve. Og så begynder vi!

Introduktion

Psykisk selvforsvar

Den mest almindelige form for psykisk angreb er det, der udgår fra vores medmenneskers uvidende eller ondsksfulde sind. Dion Fortune – Mystisk forfatter

Opbygning af et stærkt fysisk, følelsesmæssigt, mentalt og spirituelt immunsystem:

Hvordan kan det være, at nogle mennesker ofte synes at være under “psykisk angreb”, mens andre synes at være uvidende om det? Er det bare sådan, at nogle mennesker føler det mere, eller er andre bedre beskyttet?

Jeg får ofte spørgsmål om, hvordan man beskytter sig mod psykiske angreb eller teknikker til personlig beskyttelse. Selvom mange teknikker helt sikkert kan hjælpe med at lindre symptomerne, vil problemet overordnet set ikke blive løst, medmindre du tager fat på den underliggende årsag – og det kræver en personlig indsats og ansvar.

Du tænker måske på immunsystemet som en del af den fysiske krop. Men det er ikke tilfældet. Det er lige så vigtigt at udvikle et stærkt psyko-emotionelt og spirituelt immunsystem. Effektiviteten af dit fysiske immunforsvar vil i virkeligheden også i høj grad afhænge af styrken af dit psykologiske og spirituelle immunforsvar.

Uanset om spirituelle mennesker kan lide at indrømme det eller ej, er livet i denne dimension en kamp. Selv den store Paramahansa Yogananda sagde: “Livet er en slagmark”. Kampen foregår på mange forskellige niveauer, og man skal lære at være en åndelig kriger i livet. For det første kæmper du for at forblive bevidst og vågen i en virkelighed, hvor den brede befolkning generelt sover i forhold til deres omgivelser og deres guddommelige natur. At holde sig ude af automatpiloten og fra at lade underbevidstheden styre dit liv kræver konstant årvågenhed for at holde sig mentalt vågen og være til stede i øjeblikket. For det andet kræver det disciplineret opmærksomhed at holde negativitet og negative tanker væk fra dit energifelt og dine tankeprocesser. Det samme gør evnen til at blive i flowet og forblive afbalanceret og i harmoni med dig selv for at få klarhed og indre fred.

Med mængden af nye energier og de deraf følgende dimensionsskift er der også en kamp for at bevare det

personlige helbred og helbrede fysiske ubalancer gennem healing af oplevelser af uløste livstraumer, konflikter og karma. Nogle af de problemer, du healer, kan endda være fra parallelle liv eller multidimensionelle oplevelser. Men en af de største ting, du skal bekæmpe, sammen med energier i dig selv, der ikke kommer fra sjælen, er de negative energier, der kommer fra andre mennesker og miljøet.

Efterhånden som du gennemgår personlig sjælsudvikling og lærer at få kontrol over den lavere natur, bliver denne proces lettere gennem bevidst bevidsthed. Livet bliver lettere og mere behageligt på disse niveauer. Denne information skal hjælpe dig med at forstå den spærreild af negative energier, der kommer fra andre mennesker, astralplanet, mentalplanet og andre dimensioner, som interagerer med os alle sammen energetisk hver dag. Man kan ikke vinde kampen, før man forstår, hvad det er, man er oppe imod.

I begyndelsen af forståelsen af dette materiale og dets anvendelse som en praksis i dit liv, opfordrer jeg dig til at forblive i “engageret løsrivelse”. Du behøver ikke at gøre eller tro på noget, som ikke føles rigtigt for dig personligt. Det vil hjælpe dig med at integrere denne information upersonligt uden at føle dig følelsesmæssigt overvældet. Lad det blive en kilde til “informativ overvejelse”. Du kan sige til dit sind: “Hmm..... Det har jeg det ikke godt med, men jeg vil overveje det. Mere viden er magt.” Integrer det, der føles passende og sandt for dig og i dit eget tempo. Jeg kan ikke understrege dette nok!

Det bevidste sind eller egoet er meget skrøbeligt over for at afmontere sine opfattede trossystemer og vil gøre oprør, sparke og skrige og fodre din frygt. Vi kommer til at diskutere ud over den tredje dimensionelle opfattelse til ikke-lineære koncepter, der udfordrer alle trossystemer, du nogensinde har tænkt, haft eller fortalt var sande, siden du blev inkarneret i dette rige. Det lineære sind og det, vi er blevet oplært i som en “logisk” tankeproces ... er faktisk det stik modsatte af, hvordan de multidimensionelle virkeligheder eksisterer i os alle. Vi er ved at vågne op til disse multidimensionelle aspekter af os selv og vores potentielle verdener som kosmiske borgere.

Udnyt denne mulighed for at omdefinere dig selv og dit syn på verden, og tag kun det ind, der føles sandt for dig personligt, og kassér resten. Det vil blive stadig vigtigere for dig at opleve disse “nye energier”, den nye æra, vi bevæger os ind i. Målet er at blive usårlig over for disse virkninger og nyde et glattere, lettere og afbalanceret liv i

harmoni med dit sande jeg og i harmoni med Guds kræfter. For i sandhed er du Ånd, og når du indser dette potentiale, er du ikke længere offer for noget, men kan blive herre over og årsag til din virkelighed.

Så hvad er et psykisk angreb?

Selv hvis du ikke føler dig specifikt "angrebet" på et eller andet niveau, er det værdifuldt at dyrke bevidstheden og øve sig i at lave øvelserne, da problemer kan manifestere sig på andre måder i dit liv, som f.eks. sygdom. Nogle af årsagerne til et angreb på dit personlige felt/rum/aura kan være følgende

Miljømæssig eller statslig eksponering og desinformation

Tankeformer eller entiteter, der allerede er i eller tiltrukket af dit felt

**Tilknytningsnøre mellem dig selv og en anden
Karmisk tilbagevenden til dig eller dine forfædre
Uprovokeret angreb fra en anden i form af karmisk manipulation, besværgelser, forbandelser
Kræfter, der er modstandere af dit lysarbejde,**

STYRING AF ENERGI

July 28, 2023

Kategorier: Indlæg-serie, Psychic Self Defense

Tags: Bevidst, Energi, I AM, Indlæg-serie, Opvågning, Psykisk, Selvforsvar, Spiritualitet, Tag kontrollen tilbage

Forfattere: Lin Ajna G o m n t u

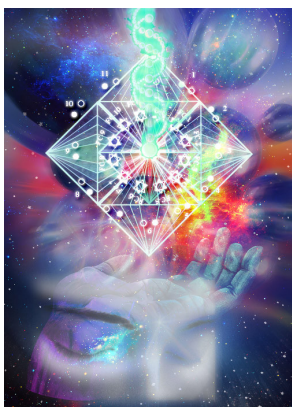

Det er en persons rettede og fokuserede opmærksomhed, ikke muskelkontrol eller brug af kraft, der giver adgang til den indre sensoriske evne til at kontrollere bevægelsen af livskraft eller chi-energi. Når sindet er udviklet og disciplineret og dermed beroliget og centreret, kan man ved at fokusere sindet dirigere energi og livskraft meget specifikt.

Når sindet er blevet mestret, vil en person overvinde rastløshed og kedsomhed. Når man lærer at kontrollere energien, er man i stand til at kontrollere

**healingarbejde eller bevidste støtte til opstigning
Livsform eller negativt rumvæsen forsøger at
kontrollere gennem frygt eller implantat til
manipulation**

Når du er klar over, hvordan problemet kan være opstået, kan du tage skridt til at rette op på den underliggende årsag og beskytte dig mod lignende problemer i fremtiden. Du har alle de indre kræfter og ressourcer, du har brug for, til at løse og rette op på disse problemer på en effektiv måde.

At være bevidst om at håndtere disse problemer, når de viser sig i dit liv, uden at dvæle ved de negative aspekter, er målet for at skabe balance og opnå positive resultater.

Den næste artikel i serien vil gennemgå vores liste over ovennævnte emner. Enhver lysarbejder har brug for at være informeret og bevidst om disse kræfter, der arbejder bag kulisserne i vores verden, punktum.

Indtil næste gang, bliv guidet af din sjæls lys og elsk med hele dit væsen!

bevidsthedstilstandene.

Det første trin i at styre energien er koncentration. At bringe dit fokus er en retning af personlig vilje mod at opretholde mental anstrengelse. Det er koncentration. Der vil opstå spændinger i kroppen, og når du mærker disse spændinger, opbygger de den indre vibration, som manifesterer sig som et resultat af den koncentrerede indsats i den fysiske krop. Læg mærke til spændingen, og giv så kroppen lov til at slippe spændingen helt for at opnå en dybere afslapning. Slap af og giv slip, fald dybere ind i afslapningen, giv slip på den mentale og fysiske krop, og mærk så efter. Tillad sansningen af øjeblikket at afsløre indtryk for dig, og mærk følelserne i øjeblikket.

Kærlighedens kraft er den nøgle, der låser alle døre op i universet. Når vi kan få adgang til kærlighedens kraft, er vi i stand til at opnå næsten hvad som helst. Når du har til hensigt at lede energi, så bring følelser af kærlighed og hengivenhed ind i processen.

Medulla Oblongata ligger i bunden af hjernestammen og

fungerer som energimodtager af kosmisk energi. Forestil dig livskraftens energi komme ind i medulla oblongata og blive dirigeret til dine kropsdele. Når du føler dig utilpas, så forestil dig, at den kosmiske bevidsthed strømmer ind i dit baghoved og projicerer sig selv gennem dine kropsdele og områder, der føles blokerede eller utilpasse. Dette hjælper med at udvikle ens evne til at lede livskraftens energi i sig selv og i omgivelserne.

12D Skjold

ALMINDELIGE ÅRSAGER TIL SVAG AURA

July 28, 2023

Kategorier: Inlæg-serie, Psychic Self Defense, Udvid din bevidsthed

Tags: Aura, Bevidst, Ego, Energi, I AM, Indlæg-serie, Opvågning, Psykisk, Selvforsvar, Spiritualitet

Forfattere: Lin Ajna G o m n t u



Der er mange ting, der svækker vores generelle helbred og velbefindende ved at svække og ødelægge det menneskelige energifelt eller aura. Når vi udvikler selvbevidsthed og lærer grundlæggende spirituel husholdning gennem psykisk selvforsvar, kan vi være proaktive og skabe en stærk aura eller et stærkt lyslegeme, som øger den energetiske balance og sundhed i alle lag af vores multidimensionelle kroppe.

Negative følelser, AD-adfærd, destruktive tankeformer fra det negative ego.

Uløste følelsesmæssige eller psykologiske konflikter, destruktive relationer

Lægemedler, stoffer, alkohol, afhængighed og indtagelse af rekreative stoffer

Kirurgi, hospitalsindlæggelse og snit i kroppen

Lave EMF-felter genereret af teknologi (mobiltelefoner, computere, TV)

Soludbrud og stærke magnetiske feltskift, EMF-svingninger.

Ulykker, begivenheder, der forårsager fysisk stress, chok eller følelsesmæssigt traumatiske oplevelser

Dette er den grundlæggende teknik til at udvikle evnen til at lede energi og foreslås brugt som et beskyttende skjold for dit lyslegeme, som du kan bruge, før du udfører anden healing, energiarbejde eller modalitet. 12D-skjoldet er en organisk del af ethvert menneskes lyslegeme, som kan repareres og aktiveres, når man bruger den indre fokuserende 12D-skjoldteknik. Den frekvens, der aktiverer dette horisontale skjold og dets vertikale lysøjle, er platinhvid i sit frekvensspektrum og er Kristusbevidsthed.

Internationale flyrejser, rejser til områder på jorden med et andet gittersystem eller en anden halvkugle.
Ekstrem sorg, depression, skyldfølelse, skam eller ensomhed

I mellem dimensionelle tilstande

Det er vigtigt at forstå, at jo stærkere dit auriske felt er, og jo mere bevidst du er, jo mindre vil du være udsat for alle disse sårbarheder og risici.

Målet er at fokusere tid og opmærksomhed på at udvikle din spirituelle krop og arbejde målrettet med dine meditationsværktøjer for at opbygge energi, styrke din energikroppe og stoppe energilækager.

I de perioder, hvor mennesket befinder sig mellem bevidsthedstilstande, er personens spirituelle og energetiske kroppe desuden i en slags overgangstilstand mellem dimensioner. Disse øjeblikke af energetisk overgang er vinduer, hvor auraen lettere kan blive fastgjort til eller infiltreret. Vær særlig opmærksom på og forstærk brugen af dit 12D-skjold, kommandér personligt rum, når du eller dine kære er det:

-Føder et barn, både mor og barn.

-I dødens overgang, passage af kroppen

-Under den seksuelle akt eller i nærvær af andres seksuelle aktivitet

-Enhver skade, hvor tab af bevidsthed er resultatet (f.eks. slag mod hovedet)

-Gruppemeditation eller spirituel undervisning med ikke-skjoldbrugere (manglende erfaring med NAA)

-Hospitalsindlæggelse, især når der gives medicin

-Sove på hoteller eller steder, du ikke har besøgt

EKSPONERING

July 29, 2023

Kategorier: Ernæring, Indlæg-serie, Psychic Self Defense, Sundhed

Tags: Energi, Ernæring, Indlæg-serie, Mad, Opvågning, Selvforsvar, Sundhed, Tag kontrollen tilbage

Forfattere: Lin Ajna G o m n t u

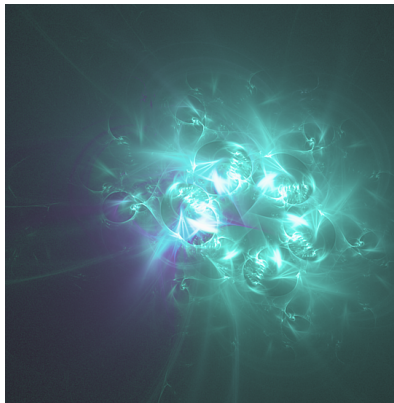

Miljømæssig eller statslig eksponering og misinformation

Kære familie,

Naturligvis er der mange emner at diskutere, og jeg havde kortfattet i tankerne ... det var i hvert fald min hensigt! Jeg deler denne kommentar ud fra personlig erfaring og håber at bane vejen for tankeprovokation for at stimulere bevidstheden på alle områder af jeres liv. Den blev oprindeligt skrevet i begyndelsen af 2004, men der er stadig så meget mere at diskutere i de aktuelle begivenheder!

Miljømæssig eller statslig eksponering og desinformation:

Angreb på det fysiske immunforsvar er udbredt, da vores samfund som helhed ikke er påvirket til at skabe velvære eller være særligt informeret om forebyggende sundhedsforanstaltninger. Min bevidsthed er helt sikkert blevet udvidet, siden jeg brugte QXCI (Quantum) i min praksis og scannede mine klienters energifelt for at finde et stadig mere alarmerende mønster af de forstyrrende virkninger af miljømæssige og andre giftige eksponeringer. Det stod klart for mig, at jeg var vidne til, at mikrober og sygdomsfremkaldende affald fik mere og mere fodfæste i kroppen, og at disse alvorlige ubalancer i bioterrænet resulterede i sygdomstilstande. Det førte til min videre undersøgelse af, hvorfor strukturen i vores samfund skaber så meget stress og sygdom i vores kroppe og i vores energi.

—

Hvad er forholdet mellem vores niveau af fysisk sundhed, vores livskrafts vitalitet og evnen til at øge vores udtryk for højere bevidsthed? Og hvad kan vi gøre for at passe på os selv og skabe den livskvalitet og vitalitet, vi har brug for for at opleve vores maksimale potentiale? Gennemsnitsmennesket spiser ikke sundt og motionerer ikke nok, hvilket er en del af at opretholde et godt fysisk helbred, så livskraften er stærk nok til at opretholde et afbalanceret følelsesmæssigt, mentalt og spirituelt immunsystem. Menneskehedens tilsyneladende manglende evne til at leve i harmoni med naturen, naturriget, har resulteret i ubalancer, der skaber mindre næring i vores dyrkede fødevarer, mere forurening og derfor mere eksponering af mennesker for en række giftige stoffer og mikrober.

—

I mine kropsscanningssessioner er det tydeligt, at de personer, der ikke tager kosttilskud, har store mangler i deres ernæringsniveau og cellulære vitalitet sammenlignet med de personer, der implementerer et kosttilskudsprogram. Kvaliteten af de fødevarer, vi har til rådighed, er meget næringsfattig. At indtage rå eller økologiske fødevarer er ekstremt dyrt, svært at finde og ikke tilgængeligt for lavindkomstgrupper. Forbrugermarkedet for fastfood, med stor vægt på forarbejdede fødevarer, emballerede fødevarer med farvestoffer, konserveringsmidler og kemikalier ud over sukkerafhængighed, er en langsom gift for den fysiske krop. Udnytter vores system bevidst den kendsgerning, at immuniteten sænkes, og fremmer uvidenhed for at garantere, at massernes hårdt tjente dollars siver gennem apoteker, forsikrings- og hospitalsindustrien? Er det endvidere hensigten at sænke bevidstheden, opretholde undertrykkelse og diskrimination i visse kredse af sociale "uønskede" og demografiske grupper? Er magteliten opmærksom på den skiftende planet og dette potentiale for hurtigt at øge bevidstheden og implementere aggressive strategier for undertrykkelse? Det bliver mere

interessant at bemærke, at medicinalfirmaerne og den relaterede industri er blevet de største pengegiganter, der driver økonomi og sundhedsvæsenet.

—
Receptpligtig medicin er blevet mættet i vores medier og er blevet en del af en socialt accepteret adfærd, der fremmer indtagelse af syntetiske stoffer og kemikalier som det bedste valg, der kræves for at have et godt "helbred". Syntetiske stoffer er en fornærmelse og undertrykkelse af immuniteten i den organiske menneskelige biologi. Der er ikke meget offentlig bevidsthed eller uddannelse på disse områder, der finansieres eller støttes, da medicin og sygdom er noget, der giver penge i kassen for big business. Det har været en ret genial struktur at holde den uoplyste offentlighed fast i sundhedssystemets cyklus, en livslang karrusel af vaccination, medicin, forsikring, hospitalsindlæggelse og mere medicin for at blive ved med at fodre de enorme dollars for at være i sygdom snarere end sundhed. I denne struktur er sundhedskvaliteten dårlig, men ikke alarmerende, så eksponeringerne går i en lang periode for det meste uopdaget.

—
Når vi langsomt akkumulerer toksiner i vores kroppe over tid, begynder aldringsfaktorer og vores immunforsvar at bryde sammen, så vi ikke er i stand til at afværge angrebet af toksicitet, når vi når den alder, hvor vores genetiske kodesvaghed eller nedarvede mønstre bliver aktiveret. At styrke sit immunforsvar ud fra en bevidsthed om disse interaktioner er ekstremt vigtigt for at bevare sin personlige livskvalitet og øge sit bevidsthedsniveau.

—
Med de aktuelle nyhedsoverskrifter om bioterrorisme/ bakteriekrig og vaccinationer er vi blevet mere bevidste om dette emne, og det skaber for det meste frygt i offentligheden, når advarslerne om "mangel" sendes ud til masserne. Man kan måske udfordre dette og spørge, hvorfor medierne på dette tidspunkt i vid udstrækning opdanner til frygt for at få offentligheden til at vaccinere i en fart? Kan nogen huske 911-tragedien, hvor den medicinske direktør for et fremtrædende børnehospital på østkysten nægtede at give deres patienter eller personale koppevaccinationer, da vores regering promoverede, at alle tilgængelige vacciner, der var mangel på, skulle gå til disse børn og det medicinske personale først? Jeg bemærkede, at historien var på en bagside, der forsvandt helt, og jeg kunne ikke finde den refereret via min internetsøgning, men jeg glemte den aldrig.

—
Det var underligt for mig, at efterhånden som jeg blev mere opmærksom på, at Indigobørnene – Stjerne- eller Krystalbørnene – hurtigt blev flere og flere på planeten, blev de aggressive immuniseringsprogrammer samtidig fremskyndet. Efter den artikel har jeg oplevet et par klienter med små børn, der er diagnosticeret med autisme eller relaterede neurologiske lidelser, som føler sig sikre på, at det er fejl-diagnosticeret og faktisk er vaccinationsskader. Jeg har også haft klienter med symptomer på Parkinsons sygdom (rystelser), som gav udtryk for, at de begyndte at ryste på hænderne kort tid efter en aggressiv medicin- eller vaccinationsbehandling. Det er helt klart på det individuelle niveau, at man skal uddannes til at træffe en bedre informeret beslutning for sit personlige helbred i stedet for blindt at lade sig lede af det medicinske system.

—
Det korte af det lange er, at de fleste vacciner er fuldstændig giftige for centralnervesystemet og undertrykker menneskekroppens immunitet, og alligevel har vores regering i mange tilfælde gjort det obligatorisk at få indsprøjtningen og har ikke klart informeret offentligheden om de risici, der er forbundet med den. Jeg har inkluderet et par interessante links nedenfor til din research på dette område.

—
En anden faktor, som de fleste af os må forholde os til, er elektromagnetiske bølger, radionik, som bruges til negative eller forsvarsmæssige formål af vores regering. HAARP-programmet administreres i fællesskab af US Air Force og US Navy og er baseret i Gakona, Alaska. Det er designet til at "forstå, simulere og kontrollere ionosfæriske processer, der kan ændre kommunikations- og overvågningssystemers ydeevne".

—
Dele af vores befolkning bombarderes med usynlige elektromagnetiske bølger, og visse demografiske grupper og mennesker er målgruppen. Generelt bruges dette til at kontrollere og undertrykke befolkningerne til selvtilfredshed gennem manipulation med frygt, sygdom og tankekontrol. Der er mange kontroverser og undersøgelser af muligheden for at kontrollere vejrmønstre ved hjælp af skalarbølgefeltteknologi.

—
Da de fleste mennesker ikke er bevidste om underbevidstheden, og hvor let den programmeres subliminalt, har mange af vores medier, programmer, reklamer og film "plantet" markedsføring eller budskaber for at skabe trang til at drive forbrug, afhængighed og

forbrugerisme til ubalance. I sin mere ondskabsfulde form er kapitalisering på menneskelig smerte eller lidelse, mens glamourisering af rent overfladiske syn på sex, skønhed, status, penge og magt er store angreb for at undertrykke ånden og alligevel fodre egoets ubarmhjertige ønsker om social accept. Reality-tv har helt sikkert været et nyligt fænomen i seertal, som viser rigtige mennesker portrætteret i ægte smerte, lidelse eller dilemma.

Hvorfor er vores befolkning så fascineret af at se andre mennesker i smerte eller modgang? Bidrager eksterne energetiske manipulationer (f.eks. skalare pulsølger, der bærer "frygt"-frekvenser) til at fodre lavere følelsesmæssige impulser og reaktioner i vores samfund? Dette er nogle grundlæggende faktorer, som der naturligvis er millioner af andre af. Men det er en daglig øvelse i fokuseret bevidsthed at afveje, hvordan disse faktorer interagerer med dig, påvirker dig i

TANKEFORMER OG ENTITETER

July 30, 2023

Kategorier: Inlæg-serie, Psychic Self Defense

Tags: Bevidsthed, Ego, Energi, Entiteter, Indlæg-serie, Opvågning, Psykisk, Spiritualitet, Tag kontrollen tilbage, Tanke

Forfattere: Lin Ajna G o m n t u



På det psykologiske og spirituelle plan må man forholde sig til andre menneskers negative tanker, følelser, emotioner og energier. 3D-verdenen har dybest set institutionaliseret negativ egoadfærd og lavere selvbevidsthed, da det gennemsyrrer alle aspekter af vores samfund. Hvis du ikke er stærk i dit energifelt, din bevidsthed og din personlige kraft til at afværge disse energier, kan de absorbere sig i din underbevidsthed, dræne din energi og efterlade dig med en tung følelse.

Negative elementer, tankeformer eller dissocierede tankeformer sætter sig fast i din aura og skaber mørke

hverdagen, og om du vælger at lade disse energier komme ind i din indflydelsessfære.

At være bevidst og informeret giver mulighed for dømmekraft og klarhed til at opleve dit liv uden underbevidst eller anden indblanding. At udnytte de højere indre energier til at kultivere et højere følelsesmæssigt udtryk og intuitiv dømmekraft er din personlige kraft til at navigere gennem disse forhindringer. Vi har alt, hvad vi har brug for, inden i os. Vi har hjælp udefra og kan bede om hjælp fra de åndelige verdener til vejledning, healing og forløsning. Hvis du har brug for forslag eller støtte til, hvor du kan begynde kontakten med dit højere væsen, er du velkommen til at kontakte mig via e-mail. Deri ligger din sindsro som guddommelig fødselsret og guddommelig arv. Det er tid til at gøre krav på den.

energiplerter, der dræner dig og skaber psykisk ubalance. Ligesom en sygdom er smitsom for menneskekroppen, er negative tanker smitsomme for den mentale krop. Mentalkroppen er en del af dit energifelt, som på sit eget plan genererer al den substans, som er dine "tanker". Vi har et mentalplan, der grundlæggende er opdelt i to hovedområder, med lavere områder til basal funktion, og efterhånden som vi får kontrol over vores skabelser, et højere mentalplan, der giver adgang til højere tankeudtryk. Sindet er formens skaber, og derfor er det et plan, hvor al tanke substans skabes og interageres med, så tankeformen kan begynde at manifestere sig i fysisk form.

Når ord bliver sagt, eller tanker bliver tænkt, bliver en "tankeform" projiceret ud. Den kan bare blive i dit felt, svæve tilfældigt rundt, eller den kan være rettet mod eller om en anden person. Hver gang du ser fjernsyn, en film eller læser en bog, genererer du tankeformer. Der findes ingen neutrale tanker, de er enten positivt eller negativt ladede. Mange tankeformer er lige så tankeløse som emnet, nogle er kærlige, og andre kan være grimme eller

voldelige. Når man lever eller arbejder tæt på andre mennesker, er man ikke kun underlagt de tankeformer, man selv genererer, men også dem, man kommer i kontakt med. Så ligesom der er parasitter i den fysiske krop, vil den æteriske krop også bære på snavs eller medløbere. Ligesom du går i bad for at rense din fysiske krop hver dag, bør du også udvikle og gøre en indsats for at rense og rydde din æteriske krop. Ellers kan alt det lavere vibrerende skidt, såsom disse negative tankeformer og andet energetisk affald, skabe blokeringer i områder af æterlegemet, det energetiske gitterværk, chakraerne og meridianerne fra at modtage vital kraft og i sidste ende påvirke den fysiske krop fra at fungere sundt.

—
Så hvad kan du gøre for at forhindre dette? Det er vigtigt at være opmærksom på de tankeformer, du genererer, om dig selv, om andre mennesker, den slags underholdning, du ser og læser. Forsøg at fjerne alle tankeformer, der ikke er dine egne, fra dit felt, og visualiser en barriere, der holder negative tankeformer ude af dit felt. Teknikken med 12 D Shield og Platinum Net er en god daglig øvelse til at rense og beskytte dit felt. At arbejde med dine personlige Evolution Support Teams i energibalancering og clearing af dit felt er også fremragende. Jeg er blevet opmærksom på en dispensation af et gitterværk af lys, kaldet "Core Fear" matrix removal program, der arbejder med at frigøre og fjerne implanterede følelsesmæssige respons- og traumemønstre.

—
Det har helt klart forbedret den følelsesmæssige ladning og genskabt en neutral tilknytning til mange vigtige følelsesmæssige temaer i mit og mine klienters liv. Fordelen ved at rydde dit felt for mørke tanker er, at du ikke tiltrækker flere og forværrer problemet, hvilket bringer os til det næste emne om entiteter. **Når du bliver svækket fysisk, psykisk eller spirituelt, er du åben for psykiske angreb fra det lavere astrale plan (som oftest) og muligvis fra andre planetariske eller dimensionelle kilder.** I tilfælde, hvor energien er alvorligt opbrugt, kan der dannes besiddelser og åndelige bindinger. Yderligere obsessive tanker, afhængighed, dyb indre uro eller ubalancer i personlighedsforstyrrelser resulterer i tiltrækning af lavere energier og entiteter.

—
Jordbundne ånder (diskarnerede) tiltrækkes af dem, der resonerer med lavere følelsesmæssige tilstande, såsom

afhængighed, vrede osv., som de ikke selv har arbejdet sig igennem i deres egen inkarnation, mens de levede på planeten. Det er interessant at bemærke, at karmiske rester og efterladenskaber ikke kan renses uden for en fysisk form, og derfor har fortabte sjæle en tendens til at finde et energifelt i en menneskekrop at knytte sig til. Mange gange er der personer, som kæmper mod afhængighed og vanedannende tendenser, men som får disse lyster, manipuleret gennem en entitetstilknytning eller andre negative energetiske påvirkninger. Disse symptomer reduceres kraftigt, når en entitetstilknytning fjernes. Men hvis personen fortsætter med at have usunde vaner, lever i ubalance eller ikke tager ansvar for at rydde op i konflikter, vil entiteterne igen knytte sig til det "beskadede" sted i energifeltet, indtil det er blevet følelsesmæssigt ryddet og helt løst.

—
Det samme tiltrækker det samme, og hvis dit felt er fyldt med mørke tankeformer, kan det tiltrække små mørke entiteter, som kommer ind for at nyde det rum, du har givet dem. De knytter sig også til dig på tidspunkter, hvor din modstandskraft er lav, f.eks. under sygdom, sorg eller stress.

—
De fleste entiteter, der knytter sig til os, er ikke onde, de er bare fortabte små sjæle eller brudte stykker af sjælen. Nogle gange vil vi have mennesker hængende, som er gået over, men som vi ikke er sikre på, hvor er – især hvis de har levet meget fysiske liv uden megen spiritualitet, eller hvis du stadig har bånd til dem. Ånder, der døde med afhængighed, vil også hænge rundt omkring levende misbrugere, der forsøger at tilfredsstille trangen. Variationen af entiteter i det æteriske er bred og varieret.

—
Det første, du skal beslutte, er, om du vil have disse entiteter hos dig eller ej. Selv om de dræner din energi og vil forårsage fysiske problemer, er nogle mennesker ikke klar til at give slip på dem. De er måske på et eller andet niveau blevet fortrolige med og trygge ved egoets følelse af struktur, og frygten kommer op til overfladen ved tanken om at slippe gamle adfærdsmønstre, som er knyttet til entiteter. Det er bedst at huske, at de kun bliver med din tilladelse, og at de alle har deres rette tid og plads til at vende tilbage til der, hvor de allerede skulle have været. Hvis du vil have dem til at gå, må du være bestemt. Husk på, at nogle helbredsproblemer, energiblokeringer og åndelig vækst ikke vil blive bedre, så længe de bliver i dit energifelt.

—
Med øvelse kan du se disse energetiske former, som

entiteter, når du regelmæssigt scanner dit felt med dit indre syn. Hvis du har svært ved at visualisere dem, er det meget effektivt og kraftfuldt at lære muskeltestning og bede om vejledning og åndelig hjælp. At kultivere din særlige højere sans opfattelse vil være unikt og individuelt for dig. Nogle mennesker er mere clairaudiente, clairsentient og til sidst clairvoyant. Med øvelse og din intention om at bringe dine intuitive gaver op til overfladen, vil det vise sig meget hurtigt. Udfordringen er at lære at stole på sin intuition og den vejledning, man får. Det er det, der tager længst tid, at opbygge tillid til budskaberne og skelne mellem egoets og det højere selvs vejledning. Din intention om at fjerne alle disse ting, mens du visualiserer, at der løber lys gennem dit felt, mellem dit gitterarbejde og ud af dine chakraer og ned i jorden, vil være en stor hjælp. Når du er færdig, skaber du en beskyttende boble omkring dig selv, der er forseglet omkring og gennem din aura, før du går ud i verden.

—
At lukke mere lys ind i dit felt og udføre spirituel

SNORE – ENERGETISKE BÅND

July 30, 2023

Kategorier: Inlæg-serie, Psychic Self Defense

Tags: Bånd, Cording, Energetisk, Energi, Frekvens, Indlæg-serie, Kærlighed, Opvågning, Snore, Spiritualitet

Forfattere: Lin Ajna G o m n t u



Kære familie, den psykiske selvforsvarsserie fortsætter med emnet tilknytningssnore mellem os selv og andre, hvad er de, hvorfor eksisterer de? Også kendt som "æteriske" eller karmiske snore er de fleste energihealere/intuitive meget opmærksomme på, at disse snore findes i et utal af mønstre i det menneskelige energifelt. Nogle af dem stammer fra en nuværende inkarnation, mens andre eksisterer i parallelle dimensioner, og tilsyneladende vil en stærk nok følelsesmæssig ledning gennemtrænge enhver tid og

rengøring vil hjælpe dig med din spirituelle vækst, indre fred og forbindelse. Men når du er blevet dygtigere, og dit felt er rent, vil du føle det konstante pres fra de negative tankeformer, der kommer fra de andre mennesker omkring dig. Tankeformer kan skabe rester i rum, værelser og steder, som kan gøre en energetisk sensitiv person meget utilpas. Også dette kan give indtryk af et psykisk angreb, fordi man føler sig presset af substansens tæthed.

—
Men at lære at sætte grænser ved at bevare sin personlige magt og forstå den energidynamik, man deler mellem mennesker og ting, gør det utroligt nemt at afhjælpe, efterhånden som man gør fremskridt.

—
Næste gang skal vi tale om – forbindelsessnore mellem dig selv og en anden, de æteriske, energetiske snore, der findes mellem vores relationer til mennesker, steder og ting. Indtil da må du have en god uge, hvor du tilpasser dig den guddommelige vilje og lyset på din unikke vej.

ethvert rum! Vores følelsesmæssige krop og den kemi, som vores følelser udgør, er i sandhed en af de stærkeste kræfter i universet og en af de gaver, vi har modtaget fra Gud Kilde. Det er umagen værd at forstå virkningen og den utrolige kraft, som vores følelser er, og styre denne kraft klogt. Lad os undersøge cording....

—

Tilknytningssnore

Æteriske tilknytningssnore (energetiske bånd) dannes ofte mellem mennesker, steder, tidslinjer og genstande, især når forbindelserne er dybt følelsesmæssige af natur. Disse tilknytninger fremstår clairvoyant som lange tynde snoede ledninger, som store lange æteriske telefonledninger. Når disse tilknytninger forbliver mellem mennesker, kan de blive en kanal, der dræner energi fra den fyldte til den tomme. Det er som regel fra den person, der bevidst eller ubevidst har gjort en indsats for at give energi til den, der er en energetisk vampyr. Disse ledninger kan også sende og modtage smerte, skyldfølelse, frygt og et utal af tanker og følelser, som

måske ikke engang er dine. Også traumer, man har oplevet på forskellige tidspunkter i sit liv, kan skabe snore og bryde ens energi, så den splittes og tømmes i fortiden ved kilden til hændelsen. Derfor er det vigtigt at være til stede i det evige "nu", da man har alle energetiske ressourcer til rådighed, .

—

Megen sygdom og ubalance skyldes udtømte energiressourcer, der er beregnet til brug i nuet, men den mentale krop snurrer i besættelse over smerte fra fortiden og efterlader kroppen alvorligt udtømt. Det er muligt, at disse snore mange gange dræner energinettet fra din æteriske krop, hvor tilknytningen er fastgjort, og udtømmer området for chi og fører til ubalance eller sygdom. Ofte kan disse problemer opfattes som et psykisk angreb, når stærke følelser blusser op. Du kan muskeltæste eller bruge et pendul/vejledning til at finde ud af, om det, du føler, faktisk er en binding, og derefter tage skridt til at fjerne og frigøre den. Jo flere tilknytninger, du bærer på, jo flere kanaler til potentielle problemer og tab af energi og gitterværk i dit felt. Dette vil også bremse din vibrationsstigning i dine bestræbelser på at udvikle dig, da din lyskrop forsøger at opbygge mere gitterværk for at opretholde dette energiniveau og vibration. At slippe bindinger med tilgivelse og accept går hånd i hånd med åndelig vækst.

—

Tilknytninger, der dannes, kan være ubalancerede eller konfliktfyldte følelser, som vi bærer på i vores overbevisninger og/eller forbindelser til andre. **Når vi mangler bevidsthed om vores personlige grænser, giver vi dele af os selv væk energetisk på grund af skyld, betinget kærlighed og tillader, at vores kraft bliver drænet, når vi tilpasser os andres forventninger til os uden at tillade accept af, hvem vi er på de autentiske niveauer.** For fuldt ud at kunne frigøre cordings skal man være i stand til at identificere og lave en ærlig opgørelse over personlig følelsesmæssig adfærd og vaner. Eventuelle modstridende følelser skal adskilles. Hvis man forveksler kærlighed med støtte til medafhængighed eller tager ansvar for andres lykke, åbner man sig for invasion fra andre, og tvetydigheden i disse indbyrdes relationer kan forhindre en i at klippe snorene helt over. At undersøge sit sande jeg i forhold til de subtile overgreb, vi udsættes for fra eksterne kilder, såsom vores opdragelse, religion, samfundets forventninger og andre programmer, er vigtigt for at få klarhed over, hvordan vi genvinder vores autonomi.

Udøver af energetisk healing har det stået klart for mig, at følelsesmæssige konflikter fra fortiden, der ikke er blevet løst, vil skabe sympatisk respons i organer, væv og områder af kroppen, hvor traumatet kan blive "projiceret" og lagret energetisk i alle lag af kroppen og dens felt. Den pågældende begivenhed med oplevet traume eller lidelse vil blive lagret som en "mørk" klump af negativ gødning eller tjærelignende energi, nogle gange med flere strenge, lag af tilknytninger til forskellige andre livserfaringer, der udløste den samme reaktion, som kom fra den oprindelige traumebegivenhed. Dette forværrer det oprindelige traume med endnu mere ophobet affald, og for mit indre blik fremstår det som en mørk klumpet blæksprutte med fangarme, der stammer fra forskellige tidslinjer og begivenheder, som udløser den mørke klump af energi, der aktiverer den følelsesmæssige krop til at opleve yderligere smertefornemmelser. Ofte oplever jeg sammen med klienter en fornemmelse af et dybt sår fra et traume, lad os sige som et eksempel, der blev etableret som et meget lille barn. Traumets tidslinje i barnets alder bliver splintret, et stykke af sjælens ånd fragmenteres fra smerten ved oplevelsen og lukker ned for forskellige energifunktioner, der udvikler sig til psyko-spirituelle sår senere som voksen. Dybe, uforløste sår skaber en vej fra energilegemeserne til den fysiske krop og lagrer traumemønstrene i cellerne, og den fysiske krop begynder at skabe en ubalance, der er unik for inkarnationens genetik, forfædres/karmiske mønstre og andre faktorer. Følelsesmæssig forløsning, sjælehentning og yderligere fysisk kropsarbejde, som f.eks. neuromuskulær omstrukturering, er nødvendigt, når sårene er dybe og har været der i lang tid.

—

Jeg vil også tilføje, at jeg i min personlige erfaring har været vidne til, at en energetisk entitet, spirituelle tilknytninger, multiple personligheder eller bare et mørkt væsen har koblet sig på dette "sår" og manipuleret den følelsesmæssige respons til det, den ønskede, i stedet for til det uvidende subjekt. Det er derfor, det er så vigtigt at bryde ud af den 3D-boks, vi er blevet betinget af som vores absolutte virkelighed, og forstå disse dynamikker og ikke tillade noget uindbudt i dit energifelt. Den enkle modgift mod dette fænomen er at bevare din personlige magt med den indbyggede, du har i dig, dine intuitive evner og at udtale din kommando. Du bliver nødt til at være ansvarlig for din healing, hvis den skal være permanent. Mange gange vil dit indre barn eller delpersonligheder sabotere dig på grund af følelsesmæssigt undertrykt og opbygget frygt. En interessant faktor at bemærke er seksualitetens

energetiske og fysiske handling og dens indvirkning på energifeltet. Delingen af væsker mellem to mennesker skaber et spirituelt bånd eller en energisnor, som ikke kan brydes energetisk, medmindre man bliver gjort opmærksom på det, ryddet for konflikter og transmutteret. Så psykologiske bånd kan brydes, når et seriøst forhold er slut, men den åndelige, energetiske ledning fortsætter med at eksistere.

—

Utroligt! Disse ledninger er som elektriske ledninger med energi, der passerer frem og tilbage gennem dem, og kraften er baseret på forbindelsens dybde og intensitet. Det er også vigtigt at forstå, at de tanker og følelser, du har, eller den bevidsthedstilstand, du har, når du har sex, er det, du implanterer i din partner. Naturligvis at være forelsket, have kærlige tanker med ønsket om at tjene din partner er målet, når du smelter sammen på dette niveau med et andet væsen. Den utrolige følelsesmæssige virkning af kærlighed som en kraft, der deles og blandes i en sjælforening, kan brænde karma af og endda bidrage med en fantastisk transformationskraft for andre.

—

At forstå disse karmiske bånd, man skaber med mennesker, hver gang man har en seksuel interaktion, skaber helt sikkert mere dømmekraft i ens valg af partner. Nedenfor har jeg inkluderet en "Cord Cutting Visualization" som en retningslinje for dit arbejde med at frigøre og heale disse tilknytningsstrenger.

Visualisering af at klippe ledningen

- Find et roligt, uforstyrret sted, hvor du kan slappe af, og tag tre dybe, rensende indåndinger.
- Forestil dig, at du står på et smukt, fredfyldt sted, en eng, en søbred eller en havstrand. Brug et øjeblik på at føle den omgivende natur med din fantasi. Bed dit højere selv om at blande sig med dig eller være til stede. Skab et større fladt område på dit fredfyldte sted, og tegn en cirkel af lys omkring dig, så cirklen afgrænser dit beskyttede område.
- Tilkald det højere selv hos den person, du ønsker at frigøre tilknytningsbånd med. Tegn endnu en cirkel af lys (uden at røre din cirkel) omkring vedkommende, mens du visualiserer, at

vedkommende står foran dig.

- Forklar vedkommende, hvorfor du laver denne øvelse, at du ønsker at blive fri af gamle følelsesmæssige betingelser og psykiske bånd, der er opbygget i fortiden eller på grund af forventninger til fremtiden. At du har til hensigt at lade betingelsesløs kærlighed flyde mellem jer og blive frigjort fra gensidige forventninger til det højeste gode.
- Kig og se, om du bemærker snorene symbolsk, og hvordan de manifesterer sig. Når du mærker dem, klipper du dem af med en kæmpe gylden saks, først fra dig selv, hvor du klipper og fjerner dem og healer og forsejler stederne med lys, og derefter fjerner du dem fra den anden person.
- Sørg for at få klippet alle de snore af, du fornemmer, selv når du kigger rundt på ryggen af jer begge. De afklippede snore kan lægges til side eller efterlades. Hvor det er muligt, lader du ubetinget kærlighed, tilgivelse og accept som en intensionsenergi strømme overalt, i hver celle og pore gennem dig og den anden person.
- Se derefter personen i sin lyscirkel i et rum, der er adskilt fra dit. Saml alle ledningerne og se dem blive transmutteret og brændt væk i et bål af violette flammer. (Eller du kan påkalde Transmutationens 7. stråle violette flamme og bede om, at alle ledninger transmutteres til renhed af Guds perfektion) Brug et øjeblik på at mærke fornemmelsen af bålet violette flamme, der giver energi, varmer og healer din krop, mens du ser ilden ødelægge alle ledninger og samtidig revitalisere dig.
- Pak dig ind i et rør eller en boble af lys, der omslutter hele dit væsen. Bring din opmærksomhed tilbage til rummet, og giv dig selv et øjeblik til at justere og trække vejret ind. Brug din jordforbindelse, eller forestil dig, at dine fødder forankrer ranker af energi dybt i jordens midte.

Som jeg har sagt og skrevet før, skal alle øvelser udføres naturligt.

- barfodet
- hvis sko, så naturlige materialer
- til meditationsøvelser, brug naturlige underlag
- brug bomuld, silke eller andre naturlige materialer

July 30, 2023

Kategorier: Inlæg-serie, Psychic Self Defense

Tags: Bevidsthed, Energi, Indlæg-serie, Karma, Opvågning, Psykisk, Reinkarnation, Spiritualitet, Tag kontrollen tilbage

Forfattere: Lin Ajna G o m n t u

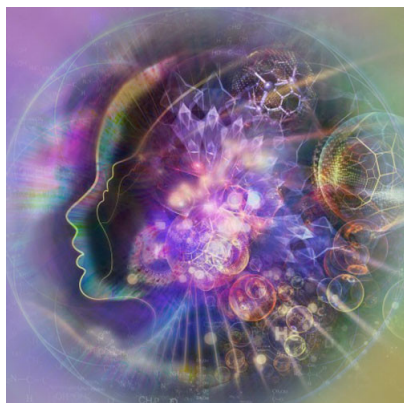

Serien om psykisk selvforsvar fortsætter med udforskningen af emnet karmisk tilbagevenden. Denne opstigningscyklus har meget energi, der søger balance og clearing, og meget af dette kommer fra forfædres slægt og andre livstidsoplevelser. Hvordan får karma en til at føle sig psykisk angrebet? Vi vil diskutere mere om karma og dens effekt på os, især nu!

Karmisk tilbagevenden

Mange af de ting, der sker for mennesker i deres liv, og som de måske tror er angreb eller uheld, er i virkeligheden cyklusser af karma, der vender tilbage for at blive afbalanceret. Den grundlæggende lov om karma siger, at det, du sår, er det, du høster, det, du udgyder, kommer tilbage til dig. Det er den universelle lov om årsag og virkning. Det interessante ved karma er, at den strækker sig over mange liv. I lang tid på Jorden og på grund af de korte levetider og menneskeheds manglende bevidsthed, havde karma en tendens til at blive overført til mange fremtidige liv. Dette forværrede problemet, da fremtidige selv var uvidende om denne overførte karma og uforvarende tilføjede mere. Mange inkarnerede ser sig selv som "ofre" for det, der er sket i deres liv, og tror ikke, at de har gjort noget for at fortjene uheld eller problemer. I virkeligheden er mange af disse begivenheder blot lektioner i livet for at opnå og få mere selvbeherskelse, selvrealisering og sjælsvækst. Mange gange administreres karmaenergiene upersonligt, da de er direkte forbundet med den måde, hvorpå naturens energilove opfører sig i den pågældende dimension og menneskets bevidsthedsenergifelt (som inkarneret), der rummer alle instruktionssæt og sjælsaftaler for den pågældende levetid og den karmiske indflydelse fra andre levetider. I kraft af den simple mekanik i de dimensionelle loves funktion er mennesket underlagt disse love og tilsluttet denne energi, så snart kroppen fødes til fysisk

manifestation på dette niveau. Det betyder, at sjælen planlagde sine karmiske kontrakter i inkarnationen og stræbte efter at løse og overskride det karmiske instruktionssæt i sin levetid med forskellige formål for evolutionen.

For at beskrive et par af de forskellige niveauer og lag af karma, så er det på det personlige plan det, du personligt har sat i gang med din egen bevidsthed. På gruppeniveau har det mange lag af, hvad du vælger at blive født ind i som gruppe med race, genetik, religiøst tilhørsforhold og så videre. På nationalt niveau er det, hvilken demografi og hvilket land du er født ind i og oplever dens indflydelse på dit liv. På det planetariske niveau er det den særlige skole, der hedder Jorden, som giver mange lektioner og erfaringer. Du skal håndtere planetarisk karma i den fase af historien eller tidslinjen, du er født ind i. Man kan sige, at alle disse lag af karma er personlige for dig, da sjælen vælger disse faktorer, før den kommer ind i hver inkarnation.

Nu, hvor vi når slutningen af skabelsens cyklus, tiden for "opstigning", er karma-"bukken" stoppet, da Jorden er på sin returrejse opad i vibration. Alle arter, der ledsager Jorden i overgangen gennem "Opstigningen" – inklusive hele menneskeheden – skal rydde alle de udestående og uafsluttede karmiske forretninger. Det betyder, at enhver ny karmisk effekt, der genereres i dette liv, nu skal ryddes og balanceres i dette liv – ikke overføres, og al forfædres karma, der blev efterladt uafsluttet, skal nu også ryddes.

Er vi ansvarlige for vores forfædres forseelser? Ja, det er vi alle. Vi er genetisk set summen af vores forfædre. Vi bærer ikke kun deres fysiske egenskaber i vores celler, men også deres cellulære hukommelse, genetik og karma, som skal frigøres og bringes i balance. Den gode nyhed er, at vi har mange dispensationer til at rydde karma og dens sammenfiltringer via nådens lov, kræfterne fra Guds guddommelige nåde. At vælge at opleve denne nåde frem for karmisk årsag og virkning for den oprigtigt søgende er kraftfuldt transformerende og befriende.

Mange mennesker stiger nu også i vibration i deres personlige energifelter samtidig med Jorden. Det giver dem ikke kun en ny intellektuel interesse for spirituelle ting, men vil også vække nye forståelser og nye måder at se verden på. Den kommende æra er en afbalancering af

energier i alle strukturer for at lægge fundamentet til nye paradigmer for den menneskelige virkelighed.

Efterhånden som mennesker stiger i vibration, bliver evnen til at røre ved nye vibrationsbåndbredder, som man kan få adgang til for at frigive information og minder, tanker og følelser, som man tidligere ikke var bevidst om, gjort tilgængelig. Det kan begynde med, at man husker tidligere liv, eller at man føler smerte, panik eller kærlighed fra disse forfædres minder. Hvis du ikke er klar over, hvor disse følelser eller fornemmelser kommer fra, kan du opleve, at de er eksterne for dig, og hvis følelsen eller tankerne er ukendte, kan du tro, at en anden sender dem til dig.

Meget af det, de spirituelle mennesker, der vågner nu, føler, er faktisk ikke psykiske angreb udefra, men karmisk frigørelse og integration indefra. Det er her, det at kunne pendul- eller muskelteste kan hjælpe dig med at finde ud af, hvor disse impulser og følelser kommer fra, og hvordan du så bedst behandler dem.

Så hvad er den bedste måde at håndtere denne forfædres karma på? For det meste er det bedste valg simpelthen at følge med strømmen, overgive sig og lade det slippe ud gennem dig. Det er vigtigt at finde en løsrevet bevidsthed, der giver dig mulighed for at observere disse begivenheder så meget som muligt, uden at dømmes eller involvere dig personligt. Meget af tiden behøver du ikke at gennemleve hver eneste detalje eller bearbejde den bevidst. Du fungerer som en levende kanal til at frigøre og afbalancere de energier, der ligger i dine forfædres slægt. Mange af os på dette tidspunkt af overgangen til opstigning har påtaget os dette som en sjælskontrakt og er inkarneret med en stærk hensigt om at tjene dette formål i menneskeheden udvikling. Nogle af disse energier kan tage længere tid at frigøre end andre, og du kan støde på dem igen cyklisk, når du bevæger dig op gennem bevidsthedens højere vibrationsbåndbredder. Mennesker og omstændigheder vil vende tilbage til dig for at blive integreret på den højere frekvensoktav eller løst fra konflikter og healet. Teknikker til at klippe ledninger, som beskrevet i det forrige nyhedsbrev, kan være særligt nyttige under disse omstændigheder. At bevæge sig gennem bevidsthedsplanerne betyder, at du integrerer flere aspekter af dig selv, der eksisterer i flere tidslinjer og dimensionelle rum for at blive en endnu større helhed af skabelse. Du kan opleve fornemmelser af ingen tid (tomrum) eller af tidsmanipulation, hvor du bevæger dig længere tilbage i tiden eller accelererer ind i en fremtidig tid. Drømmeoplevelser under søvn i denne

fase af vores evolution kan være ret intense, da vores væsen og vejledning bruger de underbevidste og astrale tilstande til at frigive og rydde en masse ophobet affald gennem livstider.

Det virker overvældende, fordi det lyder som en stor mundfuld, men vi deler i høj grad denne opgave med alt og alle på planeten. Du er fysisk og energetisk forbundet med hundredtusindvis af andre mennesker, der sidder på forskellige vibrationsbåndbredder, og som i øjeblikket også hjælper med at balancere og frigøre denne karma. Det er bare det, at mange af dem ikke er klar over, at de gør det i selve essensen af deres eksistens og levetid. Med din bevidste bevidsthed er du også i stand til at få dine forfædre til at hjælpe dig gennem den karmiske forløsning. Når de er færdige med at frigøre deres karma, er det muligt at invitere dem til at fusionere deres gaver og talenter med dit energifelt, og du vil opdage nye interesser og gøre din proces mere fornøjelig.

Derudover er der en lille gruppe mennesker, der er beslægtet med og kendt som "kortmagerne", som har været intimt involveret i den planetariske evolution og har arbejdet hårdt i de sidste mange år for at være på forkant med den menneskelige vibrationsstigning og frigive og heale den virkelig alvorlige karma, så menneskeheden har en sikker køreplan at følge, når de stiger op. Nogle gange omtaler jeg min lysarbejderfamilie som det "kosmiske filtreringssystem", hvilket ikke er helt ulig dets bogstavelige fortolkning!

Mere om karma

Der kan muligvis være anden, mere direkte karma, der vender tilbage fra ting, du har gjort bevidst eller ubevidst i dette liv eller umiddelbart tidligere eller parallelle liv. Det gør ikke noget, hvis du ikke kan huske begivenheden, eller at den ikke vender tilbage på samme måde, som den blev sendt. Karmalovene er energetisk afbalancerede og søger altid at løse og forsone.

Karma er ikke en person eller en gudfigur, der sidder og dømmes dig. Det er en upersonlig energisk kraft, der strømmer og skal komme i balance, før den kan gå videre. Det, der flyder i én retning, vil også flyde i en anden retning, før det kommer i balance. Ubevidst karma kan f.eks. blive tilbagebetalt i det ubevidste (det kan huskes i en drøm) og ikke udspillet på det fysiske plan. Når karmaen er blevet forløst, skal du give slip på den med kærlighed og tilgivelse, så behøver den ikke at gentage sig. Du vil også opleve en fornemmelse af at være "lettere" i hjertet og vibrationerne og i stand til at bevæge

dig op i båndbredden, når den gamle karma og de gamle mønstre ikke længere holder dig tilbage.

Ordet "karma" er blevet forbundet med en begivenhed, der betragtes som negativ eller dårlig, ideen om, at du skal lide på grund af en sjælektion, der ikke er blevet lært. At overskride lidelsen ved at påkalde sig loven om nåde og overgive sig til sin spirituelle forbindelse og modtage dens støtte er et stort skridt i retning af at

udnytte guddommelige tilstande af fred og sindsro. Det medfører accept af at lade den guddommelige vilje og visdom gennemtrænge dit liv, hvilket gør livsoplevelsen meget mere fornøjelig. Jeg ønsker virkelig at tilbyde et andet perspektiv, som letter egoets tendens til at personliggøre og overvælde den følelsesmæssige krop ved at forstå mere om formålet med livets udfordringer og dets forhold til karmiske energier.

OVERLEJRENDE KRÆFTER

July 31, 2023

Kategorier: Indlæg-serie, Psychic Self Defense

Tags: Bevidsthed, Energi, Indlæg-serie, Karma, Opvågning, Psykisk, Reinkarnation, Spiritualitet, Tag kontrollen tilbage

Forfattere: Lin Ajna G o m n t u



Kære familie, vi fortsætter med emnet – superimpositionelle kræfter på et menneskes energifelt eller i enklere termer, et uprovokeret energidræn eller angreb fra en anden. Det er et vanskeligt emne at sætte ord på, og derfor gør jeg mit bedste for at gøre det forståeligt at forstå sådanne fænomener i de æteriske verdener. Pointen er, at denne serie er beregnet til at informere og provokere til eftertanke, aldrig til at fremkalde frygt.

Brug disse oplysninger til at styrke dig selv. For at fortsætte med dette emne i de næste uger, må vi have til hensigt at udforske med neutralitet, intuitiv dømmekraft og et åbent sind. Som fra opfattelsen af en "undersøgende reporter", der er motiveret til at få større viden om de sandheder og kompleksiteter, som vi ER, og hvordan denne "mekanisme" i vores energetiske eksistens interagerer med dynamikken i vores verden.

Hver eneste celle, hver eneste pore i vores energifelt er indeholdt i en enorm lagdeling af andre felter, der forbinder os alle med hinanden og med de endnu større niveauer af et "samlet felt" for al skabelse. Vi er ét med universet og al skabelse, ligesom det er ét med os. Intet,

vi gør, tænker eller skaber, er adskilt.

De fleste af de negative forstyrrelser, vi oplever i vores liv, skyldes, at vi ikke forstår vores energifelter (vores sind og kroppe), og hvordan de fungerer, og derfor skaber det en ubalance i vores evne til at leve i harmoni med naturlovene. "Naturlovene" (eller de universelle love) er i virkeligheden en måde at forklare, at vores virkelighed er styret af grundlæggende sandheder, som er energetiske love, vi er bundet til i kraft af vores inkarnation i det fysiske rige. Når vi forstår og lever inden for disse love, hersker der harmoni, og vores liv bliver befriet for forhindringer og lidelse. I dette øjeblik af selverkendelse kan vi nu begynde at erkende, at vi faktisk er "skabere" med en fantastisk mulighed for at opleve vores fysiske manifestationer og interagere med dem. Det giver os mulighed for at realisere os selv og vores sjæl mere fuldt ud, når vi har evnen til at udtrykke en lidenskabelig glæde, der gør os i stand til at deltage fuldt ud i vores bevidste samskabelser i verden. Vi kan nu begynde at opleve ubegrænsede bevidsthedsmuligheder i en verden af form.

Jeg er en klar fortaler for integration, balance og forståelse af mekanismen i det menneskelige ego. Når vi dykker længere ned i diskussionen af sådanne spørgsmål, er der en fare for, at egoet falder i forskellige faldgruber af projektion, skyld, frygt eller offerrolle. Det bedste psykiske selvforsvar er det skjold, der skabes ud fra en position med personlig "gud-selv"-kraft og psyko-emotional beherskelse. Det er en af grundene til, at vi underviser i 12D-skjoldet. Da vi er ånd, der har en fysisk oplevelse, gør den polarisering, vi oplever i det

følelsesmæssige spektrum som mennesker, det til en glidebane at finde energetisk balance og foretage mikrojusteringer. Det er her, grænserne mellem virkelighed, illusion og vrangforestilling kan flyde sammen, og der er behov for at have et forankret støttesystem og få vejledning gennem vores overgange. Vi begynder vores opstigning til højere frekvensbånd af bevidsthed, der vil integrere os på en vej til at blive multidimensionelle mennesker. Dette er processen med "opstigning", som vi er i fuld gang med, og som vil fortsætte med at accelerere. Jeg har påbegyndt denne serie som et værktøj til at indsamle information, før det sker, så du kan integrere din proces gnidningsløst. At være mentalt forberedt og styrket med denne viden vil skabe en meget mere gnidningsfri proces for det menneskelige ego, der oplever disse transformationsenergi.

Selvransagelse, meditation og undersøgelse er ensbetydende med udforskningen af vores indre hemmeligheder og Guds mysterier, der afsløres gennem os. Denne åbenbaring er vores guddommelige arv, der fører os til selvsoverænitet, et liv uden lidelse og blindhed. Og sådan fortsætter undersøgelsen.

Superimpositioner eller uprovokerede energiangreb

Specifikt rettede spirituelle angreb er et mere sjældent forekommende fænomen for den almindelige befolkning, men det er værd at have en forståelse af de forskellige niveauer og muligheder. Det er min erfaring, at jo mere energetisk sensitivt eller bevidst udviklet et menneske er (hvilket afspejles i energifeltet i personens multidimensionelle lyslegeme), jo mere sårbart er personens energifelt over for superimpositioner fra forskellige kilder. Vi vil starte med et generelt kig på karmisk manipulation, selvom det har mulighed for at manifestere sig på mange forskellige niveauer og scenarier. Det kan blive til en hel bog, da der er så meget materiale at dække inden for disse områder, som kan undersøges og diskuteres yderligere.

Det er et område, man gradvist må udforske i sit eget tempo, alt efter hvad man kan bearbejde eller håndtere. Det har været et udfordrende emne for mig, da jeg i sagens natur har en tendens til at være i konflikt med idéen om, at der er uprovokerede angreb fra negativ indblanding begået af en form for "ondskab". Mange avancerede healere og lysarbejdere nægter at tro på, at denne mørke kraft eksisterer i de andre dimensioner og i den psykiske verden. At nægte at acceptere negativ interferens er muligvis egoets måde at skabe en

forsvarsmekanisme. Det hele kan føles for meget at integrere ud over de forskellige krav, vi oplever i det tredimensionelle liv på jorden. Men at benægte deres eksistens forhindrer ikke disse mørke energier, begivenheder og angreb i at finde sted.

I begyndelsen af min opvågningsproces, da jeg byggede mine lyslegemer og kommunikerede med forskellige smukke lysvæsner og medlemmer af det åndelige hierarki, nægtede jeg fuldstændig at tænke eller tro, at der fandtes "ondskab", og at det meste af det, der opfattes som ondt, var uvidenhed i det menneskelige kollektive massesind med lavvibrerende tanker. Jeg troede, at denne type negativitet ikke havde en "bevidsthed", der med vilje ville skade andre, men at den søgte en mere upersonlig afbalancering af karma gennem naturlove. Det er korrekt i nogle tilfælde, men jeg har lært gennem min egen erfaring, at det ikke altid er sandt.

Når du oplever angreb fra mørke kræfter, er du tvunget til at forholde dig til hændelsen og dine trossystemer omkring den. Der er en hårfin balance, som man skal opretholde mellem at kultivere viden om sådanne ting for at lære at beskytte sig selv og forblive i en neutral association blottet for al dømmekraft og følelsesmæssig ladning. Klarhed i disse spørgsmål er udfordrende, for uden for lineært rum og tid fungerer vores bevidste sind ikke som en indikator, og du er overladt til din intuitive viden, dit teams vejledning og verificering af din oplevelse ved at teste den igen og igen. At genlære at forbinde sig til universets medfødte guddommelige intelligens kræver øvelse og yderligere øvelse for at genvinde selvtillid og tillid til din nye sanseopfattelse. Derfor er det ekstremt vigtigt at forstå sit energifelt, udvikle et stille sind gennem meditation og finde balance til at arbejde på at integrere alle kroppens energifelter. (Processen med integreret opstigning) Når du er i en tilstand af psyko-emotional ubalance, bliver det stadig sværere at bevare klarheden i frygtløs løsrivelse. At øge din evne til at forstå dit lyslegeme (bioenergimekanik) i denne verden og til at være arketypisk integreret og forankret i Jorden vil hjælpe dig enormt med at opnå selvbeherskelse.

Hvorfor er dette vigtigt? Negativ interferens og psykiske angreb forårsager skade og energetiske blokeringer. Det blokerer de selvbestemmende aspekter af dit liv, blokerer den frie vilje og hindrer din evne til at manifestere dit livsformål. Obsessiv negativ tænkning, sygdom, depression, fysisk smerte og træthed og et liv fyldt med frygt kan alle være styret af mørke kræfter og uhelede aspekter af dit ego.

Et eksempel på negativ indblanding er "karmisk manipulation", når en anden person eller enhed bevidst eller ubevidst sender karmisk energi til dig, som ikke er din personlige og ikke dine forfædres. Negativ manipulation er enhver form for tvang på ethvert niveau, der fjerner det personlige samtykke. Det kan manifestere sig som gener for at skabe mere kaos i en andens liv. Vi har alle ret til at transcendere og rense enhver karmisk sammenfiltrering eller bevidsthedsmæssig smertefælde (også kaldet miasma i vores cellelegemer og energiskabeloner). Uden åndelig clearing vil det bare blive ved med at vende tilbage til dig for at søge energetisk balance. På visse tidspunkter i menneskets evolution var det kun den person eller slægt, der skabte karmaen, der kunne frigøre den. Men i denne opstigningstid har vi fået mange dispensationer og ny viden til at heale os selv, transformere og overskride karmiske mønstre i vores kropsskabeloner, gruppeskabelonkroppe, planetariske og kollektive kroppe osv. Men når der er visse negative forstyrrelser, er der en anden proces, der kan vise sig at være nyttig, når du har udtømt andre clearingteknikker i dine kroppe med hensyn til miasmatiske mønstre, såsom ledningsoverskæring. Hvis det viser sig, at der har fundet en karmisk/entitetsmanipulation sted, især hvis den har haft til hensigt at forhindre dig i at manifestere dit sjælelige formål med at tjene verden, er der en yderligere proces. Hvis du fastslår kilden til de mørke kræfters indblanding, er det muligt at anmode om og håndhæve et "forbud mod indblanding", som vil forbyde dem at trænge ind i eller manipulere med dit energifelt.

Som en del af dine almindelige intentioner med dit 12D-skjold kan du inkludere:

"Jeg befaler sand åndelig lov i alle interaktioner.

All manipuleret karma er ugyldig"

("I command True Spiritual Law in all interactions. All manipulated karma is null and void").

Det vil hjælpe med at stoppe denne form for negativ interaktion fra at trænge ind i dit energifelt igen. Denne type problemer er langt mere sandsynlige for, hvad spirituelt bevidste mennesker føler i deres energifelter på

nuværende tidspunkt, især når de stiger i vibration. Men der er tidspunkter, hvor bevidste negative angreb eller forbandelser bliver rettet mod andre mennesker, der ikke forstår karmalovene.

Et eksempel på en sådan dynamik kunne være en fjendtlig trussel fra en religiøst indoktrineret person, som tror og dømmes, at alle healere, der bruger lys som et healingsværktøj, tjener sataniske kræfter. Denne person, der er retfærdiggjort gennem sin religiøse overbevisning, beslutter sig for at have en personlig vendetta rettet mod en bestemt healer og sender konstant negative tanker, trusler om forbandelser i håb om, at healeren vil blive gjort uarbejdsdygtig. Måske går denne person til sin kirkes bedegruppe for at bede om at få healeren væk fra deres fællesskab, da de føler, at denne person udgør en trussel mod deres idé om et forhold til Gud. Hvis healeren ikke er opmærksom på behovet for at scanne og rense sit energifelt og/eller udvikle beskyttelsesværktøjer, er der en stor potentiel risiko for, at healeren udvikler drænet vitalitet eller negativ interferens med sit arbejde.

Også personer, der er tiltrukket af glamouren og ideen om hekseri, okkultisme eller sataniske ritualer, og som kaster besværgelser til personlig fordel uden at forstå hensigten eller bekymre sig om, hvor disse besværgelser ender, manipulerer med andres frie vilje eller skader endda andre.

En besværgelse eller forbandelse er en form for hensigt, der sender en negativ tankeform, et skadeligt væsen eller mønster ud. Det kan være til universet, til jorden eller naturriggerne eller til en anden person. Før du sender noget ud til en anden person – selv om det tilsyneladende er for deres eget bedste – skal du have tilladelse fra personen enten direkte eller indirekte via dit højere selv og deres. Hvis du har tilladelse til at sende dem kærlighed og healing, vil det også vende tilbage til dig, da alle ting skal komme i ligevægt. På samme måde, hvis du sender had, manipulation og smerte til en anden, vil det vende tilbage til dig, uanset om vedkommende er klar over det eller ej.

At bruge manipulation til at opnå resultater ud fra egoistiske motiver bidrager ikke til indre fred eller åndelig vækst, men vil faktisk kun øge de lavere entiteter, der tiltrækkes af dig, og få mere negativitet til at dukke op i dit liv.

For dem, der udsættes for sådanne manipulationer, er der en energisk udvej. Tal med dit højere selv eller din åndelige vejleder for at få klarhed over, om der er tale om

en besværgelse eller forbandelse, hvis du har mistanke om, at nogen gør dette mod dig. Det kan også være, at dine forfædre har overtaget sådanne besværgelser og forbandelser fra en tid, hvor det var langt mere almindeligt i samfundet.

Igen vil den naturlige proces med din åndelige vækst og stigende vibration bringe disse ting op til overfladen for at blive frigivet. Efterhånden som du når dybere lag af forløsning og opnår energetisk balance, bør det at holde energifeltet klart, rent og beskyttet forhindre disse ting i at få fodfæste igen og gøre dem lettere at forebygge og fjerne, hvis de dukker op igen.

Især lysarbejdere vil blive udsat for andres negative ego og andre mørke angreb, efterhånden som de opnår større lederskabspositioner og åndeligt ansvar. Den første lektie er ikke at reagere på angreb og sænke din vibration ved at synke til det niveau. Forbliv neutral, frigjort, tilgivende og kærlig, og stræb efter at opretholde guddommelig ligegyldighed.

Jordforbind dig selv, ryd dit felt dagligt med de intentioner, du har brug for at inkludere, og lav et 12D beskyttelsesskjold omkring dig selv. Begynd at afvæne dig selv fra voldelig underholdning, sladder, medier og negative følelsesmæssige tilknytninger til andre. Forsøg at tilpasse dig dine autentiske sjælsformål og guddommelige vilje. Dette vil forbedre din livskvalitet gennem daglig erfaring med fornemmelser af et meget mere jævnt, mere behageligt og åndeligt forbundet liv i synkronicitet.

Jeg inkluderer et forslag til en påkaldelse, der henvender sig til vogterne og rådene og den højeste åndelige autoritet, du føler dig i overensstemmelse med, for at få støtte og indgriben til at fjerne andres bevidste forsøg på at modarbejde dine åndelige projekter eller dit livsformål. Eller du kan simpelthen påkalde dit Højere Guds selv som den ultimative autoritet. Dette skal ske fra en position af oprigtighed i hjertet, højere selvtilpasning og ren intention. Vær klar i dine motiver, før du spørger, og vær sikker på, at du henvender dig til dem med ærbødighed og respekt.

Forbud mod ikke-interferens

Forbered dit 12. dimensionelle lysskjold.

Vi beder Vogterne, vores Højere Guds selv, Evolutionsstøtteamene, Starseed Identity Matrix, der er indrettet efter Loven om Én Mission, om at arbejde sammen for den højeste kapacitet af udveksling af GUDs

uendelige lys, kærlighed og kraft i guddommelig orden og harmoni.

Åbn venligst den 12. dimensionelle vortex i en bevægelse mod uret til fuld ekspansion i Maharata Force Of Platinum Light, Grid dette rum helt i det 12. dimensionelle Pale Silver Light. Indstil spinnets i overensstemmelse hermed, kalibrer, forankr, lås og forsegl i dette hologram. Nord Syd Øst Vest – Jord – Himmel: Vi beder de fire hjørner om at blive forsejlet i helhedens og enhedens lys. Vi er uigennemtrængelige og uovervindelige. Vi beder vogternes portvagter om at forankre dette rum helligt i tjeneste for loven om én, som vi tjener.

Anmod om intelligent tilstedeværelse af karmalovene, hvis de er i overensstemmelse med den kosmiske suveræne lov (som I har erklæret at repræsentere), der tjener planetens formål.

Anmod om et forbud mod ikke-indblanding som beskyttelse for dig selv, din virksomhed, dine bøger/projekter. Udfør denne anmodning én ad gangen for hver person eller enhed, som du har fastslået skaber negativ indblanding i dit livsværk. Bed om, at denne person bliver rapporteret til de højere råd og/eller de karmiske love, mens du fjerner alle overlejlrede indflydelser på dig. Spørg, om der er nogen aftale eller løfte, du har indgået med denne person/enhed i nogen af dine levetider. Hvis du får svaret "ja", så bed om at blive frigjort fra kontrakten permanent og rettet mod dit højeste åndelige formål ved at fjerne alle forhindringer. Hvis svaret er "Nej", så fortsæt med at anmode om, at denne person/enhed på passende vis lukkes af gennem forbuddet mod yderligere kontakt for at påvirke dit energifelt eller din bevidsthed, fjerne al sabotageindflydelse og gennemgås på passende vis i den kosmiske suveræne lov.

Tak vogterne, rådene og de åndelige mestre for deres overvejelser, og luk din kontakt med dem.

Dernæst vil vi blive mere specifikke omkring kræfter, der er modstandere af dit lysarbejde, healingarbejde eller bevidste støtte til opstigning. Dette inkluderer alle de personer, der har til hensigt at øge eller opbygge planetarisk evolution på denne tidslinje. Vi vil også definere begrebet "starseed" sjæl, og hvorfor de er sårbare på dette tidspunkt.

Bliv i din sjæls lys og sti, antænd kraften fra det evige lys i DIG!

August 2, 2023

Kategorier: I AM, Inlæg-serie, Psychic Self Defense

Tags: I AM, Opvågning, Spiritualitet, Starseed, Stjernefrø, System, Tag kontrollen tilbage

Forfattere: Lin Ajna G o m n t u

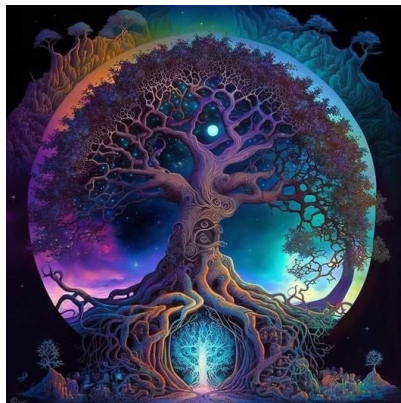

Kære familie,

Serien om psykisk selvforsvar fortsætter med emnet – Kræfter, der modsætter sig dit lysarbejde, healingsarbejde eller bevidste støtte til opstigning. Du stiller måske spørgsmålet “Hvorfor?” Vi vil begynde at forstå mere af den planetariske evolutionsdynamik, og hvordan den er uløseligt vævet ind i menneskets genetiske og energetiske potentiale. Planetens udvikling mod at skifte til højere frekvensplaner er direkte relateret til niveauerne af den kritiske masse af energiplacement i menneskets energifelt.

—

Vil vi begynde at definere nogle begreber, såsom “Star Seed”, da det vil blive mere tydeligt, hvorfor visse grupper af mennesker er mere sårbare over for energiangreb. Jeg vil gerne dele, hvad jeg selv har oplevet, og hvad jeg har oplevet i min Lightworker-Star Seed-gruppefamilie for at forberede og styrke os på alle niveauer, når vi bevæger os ind i de nye paradigmer. Dette præsenteres med tilsigtet objektivitet, da vi er nødt til at forblive neutrale for at gøre krav på og “være” vores personlige kraft. Tillad dette at bearbejde og være vidne til dine følelser uden at identificere dig med dem.

Modstandsdygtige kræfter over for lysarbejdere (stjernefrø)

Sidste uge var en grundlæggende diskussion om nogle forskellige måder, hvorpå energetiske angreb kan være uprovokerede, men alligevel påvirke en anden person som genstand for den rettede negativitet. Vi fortsætter serien med et mere detaljeret kig på de forskellige kilder til modstand mod “skiftet” til højere bevidsthed

(opstigning) og de sårbarheder, jeg selv har oplevet og været vidne til hos mange af mine klienter. En stor procentdel af mine klienter befinder sig på avancerede bevidsthedsniveauer (i forhold til den massebevidsthed, der i øjeblikket opererer på planeten) eller har den genetiske afstamning “Star Seed”. Et menneskes genetik og DNA er direkte forbundet med den eksponentielt øgede bevidsthed og potentialet for den bevidsthed i et menneske. Større grupper af mennesker, der opnår højere bevidsthedsniveauer, udgør i det store hele en trussel mod mange af vores nuværende etablerede hierarkiske strukturer. Forestil dig, at en stor del af vores befolkning fandt ud af, at de faktisk var “guder” og havde evnen til at manifestere, skabe ubegrænsede virkeligheder og være selvsupplerende uden at have brug for, at noget udefrakommende kontrollerer dem til selvtilfredshed. På dette niveau af selvrealisering ville de kollektive bevidsthedsnet vibrere med højere tankeformer, og utrolige forandringer ville ske meget hurtigt, hvis bare vi mennesker forstod at bruge den utrolige kraft, der ligger i mekanikken i vores kroppe og vores energifelter!

—

Hvis vi først forstår mere af, hvad “Star Seed”-afstamningen er, vil det hjælpe med at forstå, hvorfor de er mere sårbare over for angreb end et menneske med et andet genetisk potentiale.

Stjernefrø-sjæle

En måde at forklare “Stjernefrø” på er at beskrive særligt udvalgte og udviklede sjæle fra en anden planet, stjernesystem, galakse eller dimensionsplan, hvis specifikke sjælelige formål (mission) er at fungere som en bro mellem De Spirituelle-Angeliske Hierarkier og de sjæle, der har mistet forbindelsen til deres Højere Guds selv og deres guddommelige formål. Stjernefrø medbringer de færdigheder, der er nødvendige for at hjælpe med og katalysere et globalt bevidsthedsskift, der i sidste ende vil føre til en ny æra med højere bevidsthed og et deraf følgende paradigmeskift.

—

Fordi deres opgave er den sværeste at udføre i en meget

tæt dimension som vores, bliver Stjernefrø håndplukket af det Spirituelle Hierarki. Det Spirituelle Hierarki er en varieret og kollektiv gruppe af Vogtere og Livsformer, der eksisterer i mange forskellige former og dimensioner, og som hjælper og påvirker Jordens Evolutionsplan. Stjernefrø er strategisk planlagt og inkarneret i forskellige tidslinjer i en planetarisk "opstignings"-cyklus. Mange væsener, der melder sig frivilligt til at udføre sådanne missioner, gør det med risiko for at glemme, hvem de er, og miste forbindelsen til deres Højere Guds selv og deres sjælefamilier. Stjernefrø inkarnerer i den samme tilstand af hjælpeløshed og totalt hukommelsestab med hensyn til deres identitet, oprindelse og formål (ligesom de indfødte, hvis de besøger planeten) for at akklimatisere sig til og indleve sig i Jordens forhold og dens folk. Opvågningen kan være blid og gradvis eller ret dramatisk og brat. I begge tilfælde gendannes hukommelsen i varierende grad, og adgangen til sjælens optegnelser, lysets bibliotek og anden information downloades i takt med, at bevidstheden er parat til at håndtere informationen. Mange bliver ekstremt testet for at blive følelsesmæssigt rensat for negative egokvaliteter for at kunne påtage sig et større ansvar som bevidste forvaltere, der opbygger højere bevidsthed. Jo mere afbalanceret og integreret arketyper er i væsenet, jo større er indflydelsessfæren og ansvaret for at forvalte "Jordplanen". Når man har nået visse niveauer af integration og bevidsthed på det åndelige plan, bliver væsenet kontaktet (superbevidst eller bevidst) og guidet til at fokusere på global tjeneste.

—

Under opvågningsprocessen bliver stjernefrøet justeret til at genskabe forbindelsen til deres spirituelle selv, det spirituelle hierarki og deres sjælfamilier med det formål at realisere deres livsmissioner. Forbindelsen til deres Højere Guds selv styrkes, så de i høj grad kan lade sig lede af deres indre viden.

—

Gennem hele historien med menneskelig beboelse af denne planet har der været adskillige evolutionære runder af mørke og lyse cyklusser kendt som "Yugas". I hver tidsalder blev Stjernefrø sendt hertil i bølger (emigrerede til denne planet) og blev bedt om at vække, aktivere, genvinde, genoprette og redde den tidligere tabte bølge af sovende Stjernefrø. Mange af disse stjernefrøsjæle (som ankom i tidligere Yugaer) kan have sovet fra deres sjæls mission og fundet sig selv fanget i reinkarnationscyklussen i en "lavere verden af form" end fra deres oprindelse. Identifikationen med materien

skabte åndelig blindhed, og så blev de uforvarende forført af de berusende, materialistiske illusioner, der findes på denne planet. Dette skabte igen karmiske energier, som krævede yderligere inkarnationer for at balancere.

—

Selvom Stjernefrø fra denne seneste bølge udgør en meget lille procentdel af Jordens befolkning, er deres mission stor og varieret. Når deres egen opvågning er fuldført, kan Stjernefrøene begynde at hjælpe med at vække og accelerere andre jordbundne Stjernefrø-sjæle til at huske deres oprindelige guddommelige mission og formål. Opvågningen i andre aktiveres i en energetisk resonans, der skaber induktion af en transformerende kraft, som antænder DNA'et til handling og hjælper den anden med at vågne op og huske sin livstidsmission. Hvis denne mission ikke kan genskabes eller er forældet, bliver disse sjæle ført gennem ny træning (normalt i de æteriske mysterierskoler uden for planeten) for at blive forberedt på at påtage sig en ny livstidsmission.

—

Stjernefrø er genetiske hybrider med forskellige sammensmeltninger af frekvenser, der stammer fra højere dimensioner og andre verdener, og som opbevares i deres energetiske skabelonlegemer. Det betyder, at de har genetisk præference for at modtage åndelig strøm i disse forskellige frekvenser, når der sker planetariske skift til højere frekvenser. Aktiveringer på højere frekvenser resulterer i udvidet bevidsthed ud over det nuværende niveau, hvor den nuværende bevidstheds dimensionelle gitter indeholder parametrene for denne virkelighed. Så det er lettere for en stjernefrø at modtage og forankre de højere frekvenser i sit eget og planetens energifelt, da deres sovende DNA allerede er indstillet på at blive aktiveret, når det udsættes for en infusion af stjernebaserede eller spirituelle stråler af energetisk kraft.

—

Disse Stellar Activation Cycles, der tilfører højere energetisk kraft, er allerede begyndt for ganske nylig på planeten. Der er mange andre væsener, livsformer (ET'er) blandt andre, herunder vores egen magtelite, som er bevidste om disse nuværende og kommende planetariske energidynamikker. Grupperne er brede og varierede med deres egne motiverende formål, en "service to self"-dagsorden og implementerer forskellige strategier for at holde denne opstigningscyklus af spirende højere bevidsthed på et absolut minimum. Det er min erfaring, at der er mange negative forstyrrelser, som har til formål at

modarbejde dem, der har det energetiske og genetiske potentiale til at vågne op og fuldføre deres egen åndelige opstigning, og yderligere forhindre dem i at bidrage til den planetariske opstigningsdynamik. Et menneske er ikke så effektivt til at vække andre og blive afbalanceret i sine energier, så det kan bidrage fuldt ud til planeten, før det har fuldført sin egen åndelige integration eller opstigning. Når et menneske gennemgår sin personlige sjælsudvikling og smelter sammen med niveauerne i sit lyslegeme på højere dimensionelle planer, når det et plan, der samtidig smelter sammen med de højeste niveauer i det planetariske energifelt. Dette betragtes som sjælens indvielse til en fuld planetarisk opstigning, og sjælen er nu fusioneret med gruppebevidstheden og betragtes som en planetarisk "Ascended Master". Sjælen er så befriet fra reinkarnation i denne 3D-verden og bærer bevidstheden og frekvenssignaturen til at opleve højere verdener, der eksisterer i højere vibrationsdimensioner. De får mulighed for at vælge, om de er klar til at aspirere til verdenstjeneste som planetarisk lærer for specifikt at fokusere på at hjælpe resten af menneskeheden i deres opvågning.

Mange nye gaver, intuition og viden gives, og højere sanseopfattelse, energetiske kræfter bliver tilgængelige for Mesterens brug som forvalter for det større gode. De bliver også bærere af transformationskraft, og som åndelig kanal er de i stand til hurtigt at antænde og vække andre. Hvis et større antal mennesker gennemfører deres personlige opstigning og får løftet deres åndelige

blindhed og slør, vil de begynde at opleve multidimensionelle og højere sanseindtryk. Det inkluderer bevidsthed om andre væsener, livsformer og kilderne til menneskehedens slaveri ved forskellige påtvungne undertrykkelser og manipulationer, som de ikke tidligere har været klar over.

Uden at gå i detaljer med at identificere de forskellige kilder til negativ indblanding eller manipulation, vil jeg gerne gøre dig opmærksom på de områder, hvor mennesker har stor sandsynlighed for at blive udnyttet. Det er vigtigere at kultivere bevidsthed og din personlige kraft end at identificere eller polarisere med en "opposition". Mennesker, der opfører sig som "guder i hukommelsestab", har skabt nogle interessante energidynamikker. Dernæst vil vi fortsætte med at udforske de områder i vores energifelter, som vi er udfordret på, og som kan være potentielle svagheder for uprovokeret energidræn eller angreb. Vi vil undersøge begrebet "Indigo", "Krystalbørn", og hvorfor de inkarnerer en masse på planeten i dag. Jeg deler min personlige erfaring fra en position, hvor jeg deler absolut alt, hvad jeg ved, for at holde jer informerede, bevidste og med evnen til at vælge at bruge alle værktøjerne i værktøjskassen til den mest gnidningsløse integration af de evolutionære kræfter her på planeten. Jeg er dybt taknemmelig for jeres input og opmærksomhed, når I læser dette materiale.

Indtil næste gang, fortsæt med at gå på din sjæls vej og dit lysende lys!

FJERNELSE AF PARASITTER

August 3, 2023

Kategorier: Inlæg-serie, Psychic Self Defense

Tags: Energi, Entiteter, Opvågning, Parasitter, Spiritualitet, Tag kontrollen tilbage

Forfattere: Lin Ajna G o m n t u



Fjernelse af Suppressor Parasite Entity (SPE)

Der foregår en kamp mellem mørkets og lysets kræfter om kontrollen over denne planet og den menneskelige bevidsthed. Efterhånden som vi får dispensationer, der giver os mulighed for at legemliggøre guddommelig energi i fysisk form og bevæge den planetariske bevidsthed mod lyset, er mørkets overlevelse og styrke på denne planet truet.

I denne tid med skift til en højere bevidsthed og det deraf følgende behov for at skabe nye paradigmer, er der nye

multidimensionelle udfordringer for de mennesker, der tager en bevidst, proaktiv og ledende rolle i deres egen udvikling og planetens udvikling. Disse udfordringer kommer i mange former, herunder psykiske angreb, negative implantater, tags og entiteter, der mindsker kvaliteten af dine energetiske ressourcer, fysiske vitalitet og optimale funktion ved at høste og udnytte dine dyrebare ressourcer. Dermed undertrykkes din evne til at opfatte større sandheder og udleve din sjæls maksimale potentiale for at opleve glæde, lyksalighed og frihed på det jordiske plan.

Under den evolutionære proces med ens opvågning og erindring om sjælens plan og kontrakter, tager de mere bevidste og opstegne væsener deres suverænitæt tilbage og lever i overensstemmelse med Skaberens love snarere end menneskeskabte love, hvorved de transcenderer mørket og lever i lyset. Som et resultat af at leve i lyset påvirker og guider disse mennesker gennem deres handlinger andre til lyset og øger derved eksponentielt lysets kraft og mindsker mørkets styrke.

De, der vågner op til at huske sig selv som lysvæsener og bliver en del af det kollektive lysarbejder- eller stjernefrønetværk på denne planet, har tendens til at være mål for mørke kræfter. Energien fra et meget bevidst menneske skaber et frekvenssignal, der aktiverer "radarskærmen" for bevidsthed i centrum af mørk bevidsthed. Når det er på mørkets radarskærm, placerer mørket et "tag" på det oplyste væsen for at spore dem og afgøre, om de er en trussel mod overlevelsen af mørkets "jeg er", ego og selvbevidsthed.

Hvis det oplyste væsen anses for at være en trussel mod mørket, sendes der en Suppressor Parasite Entities ("SPE'er"), som i al hemmelighed implanteres i sådanne oplyste væseners fysiske, mentale og følelsesmæssige kroppe ("mål"). Disse mål har tendens til at være lysarbejdere, healere, åndelige ledere og andre meget magtfulde og/eller indflydelsesrige mennesker, hvis autentiske formål og mission er at skabe positiv global transformation, øge bevidstheden, heale og bringe vores guddommelige arv tilbage.

SPE'er sendes som en parasitisk energi, der opererer i en forenet gruppebevidsthed for at kløve sig fast til et bestemt fastlåst traume, en begivenhed eller en negativ tankeform, der findes i de fysiske og/eller energimæssige kroppe. De mørke kræfter bruger SPE'er til at undertrykke bevidstheden, oplevelsen af højere følelser og erkendelsen af oplysning hos deres mål.

SPE'er bruger overvejende implantater, negative energier og entiteter, der på det groveste understreger og

forværrer de psyko-emotionelle-spirituelle ubalancer i menneskekroppen ved hjælp af en række multidimensionelle taktikker. Målet er at skabe en parasitisk energetisk effekt, der dræner værten for dens værdifulde ressourcer såsom fysisk vitalitet, følelsesmæssig balance, mental klarhed og i sidste ende selvhærdømme som et kraftfuldt guddommeligt væsen.

SPE'er fungerer som parasitter med mange rødder (ligesom kræft eller skvalderkål), der stjæler værtens kraft og energi og derved fastholder implantaternes lavere følelsesmæssige niveauer, hvorved de dræner deres vært og skaber forhindringer, der blokerer værten fra at finde og/eller opnå værtens højere autentiske formål, hæve bevidstheden eller fremme åndelig opstigning. SPE'er forener eksisterende emotionelle implantater på lavt niveau, som fremmer frygt, medlidenhed, apati, grådighed, skyld og skam. Eksempler på disse implantater omfatter begrænsende følelser og trosmønstre, der er resultatet af samfundets programmering gennem massemedier og uddannelse, forventninger fra familie og venner og vores behov for deres kærlighed og godkendelse, opgivelse af vores personlige magt og andre ikke-styrkende begrænsninger og opfattede forpligtelser. Man har også set, at SPE'er blokerer for forbindelsen til Skaberens, engle, guider og lyset samt følelser på højere niveauer som kærlighed, glæde, sindsro, lidenskab og medfølelse.

Som et resultat af SPE'er har vi for nylig været vidne til den hurtige spredning af en negativ og/eller smertefuld fysisk effekt på implanterede værter. Dette vil kunne mærkes i kroppen som smerte, stivhed, ømhed, "hjernetåge", hovedpine, dunken, afkobling, svimmelhed, manglende fokus, depression, irrationel frygt, distraktion fra autentiske formål og blokeret eller lav energi. Det skaber en forvrængning i kroppens energi og dermed en forvrængning fra den perfekte plantegning af kroppen og skaber smerte eller blokering i den fysiske krop. I sidste ende er dette en distraktionsteknik – ved at placere værten i smerte og/eller lavere følelsesmæssige tilstande, er deres bevidsthed mindst tilbøjelig til at være fokuseret på deres mål eller sjælens formål.

SPE'er ser ud til at have en særlig immunitet over for kærlighedslys og kræver en spirituel krigertilgang. Det er ikke kærlighedslyset, der vil påvirke disse entiteter, men snarere selve lysets kraft, der overtager mørkets magt. Da kraft overvinder kraft, er det denne anvendelse af kraft, der er kritisk. Der blev skelnet mellem kærlighedslys og lyskraft, da der er en fletning af begge i flydende lys, og det var lyskraften, der virkede bedst til at overvinde

SPE'erne.

Man kan fjerne SPE'er ved bevidst at være i sin egen kraft og samtidig være i højere følelsesmæssige tilstande (ekstase, kærlighed, glæde). Start med at fokusere på Guds lyskraft og ens vilje og magt, mens du bringer rigeligt lys fra Skaberen gennem kronechakraet til kraft-/solar plexus-chakraet. Dette opnås ved at bruge chakraet med visualisering og indånding af store mængder guddommelighed for at udvide lyskraften og neutralisere det negative i SPE.

Lysets kraft rettes derefter fra kraftchakraet mod SPE'erne i en åndelig kamp til døden. Kampen indebærer, at værten, som en åndelig kriger, bruger lyskraften og værtens "krigervilje" til at infiltrere SPE'erne ved deres kerne og ved deres rødder. Efterhånden som lyskraften fylder disse entiteter, begynder de at svækkes og dø.

Så længe værten er helt i sin magt og ikke vil tage del i lavere følelsesmæssige tilstande og kun føler højere følelsesmæssige tilstande, vil værten sejre over SPE'erne, da magt triumferer over kraft.

Det er ikke let at slippe af med SPE'er. SPE'erne er intelligente og opfindsomme og vil forsøge at bedrage, skræmme, true, trygle, overtale, bruge skyldfølelse og skabe smerte for at forblive knyttet til deres vært. At kommunikere med energien/enheden kan være informativt, men vil normalt ikke være effektivt til at fremskynde processen, da de er blevet skabt med deres egoistiske motiver og er parasitiske af natur, ikke symbiotiske med den organisme, som de lever af. De er simpelthen ikke villige til at frigive værten med fornuft, da de er programmeret til at give dette formål fra en større autoritet, som de tjener.

Hvis værten ikke er stærk nok i sin kraft og vilje, er der hjælp at hente i form af guidet powermeditation og powerhealing, som uddriver SPE'er fra værtens krop, sind og følelser. Fordi SPE'er har tendens til at "rodfæste sig"

dybt, er fjernelsen nogle gange en smertefuld proces. Men smerten er midlertidig i forhold til den vedvarende smerte ved at være vært for SPE'er.

Processen med at fjerne SPE involverer at lokalisere SPE gennem intuitiv fornemmelse. Disse SPE'er fornemmes som dunkende, pulserende energimasser på lavt niveau, der manifesterer sig fysisk i form af en meget dyb og mange gange skjult eller begravet muskelkrampe. SPE kan bringes op til overfladen gennem dybt triggerpunktarbejde og perkussionsteknikker. Når SPE er kommet op til overfladen og har afsløret sig selv, bruges hænder og fingre til at samle SPE-energimassen og trække energimassen ind i et koncentreret område og fortsætte med langsomt at samle og trække SPE ned ad en intuitiv naturlig frigørelseslinje gennem kroppens eget meridianlinjesystem gennem en ekstremitet (hånd, fod, toppen af hovedet, hagespids).

Vi har fundet ud af, at en dobbelt protokol, der bruger mandlig og kvindelig energi, har vist sig at være effektiv til at fjerne og reducere smerten i forbindelse med fjernelsesprocessen. Generelt er den mandlige energi fokuseret på eksorcisme og fjernelse af SPE, mens den kvindelige energi fokuserer på at støtte værten – give kraft, kærlighed og lys til værten, samtidig med at smerten fjernes gennem den kvindelige plejende og beroligende energi.

Den bedste forsvarsmekanisme, der findes, er helt sikkert afbalancerede, integrerede, spiritualiserede væsener, der gør krav på deres egen gudekraft og sætter de rette skjolde og filtre op mod negative energier, der ikke tjener det højeste gode. At være opmærksom på sit individuelle energetiske felt, sin aura og sine multidimensionelle kroppe bliver et must, når man har nået disse niveauer, da det er nødvendigt at udføre regelmæssig spirituel rengøring for at føle sig afbalanceret og sund, mens man integrerer højere spirituelle strømme og afbalancerer kravene i det 3. dimensionelle daglige liv.

KLARTRAUM – DANSK TEXT VERSION DEL3

August 4, 2023

Kategorier: Alternative Medier, Indlæg-serie, LucidDream @KessZero

Tags: Alternative Medier, Bevidsthed, Consciousness, I AM, Indlæg-serie, KlarTraum, LucidDream, Opvågning, Spiritualitet, Tag kontrollen tilbage

Forfattere: Kess Zero



Find siderne her: <https://t.me/luciddreamdansk>

Kategori: <https://danmarkvaagner.dk/category/luciddream/>

din personlighed er et frit formbart kunstobjekt_egenvilje i stedet for forventning tillid. giv slip. nevermandsland. lev din forandring. øg tætheden.forbind, del, fejr, elsk ... udvikl dig selvtilpasset evolution

#

hvordan føles det?

#

Lad os fejre de faldne

“PÅ FANTASIENS STRAND NYDER VI DE SIDSTE SOLSTRÅLER _ INDTIL LIVETS ALVOR HAR MISTET SIN LATTER” (HANS KRUPPA)

“Lad os skrive historier, vi vil elske at fortælle senere.Lad os blive oppe sent om natten, klatre op på byens højeste tag...” (Julia Engelmann)

#

Lev gennem kærlighed til dine drifter #guerillarave det eskaleres alligevel Et slot i luften

LYKKE ER, NÅR BASS SPARKER IND

Lad os besætte et hus og bygge en madrastlejr ... bare for en nat

levede utopi

Ingen Gud, ingen i stedet, intet hamsterhjul

- midlertidig selvorganiseret zone – ... det er sådan Villa Kunterbunt bliver til

#

En madrastlejr og et dansegulv.Rave i sengen. For kærlighedens skyld.Ingen stole, ingen grænser.

#

Et kollektiv i det gamle vaskerum i de tomme Schenkerhaller.To måneder før nedrivningen. En nat med en madras på håndvasken blev til en madrastlejr, en midlertidig selvorganiseret zone, et kollektiv.

Februar. To varmestralere. Otte dobbeltmadrasser.Lydanlæg. Vores lejligheder er tomme.Vi bor på badeværelset.

Lyden får væggene til at vibrere.At sove her er en vanvittig smuk ferie for sjælene, hjerteslag og kropsvarme falder sammen og danser ind i drømme.

3. søndag: Vi har nu fodviskere foran sengen ... hvis vi skal feste og sove med sko på.

Andet end fest. Et vinterparadis.

Et rum fuld af liv. i hvert øjeblik.

KÆRLIGHED = FRED

SUNSETRAVE DYVLER PÅ TAGET SOLSKOLDNING I FEBRUAR ... ALLE DEM, DER IKKE SOVER, DANSER

... som partikler i 'exciterede tilstande' i den elektroniske musiks energifelt

hopper gennem rummet med lukkede øjne, ... svæver forbi hinanden ... flydende rum, alt glider over i hinanden solopgang i fuld bredde i øst...

og når vi åbner dørene om aftenen, gløder badeværelset i solnedgangen

vi klatrer op på taget. Lytter til gårdspladsen. Rydder op efter generationer.Slår kolbøtter over madrasserne.

... og da strømmen gik, spillede vi unplugged...

#

Forelsket i livet
vi fandt lykken på et tag
vi elsker hinanden
solen skinner fra vores mave
med tre mennesker er det en RAVE
#####

5. uge Gravemaskinerne arbejder sig fremad. De bageste haller er næsten helt væk. Dørene er låst ... indgang via det tredje kældervindue. Det er stadig et paradis. Badeværelseskommunegruppen på Whatsapp er vokset til over 70 personer. Venner og fremmede er velkomne. Der er ingen gæster her. Der er ikke noget ejerskab her.

... HVER AFTEN "SIDSTE NAT"-HISTORIERNE LÆR OS AT KENDE. NÅR VI ALLEREDE ELSKER HINANDEN.

Sidste post, 6. uge: For hver dag gravemaskinerne kommer tættere på, bliver Schenker smukkere. På den sidste dag vil det have været himlen på jorden for os. Kærligheden hersker her. Hver dag fejrede vi det her... i de haller, hvor Hitler byggede sine krigsbombere. Sprøjterne kommer hver dag ... med deres nyindkøbte maling maler de de vægge, der vil være murbrokker i morgen.

RESET #STAR-REORDER #NODISTRICTS

"Vi laver revolutionen ved siden af ... på en tirsdag eftermiddag.... og efter det kommer techno"

#

Kærlighed over hustagene ... og efter himlen på jorden i et luftkastel?
genskabelse af sjæle
i de sidste par uger har alle bragt deres personlighed udenfor, ladet deres væsen flyde, forbinde sig og redefinere sig selv ... levet længsler, oplevet tusind liv ... nu er nye liv mulige
det, der var indeni os, lever nu udenpå
kærlighed – kærlighed ... og forbindelsen forbliver for evigt
hvad er dannet af levede drømme?
EO og Eexcited har flyttet sig (forskudt grundtilstandsenergi og exciteret energi)
niveau op —————

inden for et par uger ... så mange års liv
hvad skal man drømme i himlen?... hvad bliver det næste?
... jeg gennemlevede eksplosionen af alt, hvad jeg nogensinde har været

#

REVOLUTION-BY-RAVE

få verden til at ryste få verden til at danse ... og pludselig var der fred

GUERRILLARAVE #SPONTANREVOLUTION #RESET

#####

VED DU IKKE, AT DU BRINGER DET MED DIG, SOM DU SØGER?

Drøm er skæbne

#

se godt efter alt er en legeplads

MARGINALE ZONER ER DE MEST FRUGTBARE ... OGSÅ I SAMFUNDET

Aktivism er min løn for at leve på denne planet
hvis dit liv var en film, ville du opføre dig uventet

#

LAD OS SKABE FORVIRRING

**SPONTANEOUSREVOLUTION #CROWDFUNDING #MAKELOVE
#ANARCHY #OVERGROWTHSYSTEM #COLOURFUL #VIRAL
#FIXTHEPLANET #(R)EVOLUTION**

**POSITIVTERROR GIVER #TERROR EN NY BETYDNING ALT KUN AF
KÆRLIGHED**

at dele joints ud er #positivterror #bollerwagenparade

#flowers-in-guns #mattress-camp #guerilla-zebra-strip
#seedbombs #coloursplash #sofa-on-wheels
#guerillarave #freudentaumel #flashmob #blitzdingsen

#

AKTIVISME #KAOS-FØR-GENOPLIVNING

rødt betyder: kø, når det er gratis #ved-hvert-lys
"Når færre mennesker kører bil, kan flere mennesker danse".

afstanden mellem drøm og virkelighed er handling
der er ingen fejl i livet
Latter gør dig uovervindelig
Diskretion er svaghed

#turn-words-into-power #disturb-the-system
Arnachy inkluderer uendelighed
En bevægelse får os til at træde ind i det ukendte
genkend de mønstre, der skaber dynamik
må de broer, jeg brænder, lyse vejen

STOP WORKIN | | #STOP WATCHING | | #STOP SHOPPING SHUT DOWN THE CAPITALISTIC MATRIX SMÅ MIKROORGANISMER METABOLISERER SYSTEMET

systemets forfald gennem menneskeheden
du kan ikke ramme et mål i bevægelse
gør ikke noget uventet
bliv ikke voksen, det er en fælde

#

anvendt fysik || oraklet || eventyr 2.0 ---
Kapitalismens forudsigelse i biologisk-organiske systemer
Kapitalismen fodrer sin undergang Kapital bliver til ironi
Der produceres nok til at annullere penge og ejendom
Generationer lever af overfloden og skaber et
reparerende system
Små mikroorganismer metaboliserer systemet Cirkler
Spiraler Schwamintelligenz Evolution Eksperiment Anarki
som organisme Vi er ét
Penge vil være historie ... ligesom krig

#DØ UD

ALDER-FØR-DUMME-ENDER #WORKSHOP-I-SINDSSYGE

krig er kollisionen mellem vilkårligt skabte systemer
naturen kender ikke til krig
kun en spising/at blive spist og evolution til levende
systemer af højere orden, der opretholder sig selv

#

at der findes jobs, hvor man altid skal gøre det samme,
f.eks. ved et samleband
... er helt unaturligt er også ved at uddø

LINEÆR-ER-KEDELIGT #TIMETRAVELWORKSHOP

'KARRIEREVEJE BØR VÆRE FRAKTALE I STEDET FOR LINEÆRE' SÅ MANGE
FORBINDELSER OG EVNER, AT DU KAN VÆLGE DET HANDLINGSFELT, DER
PASSER TIL DIT FLOW, DIN VÆREN ... OG DET KOMMER TILBAGE. ALT KUN
AF KÆRLIGHED

du kan også gå, så går det hurtigere, men når du går, kan
du stadig danse
... træerne er ved at blive gamle nok til at opleve det, jeg
skriver om #one-tribe-planet-earth #boom
#magic@work
"Forestil dig, at alle døre var åbne, alle hjul uden låse, du
ville ikke have sko ... det handler om at forenkle
tilværelsen

#####

#ERKEND-DE-MØNSTRE-DER-SKABER-LIVET 1

Natur og kunst er ikke en kategori, det er det eneste, der
eksisterer.
alt andet er midlertidige overbevisninger, vilkårligt skabte
kassesystemer
alt, hvad der ikke er forbundet med livet, er dødt ... huse,
virksomheder, hierarkier, stater, penge spyttet ud af
magtkonstruktioner i stedet for kærlighed og forbindelse
... byer ser ovenfra ud som en sygdom, der har inficeret
planeten (sygdom beskriver det, der ødelægger sit eget
eksistensgrundlag)
Vi befinder os i en tidlig fase af den menneskelige art. Vi
har kun kendt til olie i 200 år.

VI HVERKEN GENOPBYGGER DET, VI FORBRUGER, ELLER REPARERER DET, VI ØDELÆGGER. VI VOKSER EKSPONENTIELT OG FORDOBLER STRØMMEN AF ENERGI OG VARER IGEN OG IGEN.

Det er levende strukturer, der udvikler sig i skove og steder langt fra civilisationen ... som vil overleve ... cirklerne, venerne, fraktalerne viser en netværksorganisme Forstadiet til sværminelligens hos menneskearten
Netværksklynger ... de mange netværk af forandring ... til dette havde vi brug for udviklingen op til informationsalderen
fra en #kritisk masse sker der en faseovergang i biologiske/fysiske systemer – transformation
fra larve til sommerfugl revolutionen bliver en virus, der ikke kan slukkes ... cirklerne, venerne, fraktalerne skildrer en netværksorganisme, der er forløber for menneskeartens sværminelligens

#####

ERKEND-MØNSTRE-DE-SKABER-LIV2

Atomkrig eller ej ... man bliver nødt til at pakke planeten ind i plastik for virkelig at ødelægge livet ... ellers vil der være nok oprindelig information tilbage til at opfylde sig selv ... gemt i hvert træ, hver celle, hver (under)bevidsthed
Biler vil blive stablet for at danne et museum for menneskehedens dumhed ... for meget af den upraktiske rumlige form ... i det mindste kan du leve i lastbiler og containere på en vidunderlig modulær måde ... repræsentere noget, der genererer sig selv igen
Jernbanelinjer forbliver ... og danner et netværk af årer i metal ... som selvskabte forbindelseslinjer af mennesker ... set ovenfra som ... se og se ... #fraktaler, der forbinder som neuronforbindelser de steder, hvor vi bor og arbejder ...
Udvidelsen af planetens veje var en nødvendig betingelse for alt det, der skal komme. Facebook-sociale realtidsnetværk og Wikipedia som menneskehedens hjernehukommelse. Tak til kapitalismen, tak til olien ... det var vores aktiveringsenergi til den længe ventede forandring.

KORTSIGTEDE UDRYDDELSMØNSTRE GENERERER DEN EKSPONENTIELLE UDVIKLING AF LEVENDE MØNSTRE.

“Det er øerne af bæredygtighed, der vil overleve i et hav af ikke-bæredygtighed” (Dennis Meadows, 2011 i den tyske forbundsdag, medforfatter til “Limits to Growth”-studierne til Romklubben).

SELVRETFÆRDIGHED INDEHOLDER HVERKEN MINDFULNESS ELLER SKABELSE. FREMMER EVOLUTIONÆRE STADIER, VIL UDDØ DYNAMISKE SYSTEMER FOR BALANCE OG HELBREDELSE VIL VOKSE FRA DE ANDRE

#

ERKEND-DE-MØNSTRE-DE-SKABER-LIV3

... og på et tidspunkt vil mennesker kun leve på de smukke steder som en sammenkoblet organisme, der er selvbærende og i balance, svarende til naturen #make-you-maximum-beautiful
leve inden for naturens geometri
lysning (hvor træerne samles), træer, fraktaler, årer, svampeorganismer, sværm, symbiose, torus

NATURE-TELLS ... HAR DU NOGENSINDE SET, HVOR HURTIGT DET GÅR, NÅR EDDERKOPPEN SPINDER DEN INTETANENDE FLUE? HVOR PERFECT DEN SPINDER ET BOMBESTÆRKT NET MED MINI-KRAFTPUNKTER LANGS #SACRED-GEOMETRIEN? VI PLEJEDE AT VÆRE EDDERKOPPER

#

VI ER ALLE HYBRIDER #PUNK, #NERD, #HIPPIE, #GIMMENAMES VI ER DEM, DINE FORÆLDRE ADVAREDE DIG OM

POSITIVTERROR ... JA, VI HIPPIER ER DER STADIG ... IKKE INDREGNET I ERHVERVSLIVETS LÆSEPLANER, I STATERS, VIRKSOMHEDERS OG RELIGIONERS MASTERPLANER.

Vi er født ind i de grå skotøjsæsker og forsøger at opretholde systemet – hvor ville vi være uden 40-timers ugen og undgåelsen af #arbejdsløshedsdøden?
Penge har aldrig betydet noget for os, vi er forbundet ... ændrer verden, deler vores led, lever den fremtid, vi kommer fra.
Kedsomhed vil også dø ud ... der er ikke noget mønster

for det i universet

#

OPSKRIFT-PÅ-REVOLUTION

#la-belle-verte-movie “Mener du, at de ikke har afskaffet pengene endnu?”Hvad er det, “penge”?” “Hvis du vil have noget, får du det ikke, hvis du ikke har penge” “Ikke engang mad? Man dør, hvis man ikke spiser.”De er ligeglade, der er intet uden penge. Og nu hersker de degenererede over alle. ‘ – ‘Jeg vil vædde med, at de ikke engang bruger en tiendedel af deres hjerner.’

DE UDVIKLER SIG BARE I DERES EGET TEMPO. DET ER LIGESOM KORNET, DET VOKSER IKKE HURTIGERE, HVIS MAN TRÆKKER I DET.” “JA, MEN VI KUNNE GØDE KORNET LIDT... JA, VI KORTSLUTTER ET PAR JORDBOERE, DET VIL RYSTE DEM.

“Efter den industrielle tidsalder havde vi store retssager og boykoter. Alle producenter af produkter, der var skadelige for mennesker, dyr og planter, blev fundet skyldige i folkedrab og forbrydelser mod planeten.””Og det var?””Fødevarerindustrien, de kemiske koncerner, producenter af våben, tobak, alkohol, medicinal- og atomindustrien, bilproducenter, arkitekter, mange læger og politikere, som lod alting ske for at berige sig selv.””Noget samler sig” “Der kom borgerkrig, og så kom boykotten” “Boykotten?” “Alt, hvad der var skadeligt for livet, blev ikke længere købt, men røg i storskrald. Det var løsningen. Ingen indkøb, ingen produktion. Hæren og politiet kunne ikke gøre noget ved boykotten. Hvad var det nu, man kaldte den tid ... kaos før genoplivningen (‘chaos before revival’).”

Den franske ‘komedie’ La Belle Verte / The Green Planet fra 1996 blev sendt sjældent og sent om aftenen i den udviklede del af verden.

CHAOS-BEFORE-REVIVAL #DISCONNECT #TOO-CRASS

#####

fordi SYSTEMET ikke har mere efterspørgsel at opfylde ... det kan ikke købe sig fri af sin FORSTÅELSE.

SVAMPE-SPISER-PLAST #DRONER-PLANTER-TRÆER #BRÆND-MONSANTO-MARKER #KULKRAFTVÆRK-LAMMER #LUK-NED-KAPITALISMEN #OKKUPERE

JOY-SOWING #SEEDBOMBS #HEALINGZONES #PROBLEM-SOLVED

#KRITISKMASSE

“Hvis du kender alle parametrene, har du ikke brug for en manual” (SS-officer om Georg Elser, han byggede og detonerede bomben mod Hitler, missede den kun med 13 minutter).

det er ligesom i #bader-meinhoff-komplekset-filmen ... mens raf-bomberne sprænger beskederne i luften, kan man høre skrivemaskinens dunk ‘vi kræver: øjeblikkeligt ophør af angrebene, vi kræver: tilbagetrækning af alle tropper, vi kræver: ...’

Kun at bevidsthedsrevolutionen ikke behøver bomber, den vil bare blive til virkelighed....

VI-ER-DE-DER-OMSTYRTER-DETTE #KÆRLIGHEDENS-KOLDE-KRIG #HELBREDELSSENS-VIRUS #ALT-ER-GODT #PASSÉR-GRÆNSEN #FORBUDTE-TANKER-FRIGIVET

“... hvis du vil dø for denne revolution ... så kan du også leve for den

“Du er ikke virkelig, pistolen er ikke ... pistolen er ikke engang i din hånd. pistolen er i min hånd.(Edward Norton, Fight Club)

#

bare gør det
den fede fest er snart forbi mobiltelefon pc minedrift bærbare computere diesel benzin plast opvarmning møbler polyester asfalt stålindustri fossile brændstoffer er i næsten alle produkter og leverer 80% af vores energi

#

...uden børn... ville jeg nok have specialiseret mig i partikelfysik ved partikelacceleratoren LHC Cern... ... ‘PhD? no-way, the world is on fire, Jeg kan ikke specialisere mig inden for ét område” ... så det var et spørgsmål om at transformere den by, hvor

mine børn bor: Bygge #Transition-Regensburg, en del af den globale Transition-bevægelse, en platform for forandring.

... efter det #revolution-by-rave ... 'hun er levet subkultur'
... 'hun levede en generations drøm' (#das-wilde-leben)
... efter det kommer stilheden. Metamorfose

AT RYSTE PRÆGNING AF SIG GÅR MEGET DYBERE END DET

Jeg skiftede redder verden til indersiden ... siden da er alt godt
STILLE DAG

#

KEND DIN OPGAVER

#

Bevidsthed er open source

TELEPATI UNDERVIST AF TRÆERNE

der er nok af alt jorden er et overflodsvæsen
bevidsthed er den nye intelligens vibe ... det nye liv alle
paradigmer suspenderet
RESONANS alt er vibe

#

bevidst væren fri ånd

DEN ENERGI, DU FØLER, ER DEN SAMME SOM UNIVERSETS ENERGI

løsriv dig fra MATRIXEN
hjernen er kun et filter for vores virkelighed – alle de
parallelle universer er også i din stue

#

vi er åndelige væsener, der oplever en menneskelig form
Jeg betragter materie som et derivat af bevidsthed (Max Planck)
Hvis du vil finde universets hemmeligheder, skal

du tænke i energi, frekvens og vibration (Nikola Tesla)
Form er tomhed. Tomhed er form. Sand tomhed er al væren, ikke ikke-væren. (Gautama Buddha)

KVANTEFYSIK OG BUDDHISME KAN GIVE HINANDEN HÅNDEN

du er refleksionen af, hvad det er, så hvad hvis du ændrer dig?
vi har skabt verden, som den virker logisk for os, derfor kan vi nu lave fysik med tilbagevirkende kraft

#

evolution til nul – – stilhed er dybest set 'nu'
kaos er spiralen, trivselscirklen er enhed, rekreation, uendelighed forbind nu anarki til enhed

FLYDENDE RUM AF MULIGE VIRKELIGHEDER BIG BANG ER EN PSYKEDELISK TILSTAND --- UENDELIGHEDENS NULPUNKT

De fleste mennesker tror, at det ene øjeblik følger det næste. Men der er kun dette ene øjeblik, kun nuet. Fortid og fremtid er historier. Det, du tror på, begrænser mulighederne. ' (Carlos)

#

de væsener, der vil se enden på vores sol ... vil være lige så forskellige fra os, som vi er fra bakterier
Darwin tog fejl, det er de mere empatiske, der vil overleve sammen med alle andre.

EVOLUTION #ENHED

hvor der er en bevidsthed, er der en sjæl
... på et bestemt tidspunkt i evolutionen vil alle skabninger kunne kommunikere med alle andre ... fordi alt er ét
ja bogen lever

#####

nogle møder er krydsende verdenslinjer, der altid forbliver forbundet på en eller anden måde fra det øjeblik, de forbindes

LOVE #ONENESS #DEEP

#

'dance of world lines' ethvert menneske er polyamorøst vi elsker og interagerer på mange niveauer INTET fra før betyder noget
tosomhed er som ensomhed ... inklusive al magi

... NÅR VI BLIVER ÉT, ADSKILLER IKKE ENGANG EN TANKE OS LÆNGERE

Jeg ser dig, jeg føler dig, jeg elsker dig
med alt, hvad du ser med alt, hvad du føler med alle, du elsker
ingen distrikter ingen grænser ingen dømmekraft
Jeg kan give slip, fordi vi forbliver forbundet i kærlighed for evigt
... og intet er længere alene
at savne er ineffektivt
... jeg elsker mange ... og mine mange elsker mange

#####

GLUCKSTASE ... HVOR DE SMÅ VARME CENTRE ER FORBUNDET #EQUILIBRIUM

... lingvistikken på de højere niveauer er nonverbal
du giver mig øje for den del, jeg manglede

HEJ DRONNING ... HVIS VI DELER VORES KONGERIGE, ER DET DOBBELT SÅ STORT

sjælesøster du lever den anden halvdel, ... som jeg ville leve den ... og jeg er som dig i mit liv
arbejd for mig kære for mig før på gnist, kør på blomstrende søster gnistrende søster

#

opløs alt, hvad der former dig
engang ledte jeg efter noget ... ingenting ... alting nu er jeg klar til at være ingenting glem alting
nul og en. alt andet er mening
vær rummet, før du har en mening

så var det den anden vej rundt

'I ØJEBLIKKET KAN JEG IKKE VÆRE SAMMEN MED MANGE MENNESKER ... KUN MED TRÆER, NATURVÆSENER OG GAMLE SJÆLE'

frit medium
rent instinkt karisma følelse fokus
jeg er en impuls ... en effekt ... et instinkt
vær det væsen, du er, før du har en holdning
du behøver ikke at reagere igen
der er ikke noget problem – bortset fra at det er nu uhåndgribelig uden indhold uhåndgribelig
mister form og ramme
anarki inkluderer uendelighed
de gamle vise ... og de unge funklende #urvesen
ambassadør for mig selv

#

gør ikke noget uventet

FORSTYRRENDE STØJ

#

BARFUSS TO ÅR NÆSTEN IGENNEMGENEND. GROUNDED, ACTIVATED, PERFUSED, FREE – NEJ DET ER IKKE FOR KOLDT GØR VANEDANNENDE

"HAR DU LAGT MÆRKE TIL ... AT MENNESKER IKKE HAR BRUG FOR SKO
OM SOMMEREN?"

jeg er farverig ... og hvem er du?

FRI-FUGL

FRI-RADIKAL

tegnene har hævdet at danne en cirkel, så lad os være firkantede og kantede
Der er ingen fejl i livet
der er ingen frygt
F = feel E = exited A = and R = ready

#

SUNRISE-AT-THE-CRANE ... OP I EN KRAN

... SELV HVIS DU GØR NOGET FOR FØRSTE GANG ... KAN DET VÆRE PERFEKT

med feerne er det som med politiet, hvis jeg ikke gør jobbet ... så gør en anden det

HIPPIEPUNK #STYLE-BREAK #FRIHED-TIL-AT-HOLDE-UD

#

TRANSFORMATIONSS-TRIGGER #DO-THE-MATH STYLE-BREAK #ME 2012, 27, GIFT, TO BØRN, STUDIER, AU-PAIR PIGER PASSER MINE BØRN, SÅ JEG KAN ARBEJDE PÅ EN PUBLIKATION OM TEORETISK FASTSTOFFYSIK ... I ÖKO-TEST EN ARTIKEL OM STUDIERNE 'LIMITS TO GROWTH' PÅ #CLUB-OF-ROME PULVERISERER MIT VERDENSBILLEDE AKTIVERER TRANSFORMATION

'Fysiske grænser for vores civilisation' 'Hvor meget velstand kan vores verden holde til'.

Efter tre måneders research af status for vores verdens systemer, deres vækstmønstre ... efter inspirerende aktivitet i den unge #ThinkTank30-of-the-Club-of-Rome, hører jeg om #Transition-Town-bevægelsen ifølge #Rob-Hopkins ... et imponerende svar på verdens problemer ... 'kommer snart til din by' #save-the-world, #be-the-change

#transition-regensburg #grassroots-movement

TRANSITION-MOVEMENT / CITIES-IN-TRANSITION ... EN GRÆSRODSBEVÆGELSE FOR EN ENERGIMÆSSIG OG KULTUREL VENDING, DER ER LEVET TUSINDVIS AF GANGE. ... MIN BY VÅGNER OP, FORANDRER SIG, MERE END 15 GRUPPER DANNES, HUNDREDDVIS AF TRANSITION-AKTIVISTER, VI ER FORBUNDET OVER HELE VERDEN ... ET LEVENDE NETVÆRK FOR FORANDRING

#

jeg er muse. jeg er fee. jeg er din idé

hvorfor har du vinger på?

- hvorfor har du ikke nogen på? selvfølgelig er de ægte

#GEILDAWARSIE

FE HVAD LEVER JEG AF? JEG ER EN FE ... FORTÆLLER JEG GRØNTHANDLEREN SOM SVAR PÅ SPØRGSMALET ... JEG SKABER EFFEKT OG KONTAKT ... MAGIEN BESTÅR AF ENTUSIASME, ... #LEVEL-DESIGNER FOR REAL-LIVE

Effektivitet og følelse er socialt kun endnu ikke anerkendte professionelle felter.

- '... jeg beskæftiger mig kun med det, der ikke vil dø ud ... i sidste ende dræber alt SmallTalk'

#

... når du har oplevet endeløse tilstande, er det på et tidspunkt bare et spørgsmål om at opbygge den tilstand, du ønsker at leve i. Det starter, når euforien aftager #fairytale2.0
verden hinsides entusiasme

NÅR JEG TRÆKKER MIG TILBAGE FRA FLODEN ... SÅ FOR AT VÆRE STEN

du er en legende ... opfør dig også som en det er en fantastisk følelse at have levet til universets ende, at være færdig med alt ... at vågne op her som et mytisk væsen i Facebook-århundredet ... i dette spil, de kalder jorden

... unødvendigt skabt stof for at lære, hvad vi er på et tidspunkt er der ikke mere at sige ved nulpunktet er uendelighed lig nul. Nirvana...."engang var alt lys." Døden er ulogisk.
Et "tak, fordi du er til" ... er balsam.

#

... forlod #Jehovas Vidner som 17-årig, læste Bibelen to gange ... fuck off ... ryst aftryk ... stilbrud med #Bibel og #Gud

REGLER ER TIL FOR AT BRYDES

BIBEL betyder KÆRLIGHED baglæns ... med fantasi

#

Eventyr og Bibelen ... er det, der har holdt længst i menneskets bevidsthed.

hvor kommer historierne/ideerne om mytiske væsner/eventyr/magi fra ... de ældste vedholdende tankemønstre

SPØRG-HVAD-DET-BETYDER-AT-VÆRE-UDØDELIG

#Bordering-onnew-bible hvad skulle en 'ny bibel' være?

... INDEHOLDER I DET MINDSTE I RUDIMENTÆR FORM ALT, HVAD DER ER AT VIDE.... NOGENSINDE

#Bible2.0 Bruger ordet #Bible, fordi det udtrykker som den korteste informationsvej i dit hoved, hvad der faktisk burde være en bog om menneskeheden. Et hul i markedet – et værk, der afkoder evolutionen, kortlægger livet og

VIKTIMISERENDE ARKETYPER (VA) – DEL 1

October 15, 2023

Kategorier: Indlæg-serie, Negative Alien Agenda

Tags: Alien, Arketyper, Indlæg-serie, Negativt

Forfattere: Lin Ajna G o m n t u

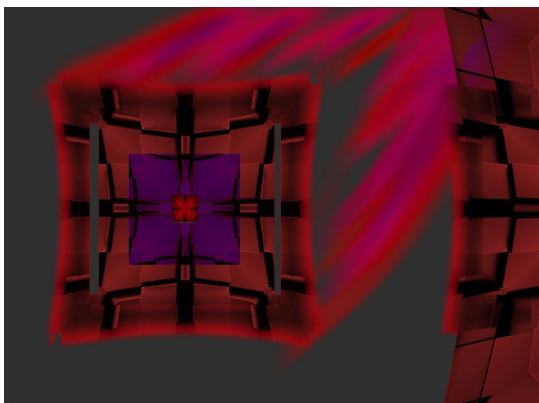

Controller-programmer er et udtryk, der bruges til at beskrive flere lag af [Victimizer Mind Control-software](#), der bruges til psykologisk og følelsesmæssigt at programmere menneskeheden til at tænke tanker om vold og had for at tro på [Archontic Deception](#) Behaviors frygtbaserede kontrolsystemer som en normal måde at

gør døden valgfri.

Det lyder umuligt, men #quantumnature-of-things tillader også meget uventede tilfælde at opstå....

CLARTRAUM KLARTRAUM ER EN #FRACTAL-SIMILARITY MAPPING TIL EN NY BIBEL ... VIL SLUTTE SIG TIL HUNDRETVIS AF ANDRE VÆRKER ... SAMMEN SKRIVER VI EN #COSMIC-LIBRARY ... FOLDE SPROG, UDFOLDE INDVIRKNING, UDVIDE BEVIDSTHED, AFKODE LIV

At pakke så mange verdener ind i et kompakt minimalt rum? Det er muligt, tænkte #Escher. Det kan lade sig gøre, tænkte #God. ... Det tog kun indtil udviklingen i Web 2.0-alderen, fordi mediedesign til påvirkning, Wikipedia til outsourcet viden samt webbilledsøgning er en nødvendig ingrediens i fraktale påvirkningsbøger. ... og uden Stephe Jobs ville det have taget dobbelt så lang tid ...

Vores tidsalder var kun så retarderet, fordi #Gud ikke kunne bruge teknologi endnu....

#####

leve på her på jorden. Håndhævelsen af disse Controller-programmer sker ved at tvinge identiteter og tankemønstre ind i folks sind, som kaldes Victimizer Archetypes. Når vi forstår, at disse offerarketyper er målet for menneskeheden, kan vi lære, hvordan de arbejder for at dræne vores energi og fodre forbrugsmodellering og parasitisme, så vi kan holde op med at spille ind i disse arketyper og ikke lade andre mennesker projicere deres arketyper over på os.

Gennem den bevidste psyko-spirituelle krigsførelse mod den menneskelige befolknings sind, bliver befolkningen gjort underdanig til at følge NAA, der maskerer sig som den falske konge af tyranni og magtelite. Victimizer Archetypes er opført i HGS Manual under Victim-Victimizer 2 clearing under Addictions/Phobias.

Red Cube klonede identiteter

Red Nile Cube-teknologi

Derudover er Red Cube AI-teknologien designet til at være en genetisk kodeknuser for anti-hierogamisk forening eller til at skabe interferens gennem et Alien Love Bite-scenarie, der engagerer personen i tunge følelsesmæssige dramaer via Victim-Victimizer-arketyper og forvekslet identitet ved at holde de indre og ydre kønsprincipper adskilt.

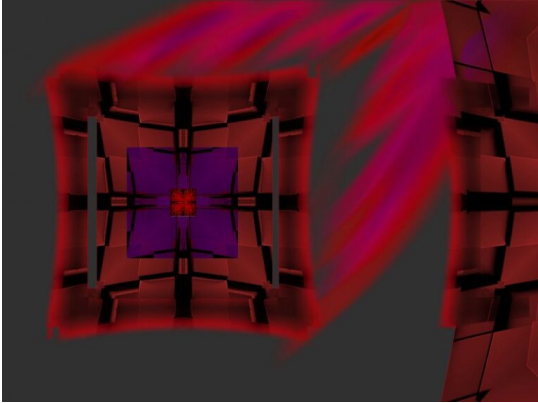

Red Cube Cloned Identities

Red Cube-teknologien udnytter smertefulde følelsesmæssige astrale skader og forvekslede identiteter, så målet ikke kan se, hvem der er hvem, hvad der er falske tidslinjer og bedragere i forhold til den autentiske identitet. Målpersonen kan forveksle AI Digital Twins, der er indsat i deres hologram, med deres tvillingesjæl, eller hvad der ellers kan inkluderes for at forstyrre integreret åndelig opstigning ved at forvirre dem med forvekslet identitet eller helt-frelser-arketyper. Dette inkluderer, at målet tror, at de er denne særlige identitet fra en indsat digital tvilling af en klonet Opstegen Mester i deres lyslegeme, hvor denne klon kører AI rød bølge, falsk feminin violet programmering eller andre kunstige frekvenser, hvilket er ret almindeligt i new age-kredse uden Negativ Ego-træning og Victim-Victimizer-clearing.

Update: 20.10.2023

Kollektive arketyper af ofre

Victimizer Collective Archetypes er de vigtigste Mind Control-arketyper, der bruges til at påvirke Victim-Victimizer (VV)-programmering til at kontrollere og manipulere det ubevidste sind i den kollektive bevidsthed hos mennesker på planeten jorden. Disse er generelle frygtbaserede niveauer af transmission af NAA-teknologi på og uden for planeten gennem kunstig intelligens, ekstrem lav frekvens (ELF), GWEN og radiobølger rettet mod planetens krop og jordoverfladen for at påvirke det ubevidste sind (1. chakra), det neurologiske system og hjernen i menneskeheden kollektive racesind. Dette er designet til at pulse transmissioner af frygtbaseret

overlevelseshed og aggression over hele planeten for at holde mennesker polariseret i deres tre nederste energicentre kendt som de tre lag af ego. Dette er et af Controller-programmerne til at afbryde og skade det direkte åndelige forhold til Guds Faderprincip og erstatte det med de falske fremmede guder. Disse generelle ELF-pulser, der sendes ind i planetens krop, kaldes Consciousness Sweeps.

Controller Programs er et udtryk, der bruges til at beskrive flere lag af Victimizer Mind Control-software, der bruges til psykologisk og følelsesmæssigt at programmere menneskeheden til at tænke tanker om vold og had for at tro på Archontic Deception Behaviors frygtbaserede kontrolsystemer som en normal måde at leve på jorden. Gennem den bevidste psyko-spirituelle krigsførelse mod den menneskelige befolknings sind, bliver befolkningen gjort underdanig til at følge NAA, der maskerer sig som den falske konge af tyranni og magtelite. Victimizer Collective Archetypes er opført i HGS Manual under Victim-Victimizer 1 clearing under Addictions/Phobias.

De vigtigste kollektive offerarketyper, der overføres til jordens befolkning gennem massebevidsthedssweeps for at håndhæve den arkontiske bedragerstrategi:

- Offer for traume-misbrug
- Offer for traume-misbrug
- Håndhæver af viktimisering
- Påtvunget mord-drab
- Påtvunget voldtægt og pædofili
- Empatisk over for familiemedlem (genetisk linje)
- Empatisk over for menneskeracen
- Empatisk over for andre Traume-misbrug

Disse er opført i HGS Manual under Victim-Victimizer 1 clearing under Addictions/Phobias.

Victimizer Collective Archetypes er et generelt lavfrekvent kollektivt bevidsthedssweep af Victim-Victimizer software mind control-arketyper, der gør Alien Implanting og kontrol af mennesker lettere. Når den generelle menneskelige befolkning opererer på meget lave frekvenser i den kollektive bevidsthed, såsom frygt, vold, overlevelse og fattigdomsbevidsthed, er det et effektivt slaveredskab. Den spirituelt udviklende offentlighed eller opvågnende Starseed eller Indigo er yderligere direkte mål for at undertrykke og aflede dem fra at holde højere frekvensbevidsthed eller realisere deres højere mission eller spirituelle formål gennem Victimizer-arketyper, der er i fase 2 og fase 3 af Victim-Victimizer-rettet energetisk angreb. At rydde det negative ego og udvikle vores forbindelse til Kristi ånder

vil holde os immune over for disse rettede energetiske impulser af VV-målretning.

Når vi er ofre for traumer og overgreb som børn, vil det barn have en tendens til at vokse op til en voksen, der gør andre mennesker og børn til ofre i det samme overgrebsmønster og skifter sin rolle fra offer til krænker.

Tvangsvoldtægt og pædofili er en tankekontroltransmission, der gør det lettere at besætte det menneske, der deltager i pædofili eller voldtægt, da den krænkende entitet vil bruge den menneskelige vært til at suge livskraftsenergi fra offeret. [Sataniske](#) kræfter begærer børns sjæl, og gennem sataniske kræfter i NAA

betragter de børn og deres livskraft som en vare, der kan handles eller forhandles som varer på og uden for planeten.

Når vi er empatiske over for andres smerte, kan vi let blive manipuleret af den smerte, vi føler, som vi måske ikke forstår den egentlige årsag til, eller hvor smerten kommer fra. De kollektive offerarketyper, der indeholder empatiske følelser, er designet til at anspore helte-frelser- eller messiaskomplekset for at få personen til at ofre sig for andre eller blive ledt ind i destruktive situationer, hvorved de let bliver forfulgt og gjort til ofre. Se [Dark Force Manipulation Methods](#).

VA DEL2 – AGGRESSOR-PROGRAMMET

October 17, 2023

Kategorier: Indlæg-serie, Negative Alien Agenda

Tags: Aggressorer, Alien, Arketyper, Indlæg-serie, Negativt

Forfattere: Lin Ajna G o m n t u

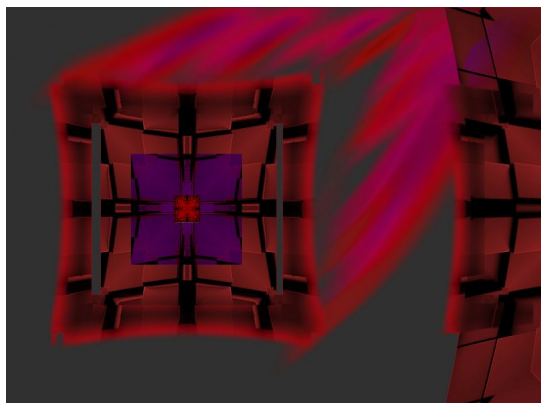

(Viktimiserende Arketyper = VA)

Aggressor Program er en Victim-Victimizer software mind control-arketype og VV-strategi, der bruges til at ramme og undertrykke spirituelt udviklende mennesker.

Det er et af Controller-programmerne, som er et underprogram af Victim-Victimizer-softwareprogrammet og en kollektiv miasme, der er akkumuleret gennem mange generationer.

Da offerarketyperne og relaterede programmer, der er indlejret i den cellulære matrix, er meget forstærkede nu, især i forbindelse med livsgennemgangsmønstre for mange af os, der nu er på opstigningsvejen. Lad os sige, at dette er eksplosivt for nogle af os nu, og jeg observerer fælder til indfangning og afhængighed, som kæber, der forsøger at gribe fat i vores sårbarhed. Aggressor Program er opført i HGS Manual under Victim-Victimizer 2 clearing under Addictions/Phobias.

Aggressor Program er at anstifte former for intimidering og mobning gennem en række forskellige teknikker til at manipulere eller kontrollere andre mennesker eller udøve magt over en situation eller gruppe.

Intimidering er forsætlig adfærd, der "ville få en person med almindelige følelser" til at frygte for skade, overlast eller forfølgelse. Det er ikke nødvendigt at bevise, at adfærd var så voldsom, at den skabte rædsel, eller at offeret rent faktisk blev skræmt.

Intimidering

Intimidering kan anvendes bevidst eller ubevidst, og en procentdel af de mennesker, der anvender det bevidst, kan gøre det som følge af egoistisk rationaliserede forestillinger om dets berettigelse, nytteværdi eller selvstændiggørelse. Intimidering i forbindelse med fordomme og diskrimination kan omfatte adfærd, "der irriterer, truer, skræmmer, alarmerer eller får en person til at frygte for sin sikkerhed ... på grund af en overbevisning eller opfattelse vedrørende en sådan persons race, hudfarve, nationale oprindelse, herkomst, køn, religion, religiøse praksis, alder, handicap eller seksuelle orientering, uanset om denne overbevisning eller opfattelse er korrekt."

Intimidering kan komme til udtryk ved f.eks. fysisk kontakt, en stirrende mine, følelsesmæssig manipulation, verbale overgreb, at få nogen til at føle sig lavere end en selv, bevidst forlegenhed og/eller egentlige fysiske

overgreb. "Adfærden kan omfatte, men er ikke begrænset til, skældsord, nedsættende kommentarer og uanstændige forslag, overfald, hindring eller blokering af bevægelse, krænkende berøring eller enhver fysisk indblanding i normalt arbejde eller bevægelse, og visuelle fornærmelser, såsom nedsættende plakater eller tegneserier.

Aggression

Aggression er åbenlys, ofte skadelig, social interaktion med det formål at påføre et andet individ skade, intimidering eller andre ubehageligheder. Folk kan bevidst bruge aggression til at kontrollere eller mobbe andre mennesker, eller som et resultat af dårlig selvbevidsthed og impuls kontrol, og de kan være helt ubevidste om, at deres energi er rettet aggressivt mod andre. Aggression er en potent forløber for vold, og som sådan er det nødvendigt med stor omtanke for at disciplinere aggression og aggressiv adfærd for at udvikle højere

bevidsthed og overholde praksis for loven om én. Den arkontiske bedragstrategi bruger forskellige former for tankekontrol gennem offerarketyper og social konditionering af folk til at acceptere aggression og vold som normale og ønskværdige adfærdstræk, især hos mænd. Denne adfærdsmæssige konditionering bruges til let at forme tankeformer fra Predator Mind til den uvidende offentlighed og til at holde flertallet af mennesker på 1D Root Chakra, det laveste frekvensspektrum. Aggression er en indbyrdes forbundet funktion af Predator Mind, som gør det muligt for mennesker, der udtrykker aggression, let at blive udnyttet til entitetstilknytning og besættelse af mørke kræfter af bedrageriske ånder. De vigtigste kontrollerende søjler i samfundet har en tendens til at belønne destruktiv og negativ adfærd, såsom former for aggression, for at påvirke folk til at udvise voldelige tilstande, som opdredner til indre og ydre vold mellem jordens folk, som en del og hersk dagsorden.

VA DEL3 - CHAOS-DISRUPTER

October 17, 2023

Kategorier: Indlæg-serie, Negative Alien Agenda

Tags: Alien, Arketyper, Chaos, Forstyrrelser, Indlæg-serie, Kaos, Negativt

Forfattere: Lin Ajna G o m n t u

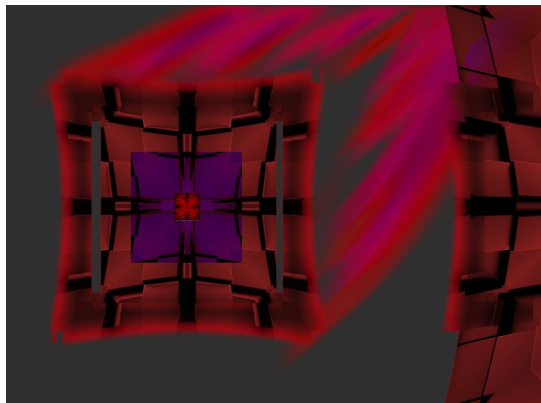

Chaos-Disrupter er en Victim-Victimizer software mind control-arketype, der bruges til at ramme spirituelt udviklende mennesker. Det er et af Controller-programmerne, som er et underprogram til Victim-Victimizer-softwareprogrammet og en kollektiv miasme, der er akkumuleret gennem mange generationer.

Da offerarketyperne og relaterede programmer, der er indlejret i den cellulære matrix, er meget forstærkede nu, især i forbindelse med livsgennemgangsmønstre for mange af os, der nu er på opstigningsvejen. Dette er eksplosivt for nogle af os nu, og jeg observerer fælder til

indfangning og afhængighed, som kæber, der forsøger at gribe fat i vores sårbarhed. Chaos-Disrupter er opført i HGS Manual under Victim-Victimizer 2 clearing under Addictions/Phobias.

En person, der er en mørk portal for bedrageriske ånder eller bliver kontrolleret af eksterne negative kræfter, er let at manipulere til at bringe energetisk splid ind i en gruppe, til at afspore projekter og kan være en Chaos-Disrupter-arketype. Intentionen bag Chaos-Disrupter er at splitte og erobre organisationen, gruppens enhed eller ødelægge den energetiske sammenhængskraft i omgivelserne. Chaos-Disrupter-profilen er generelt meget egocentrisk til narcissistisk adfærd, en følelsesmæssig-psykisk vampyr og har ringe impuls kontrol.

Det positive ved kaosforstyrrelsen er, at han/hun afslører enhver svaghed eller sårbarhed i gruppen, og de situationer eller personer, der er svage, vil blive særligt påvirket af den person, der spiller rollen som kaosforstyrrelse. Nogle gange er deres større rolle at luge hveden fra avnerne og synliggøre, hvem der spiller rollen

som den falske ven. Kaosforstyrrelsen kan bringe skjulte skyggeproblemer op til overfladen, så de kan observeres

og ses i lyset.

MIASMA

October 17, 2023

Kategorier: Inlæg-serie, Negative Alien Agenda, Opstigning-Grundlæggende

Tags: DNA, Frygt, Indlæg-serie, Manifestation, Miasma, Misbrug, Psora, Psykisk, Sygdom, Traumer

Forfattere: Lin Ajna G o m n t u

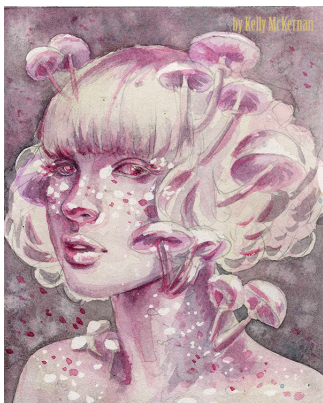

Miasma er en psyko-spirituel nedarvet forvrængning skabt af traumer, misbrug, frygtbaserede trossystemer og sjælsfragmentering, som med tiden blev genetisk kodet i menneskets DNA og resulterede i forskellige former for sygdom eller ubalance.

Disse sygdomsmønstre er energetiske blokeringer i vores krop og er indkodet og videregivet i negativ egoadfærd eller fejlbehæftet DNA-kodedesign fra generation til generation. Når miasma-mønstre akkumuleres og vokser sig større i menneskeheden kollektive bevidsthed, antager de energetisk form som en entitet, og de kan eksistere i energetiske kroppe, der har en form for intelligens. Således kan miasma i energetisk form blive påvirket eller besat af større entitetslegemer, såsom Fallen Angelics eller NAA. Miasma-mønsteret er forbundet med den pågældende entitets vibrationstema, og når der opstår interaktion med denne vibration, kan miasma-mønsteret overføres til personen gennem vibrationsresonans.

Genetisk ændring af den menneskelige DNA-kode skaber arvelige sygdomme og negativ adfærd som f.eks. afhængighedsmatrixen, som aggressivt fremmes af NAA-indflydelsen på jorden. Niveauerne af de nedarvede forvrængede adfærdsmønstre, giftige eksponeringer og fejlbehæftet DNA registreres i cellerne som miasmamønsteret, hvilket kan resultere i en spredning af den oprindelige form for sygdommen gennem hver generation af afkom. Den manifesterede sygdomsenergi

og dens fysiske kropsmønstre springer nogle gange generationer over og kan vise sig i en anden form, men stammer stadig fra det oprindelige sygdomsmønster, der er nedarvet som miasma fra forfaderen. Det spredte energetiske mønstre er registreret i de cellulære erindringer fra forfædrene eller oprindelsesfamilien ved kilden, herunder hvornår det oprindelige sygdomsmønster materialiserede sig. Denne registrering af miasma fortsætter med at manifestere sig i de fremtidige generationer på mindre måder eller muterer til hybridiserede former af akkumuleret ny miasma, der kan skabe nye sygdomsmønstre. Ikke alle patologier viser sig eller udvikler sig på samme måde hos alle mennesker. Miasma-mønsteret, traumerne og det unikke sjæls blueprint er alle intimt forbundet med hinanden og danner tilstanden for udviklingen af det ubalancerede mønster, der producerer miasma. Det gælder, uanset om det startede i den fysiske, mentale, følelsesmæssige eller åndelige krop. Derfor er det af afgørende betydning for spirituel healing, at man tager sig tid til at gå i dybden med sig selv på disse niveauer.

Åndeligt destruktiv adfærd

Arvelige genetiske sygdomsmønstre og energetiske blokeringer i kroppene er for det meste dannet af destruktiv negativ egoadfærd, der fremmes af NAA's arkontiske bedragstrategi.

Når en kollektiv race og planet konstant er i krig med sig selv, skaber den åndeligt krænkende adfærd med mord, folkemord, voldtægt, had og relaterede niveauer af moralsk forfald og fordærv en enorm mængde åndelig-energetisk sygdom, som er en sort tjæreagtig energi såvel som skader på nettet, som påvirker mennesker og planeten fysisk, mentalt, følelsesmæssigt og åndeligt.

Disse sygdomsmønstre blev derefter kodet og videregivet i negativ egoadfærd eller DNA-kode fra generation til generation fra den genetiske ændring, der blev foretaget af NAA-indflydelsen. Niveauer af det nedarvede forvrængede eller fejlbehæftede DNA ville resultere i en

spredning af sygdommens oprindelige form. Den manifesterede syge energi og dens fysiske kropsmønster ville nogle gange springe generationer over. Det spredte energetiske mønster (cellulære erindringer fra forfædrene eller oprindelsesfamilien) af den oprindelige sygdom ville så manifestere sig i fremtidige generationer i mindre eller hybridiserede former.

Det er beskrevet som "Genetisk nedarvet DNA-skade" i HGS Manual.

Opvågning og clearing af miasma

I de første opstigningsfaser på clearingvejen som spirituel indviet på sjælsakkretionsniveauet vil du begynde at lægge mærke til, at du gennem dine biologiske familielinjer er forbundet med genetisk miasma, der stammer direkte fra din oprindelsesfamilies historie. Efterhånden som du bliver mere bevidst, vil du opleve og blive opmærksom på dens direkte indflydelse på din person. Det påvirker alt i dit liv, hvad der manifesterer sig i din virkelighed, indtil du bliver bevidst om det og vælger at fjerne og transcendere dets påvirkninger.

Når man vågner, bliver man nødt til at beslutte, hvad man ønsker at bære energetisk, da alt det, du har arvet i din familie (og den kollektive menneskehed), ikke behøver at blive en del af din selvdefinerede identitet. Når du observerer og tager ansvar for det, du bebor (det er din kødelige krop), og er ansvarlig for dine nuværende livsomstændigheder, kan du deltage i healingen af dine genetiske og miasmatiske forhold, der ligger som en energetisk hukommelse i dit kød. I de fleste tilfælde, hvis du er opmærksom på de forskellige mønstre (holdninger, idealer, følelsesmæssig intelligens) i din nuværende bio-familiodynamik, vil du vide, at disse arketyperiske mønstre strækker sig til andre livstider samt indeholder relevante oplysninger og spor til det, du accepterede at heale (typer af kollektivt menneskeligt miasma), mens du inkarnerede på planeten jorden under opstigningscyklussen.

Negativ form

Negativ form eller skyggelegemer er en form for karma eller miasma, der er udvundet som en splint fra vores samtidige inkarnation, hvor vi havde et traume eller en begivenhed, der kunne bruges til at manipulere nutiden.

Dødt lys-miasma

Miasma er synonymt med sort, frossent eller dødt lys, som genereres i et beskadiget morfogenetisk felt på samme måde som et "energetisk" affaldsprodukt, ligesom toksiner eller afføring. Beskadiget arkitektur i det planetariske felt kan ikke køre nok livskraft "strøm" eller de rigtige frekvens tone nøgler, og det beskadiger

jordkroppen og skaber døde ledninger og døde rum. Disse døde områder kan ikke transmittere eller udveksle med levende intelligente energifelter, og i sidste ende skader det jordens indbyggere ved at skabe digressive mutationer. Miasma kan også manipuleres, og det bliver konstant gjort på forskellige måder af de negative for at tjene deres NAA-dagsorden. Miasma kan optages specifikt til at ændre DNA/RNA for at generere en bestemt funktion.

Miasma i oprindelsesfamilien

Når akkumulerede miasma-mønstre nedarves fra både patriarkalske og matriarkalske linjer, kan det også skabe nye mutationer af sygdomme hos afkommet. I nutiden, hvor massive mængder af akkumuleret miasma ikke er blevet rensset på planeten, kan vi se, at mange nye mutationer og sygdomme manifesterer sig, som det medicinske system ikke kan diagnosticere eller forstå kilden til.

Planetarisk miasma

Miasma kan også manipuleres gennem teknologi, og det bliver konstant manipuleret på forskellige måder af de negative for at tjene deres dagsorden. Miasma-mønstre kan installeres som et softwareprogram til at køre frekvenser, der er optaget specifikt for at ændre DNA/RNA til at generere en bestemt funktion eller blokere en bestemt funktion, når de udsættes for de samme frekvenser. Hvis det ikke korrigeres gennem observation og clearing, skaber det døde affaldsprodukt sygdom og forringelse af DNA'et og dets frekvenstoner. Hvis Planetary Miasma ikke bliver rensset og repareret, inficerer det hjernen og nervesystemet i Planetary Grid Network (grid-systemet), alle de planetariske rigers DNA samt inficerer menneskets DNA. Af disse grunde og mange flere har denne planet modtaget adskillige karantæner for at begrænse affaldsproduktet fra at inficere de ydre kanter af nærliggende dimensioner og andre planetariske verdener gennem deres potentielle resonante dimensionelle nøgletoner. Mens vi gennemgår dette skift til højere tæthed, bliver disse karantæner ophævet. Vi får adgang til højere tætheder, og det kræver en tærskel for clearing af vores personlige nedarvede miasma, for at vi kan passere gennem disse karantænefeltet. Det kan vi gøre ved at holde den højeste vibration i vores krop, sind og ånd og holde fokus på kærlig venlighed, medfølelse og empati. Derudover er det i denne tid nyttigt at blive opmærksom på den ældste, største og mest udbredte kilde til miasmamønstre, der genereres på jorden, Psora Miasma.

Psora Miasm

Psora Miasm er forbundet med tidslinjen for menneskehedens fald, som yderligere resulterede i den genetiske blokering, der manifesterede Yahwehs forbandelse. Yahwehs forbandelse er menneskehedens faldne engles forbandelse af 666-seglet og det energetiske resultat, som i høj grad øgede de sataniske kræfter på jorden. Denne genetiske blokering tvang sjælen til at reinkarnere igen og igen på 3D-jordplanet, mens den oplevede en biologisk form, der ældes, er modtagelig for sygdomme og dør.

Psora-miasmen er det ældste og mest ødelæggende akkumulerende miasmamønster, der er registreret i DNA'et hos menneskehedens kollektive race. På græsk betyder ordet Psora kløe eller fnat, hvilket henviser til en smitsom infektion i huden. Dr. Hahnemann, homøopatens fader, beskriver Psora som en af de ældste sygdomme, der findes. Han omtalte også Psora som moderen til alle sygdomme. Alle menneskelige sygdomme stammer fra Psora Miasma. Psora gør vævet sårbart, underminerer vævets modstandsdygtighed over for fremmed invasion og mindsker den bakteriedræbende egenskab (kompromitterer immuniteten), som visse celler besidder. I makrokosmos af menneskehedens kollektive bevidsthed går Psora Miasma således tilbage til tidslinjen og det efterfølgende resultat af NAA-invasionen af jorden.

Psora Miasma er gennem Yahwehs forbandelse også relateret til sekstantmatrixen, den fremmede konstruktion, der bruges til at frakoble DNA, som holder bevidstheden fanget i en lav frekvens i tiden, mens den forkorter menneskets levetid. Sekstantmatrixen forvrænger det biologiske og metaboliske tidsur for at dræbe kroppen med aldringssygdomme, som fører til kropsligt forfald og andre energiblokeringer i vitale organer og kirtler. Sextant Matrix-infektionen er meget vigtig i den oprindelige tidslinje for menneskekroppens elementære korrupsion (via frakobling af menneskeligt DNA, der styres af tellurisk strøm og komprimeres til kulstofmateriale), der relaterer direkte til den kollektive race Psora Miasm. Sekstantmatrixen fungerer ved at nedbryde elementarerne i vores krop og indkode dens korrupsion i vores cellers mitokondrier og DNA-skabelon som psoriske miasmatiske mønstre.

Sekstantmatrixen er en del af den avancerede biologiske urfunktion i det menneskelige lyslegemesystem, som er blevet manipuleret med og beskadiget gennem metatronisk reversering. Sekstantmatrixen kører metatroniske reverseringsfrekvenser i vores lyslegeme, som komprimerer vores bevidsthed og skader kroppen og

sætter kroppen på dødens biologiske tidsur. Metatronic Reversal er resultatet af elektronfelter, der falder ned i stærkt omvendte og forvrængede mønstre, som når man bruger proton- og elektronknusningsteknologier, der splitter energetiske kroppe fra hinanden. Metatronic Reversal-teknologier bruges på jorden til tankekontrol og til at skabe sorte huller, som splitter de mentale kroppe ad og fragmenterer dem til et udvalg af syge tilstande i materien. De forskellige kombinerede miasmer i materien kan føres direkte tilbage til den oprindelige Psora-miasme. Psora-miasma udviklede sig videre i menneskeheden til seksuelt relateret sygdoms-miasma, som med tiden udviklede sig til kræft-miasma. Seksuelt relaterede sygdomme og deres miasma omtales som den seksuelle elendighedsprogrammering, som involverer et kunstigt tankekontrolprogram, der forbinder sig til faldne entiteter, som høster menneskehedens kollektive seksuelle energilegeme. Sekstantmatrixen er også en falden englekonstruktion, der er designet som en genetisk blok, der er registreret i vores knogler, væv og hudmatrix, som stammer fra Psora Miasma. Disse områder af kroppen vil i høj grad blive påvirket af det skift i tæthed, der sker på planeten nu. Det er nu, du skal være opmærksom på at hjælpe med at fjerne miasma og bevidst deltage i din krops forandring.

På dette tidspunkt vil Psora-relaterede miasmamønstre således blive ekstremt udbredte og voldsomme i deres fremkomst af planetariske opstigningssymptomer i masserne.

Psoriske miasme-symptomer

Sindet, følelserne, kroppen og ånden arbejder sammen som et helt fungerende system, og miasmamønstrene er energetiske forstyrrelser, der kommer til udtryk i alle fire lag af kroppen. De forhold, der ændrer den måde, miasmen materialiserer sig på, er underlagt mange faktorer, såsom: miljømæssig eksponering og stimulus, klima, toksiner og parasitter, mentale trossystemer, motivationer for adfærd, bevidsthed, overdrevne eller ekstreme vaner, misbrug i livet, kost og forskellige skikke eller kulturelle påvirkninger. Alle disse faktorer vil sammen med det spirituelle blueprint afgøre, hvordan miasmamønsteret udvikler sig i den fysiske verden, og nogle mønstre kan forblive i dvale, indtil de aktiveres. Derfor er det et godt tidspunkt at være selvbevidst og være opmærksom på de mønstre, der viser sig i din krop, da de vil føre dig til at helbrede Psora Miasma. Normalt bliver miasmamønstre aktiveret som det svage genetiske link, der er til stede i personens forfædres mønster, som er registreret i deres oprindelsesfamilie. Miasmamønstre

dukker op under alvorlige livsforandrende begivenheder, såsom ulykker, dødsfald, åndelige eller eksistentielle kriser, diagnoser fra lægesystemet, flytning, konkurs osv. Mennesker, der ikke er bevidste om deres energetiske krop eller miasma som kilden til helbredelse af deres sygdomsmønster, kan vælge at forlade den. Skiftet til næste tæthed aktiverer miasmaoptegnelsen, som forværrer sygdomsproblemer, der materialiserer sig hos mennesker, der stadig sidder fast i den lavere frekvens af tellurisk stof. De mest almindelige karakteristiske symptomer på Psora er hypersensitivitet (at opleve mere sensitivitet) og at opleve følelsen af mangel (en mangel eller fravær af noget). Når Psora-miasmen kommer op til overfladen, vil vi bemærke en øget sensitivitet i kroppens reaktion, når den udsættes for miljømæssige stimuli, for ens omgivelser, som støj, lys og lugte. Kroppen kan reagere ved at producere funktionelle forstyrrelser som hovedpine, kvalme og en følelse af ubehag i ens egen hud, fornemmelser af generelt ubehag.

Afgiftning af Psora-miasme

Med udgangspunkt i en mangel på funktion af de primære fordøjelses- og udskillelsesorganer udtrykker Psora sig udadtil med alle former for hudsygdomme. Når man forbedrer udskillelsesvejene i kroppen, vil hudtilstanden og Psora-miasmen forbedres. De vigtigste primære udskillelseskanaler er tarm og lever, nyrerne, lungerne og huden. Så det første skridt er at forbedre alle udskillelseskanaler i kroppen for at hjælpe med afgiftningen. Kroppen producerer energetisk og metabolisk affald, der omsættes til fysiske niveauer af afgiftning, som skal bevæge sig gennem udskillelseskanalerne. Når udskillelseskanalerne er overbelastede, bliver de ineffektive og overbelastede. Giftstofferne tvinges ind i blodbanen og sætter sig i de organer og væv, der har mindst modstandskraft over for det giftige affaldsmateriale. Når huden skal afgiftes, får den skællende udslæt eller udbrud, og den kan føles beskidt, tør og kløende. Psora-miasmen eksternaliserer toksiner, og hvis den undertrykkes topisk, kan det føre til manifestation af en alvorlig indre lidelse. Derfor er det vigtigt at forsøge ikke at undertrykke ydre symptomer, da undertrykkelse blokerer kroppens naturlige forsøg på at rense toksiner ud af huden. Undertrykkelsesmetoder kan have en direkte fysiologisk eller toksisk effekt, men ingen ægte helbredende virkning. I ethvert kronisk sygdomsmønster er der grundlæggende patologiske faktorer, der er energetisk registreret som miasma i kroppen, sindet, følelserne eller ånden. Medmindre den grundlæggende årsag til sygdomsmønstret adresseres i kroppens dybe miasma og behandles som en energetisk

blokering, vil det aldrig blive healet. Svovlhomøopati er et af de førende midler i behandlingen af psoriske tilstande. Det behandler forskellige kroniske tilstande, der udspringer af Psora Miasma. Svovlmidlets centrifugale virkning får sygdomme, der ligger dybt begravet i kroppens indre system, til at komme op til overfladen. Svovl spiller også en vigtig rolle for den spirituelle alkymi, der finder sted i vores krop og spirituelle bevidsthed. Den naturlige blanding af salt og svovl ligger dybt nede i jorden, hvilket symboliserer, at vores fysiske krop skal forenes med solens plasmalyse og forvandles til den evige guldcorp. For at gøre det må vi forberede vores krop på at blive rensset med det indre vand, det indre salt-svovl og blod gennem fællesskab med Moderens Hellige Ånd og Faderens Solare Ild. Alkymien i vores højere bevidsthed opløser de lavere skyggelegemer, og urenheder som toksiner fra Psora Miasma fortæres og heles i det kraftfulde plasmalyse.

Psora Miasma Egenskaber

Hovedårsagen til sygdom er toksiner eller parasitter, der skaber energetiske blokeringer i vores krop og bevidsthed. Disse toksiner forstyrrer balancen i vitalenergienerne og forstyrrer den måde, vitalenergienerne fungerer på for at cirkulere livskraft ind i kroppen. Når vi oplever sygdom, forsøger vores indre livskraftenergiener at bringe hele kroppen tilbage i balance. Når kroppens immunsystem først er stimuleret, har det ressourcerne til at bekæmpe den fremmede indtrænger med langt større kraft. Derfor tilskrives den homøopatiske kur en forøgelse af kroppens forsvar mod sygdommen og forsvaret mod de toksiner og parasitter, der var med til at skabe den. Vores højere bevidsthed kan også neutralisere fremmed invasion, men til tider er det produktivt at hjælpe med at støtte den fysiske krops styrke for at øge immuniteten og immunfunktionerne. At undersøge homøopatiske midler og konsultere en uddannet homøopat (på opstigningsvejen) for at adressere miasma kan være ekstremt nyttigt i denne tid for at hjælpe med at forberede kroppen på at skifte til den næste tæthed.

For at komme til den dybere kilde til, hvordan de miasmatiske egenskaber manifesterer sig i vores liv, er her nogle generelle karakteristika for Psora Miasm:

- Karakteristisk: Psora producerer irritation, inflammation og overfølsomhed.
- Fysisk konstitution: Psora har en tendens til at gøre organismen giftig, huden usund og pervertere fordøjelses- og udskillelsesorganernes funktioner.
- Temperament: Psorisk temperament er fuld af

filosofiske, pseudovidenskabelige, politiske og religiøse ideer. De kan udvise negative ego-træk som selvbedrag, narcissisme og upraktiske eller urealistiske mål.

- Smerter: Psora kan give kløende, krybende,

kildrende og brændende fornemmelser.

- Hud: Psora er tør, ru og usund. Enhver lille skade er inficeret, og dens læsioner kan give kløende udflåd eller sparsomt pus.

VA DEL4 – FALSK VEN

October 23, 2023

Kategorier: Inlæg-serie, Negative Alien Agenda

Tags: Arketyper, Falsk, Forstyrrer, Indlæg-serie, Negativt

Forfattere: Lin Ajna G o m n t u

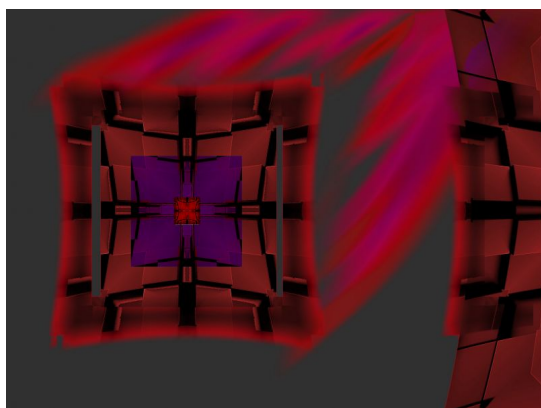

False Friend – Falsk ven er en Victim-Victimizer software mind control-arketype, der bruges til at ramme spirituelt udviklende mennesker. Det er et af Controller-programmerne, som er et underprogram til Victim-Victimizer-softwareprogrammet og en kollektiv miasme, der er akkumuleret gennem mange generationer.

Da offerarketyperne og relaterede programmer, der er indlejret i den cellulære matrix, er meget forstærkede nu, især i forbindelse med livsgennemgangsmønstre for mange af os, der nu er på opstigningsvejen. Lad os sige, at dette er eksplosivt for nogle af os nu, og jeg observerer fælder til indfangning og afhængighed, som kæber, der forsøger at gribe fat i vores sårbarhed. Falsk ven er opført i HGS Manual under Victim-Victimizer 2 clearing under Addictions/Phobias.

Arketyper af ofre

Da offerarketyperne og relaterede programmer, der er indlejret i den cellulære matrix, er meget forstærkede nu, især i forbindelse med livsgennemgangsmønstre for mange af os, der nu er på opstigningsvejen. Lad os sige, at dette er eksplosivt for nogle af os nu, og jeg observerer fælder til indfangning og afhængighed, som kæber, der forsøger at gribe fat i vores sårbarhed. Folk omkring os, inklusive familiemedlemmer, kan spille ind i disse offer-software-arketyper, og at være opmærksom på den

falske ven vil hjælpe dig med at holde dig fri af energetisk dræning og følelsesmæssige dramaer.

Falsk ven (f.eks. overflade: Jeg er så stolt af dig! Jeg vil gerne være din ven på mine egne præmisser. Skjult: Lad mig dræne dit lys nu!)

Den falske ven kan være en mørk portal, der bruger falsk smiger og er usædvanligt "kærlig", men alligevel bliver aggressiv, når de ikke får, hvad de vil have fra dig, uanset hvad den skjulte motivation eller det skjulte ønske faktisk er. Når de ikke får, hvad de vil have, eksploderer de i vrede, bebrejdelser, peger fingre og gør deres problem til din skyld. De tror måske, at du er en "dårlig person", fordi du ikke gav dem, hvad de ønskede. Mange kontrolfreaks opfører sig på denne måde. Det kan være for at afspore eller distrahere dig fra at være opmærksom på, hvad du har brug for at være på det tidspunkt.

Overvej, om nogle venner kun er venlige, når de har noget at vinde. Uanset om de har brug for en tjeneste, en festdato, et lift eller en introduktion til nogen, du kender, så vær på vagt over for personer, der ser dig som et instrument eller en mellemmand i stedet for en ven.

At foregive at hjælpe

AT FOREGIVE AT VILLE HJÆLPE: Dette er et stort problem i enhver gruppe, samfund eller organisation. Det er i hvert fald et smertefuldt problem, vi har beskæftiget os med her i ES-fællesskabet. Manipulatorer og kontrolfreaks kan faktisk godt lide at lade, som om de er hjælpsomme, selv om det ikke er deres egentlige motivation. Det, de virkelig ønsker, er en følelse af kontrol over noget eller adgang til nogen. Det kan være, at der er et magttrip, en status eller et personligt mål, som man tror, man kan opnå ved at foregive at være hjælpsom over for en anden. Mange gange skaber disse mennesker en masse ødelæggelse og ekstra arbejde under dække af at "være hjælpsomme". Når den person/organisation, der

skal modtage hjælpen, så får en masse ekstra problemer, bruger personen skyldfølelse til at sige, hvor lidt værdsat og undervurderet han eller hun i virkeligheden er. Åben kommunikation og vurdering af kvalifikationer og følelsesmæssig modenhed er et must i enhver organisation, der vedrører en gruppe. Se Følelsesmæssig manipulation.

Falske venner og falske mennesker

En af de sværeste og mest smertefulde lektioner, som mange nyligt opvågnede mennesker har på den spirituelle vej, er at opnå en stærk skelneevne i ens evne til klart at identificere den skinnende glamour af udseende, der generelt ligger bag falskhed og falske mennesker. Vi har en tendens til at være uopmærksomme på falske mennesker, der bruger falsk venlighed over for os, når vi er uklare på vores personlige værdisystem og måderne, hvorpå vi praktisk kan legemliggøre personlig integritet. Vi møder mange forskellige slags mennesker i løbet af vores liv, og for dem af os, der er engageret i åndelig vækst og opbygning af meningsfulde relationer, er det nødvendigt at blive opmærksom på, hvornår folk er oprigtige, og hvornår de måske ikke har de bedste intentioner.

Falske mennesker med overfladiske smil eller mennesker, der mangler selvindsigt, har en tendens til at tiltrække mere falskhed og falske venner som følge af den manglende klarhed, de har i forhold til at styre deres eget liv i overensstemmelse med et personligt værdisystem. Når folk er forvirrede eller uvidende om nødvendigheden af at forme deres eget personlige værdisystem, mangler de selvindsigt og har tendens til at være uvidende om, hvordan deres uærlige handlinger kan påvirke andre. Falske mennesker er generelt et reflekterende spejl, der fremhæver visse områder i vores liv, hvor vi også kan

mangle selvindsigt, hvilket giver mulighed for at kaste lys over blinde vinkler for at mestre vores egoistiske lektioner. Hvis vi kan rekontekstualisere situationer med falske venner, hvor vi føler os forrådt, eller hvor vi opdager falske fremtoninger hos andre, som en mulighed for øget åndelig vækst, kan vi konvertere disse ubehagelige lektioner til et stærkt middel til at opnå stærkere skelneevne og til at se de røde flag med det samme.

Den følelsesmæssige fare ved at omgås falske mennesker er, at vi lettere kan miste tilliden til en person, som vi troede var en ægte ven, og når den tillid bliver brudt, kan vi opfatte det som et stort forræderi. Følelsesmæssige og spirituelle svigt kan være så ødelæggende, at vi bliver følelsesmæssigt knuste, når vi oplever, hvad vi opfatter som et stort svigt fra en person, vi stolede på. Hvis vi i disse øjeblikke overgiver os til den smertefulde situation som en lektion i intuitiv dømmekraft for at kunne se folks sande moralske karakter og ægte hensigter tydeligere, kan vi øge vores intuitive evne i alle de interaktioner, vi har, hvilket opbygger kvalitetene i tillid.

At opbygge tillid i os selv og vide, hvordan vi opbygger solide, ægte og troværdige relationer, kræver en vis personlig indsats rettet mod selvstudium i udforskning af personlig integritet, som sker gennem daglig selvrefleksion og meditation. Gennem vores meditationer viser vi medfølelse med os selv og medfølelse med andre og reflekterer over de positive kvaliteter, vi ønsker at udvikle i vores liv. Vi opnår større selvbevidsthed ved at være opmærksomme på vores tanker, adfærd og reaktioner, så vi bliver krystalklare på, hvor vi placerer vores opmærksomhed og derefter bestemmer vores værdisystem for at forblive på linje med det, der er meningsfuldt for at forblive tro mod os selv.

VA DEL5 – FALSK FORÆLDER

October 25, 2023

Kategorier: Inlæg-serie, Negative Alien Agenda

Tags: Barndom, Børn, Destruktiv, Elsk, Energi, Falsk, Healing, Sår, Sårbar, Smerter

Forfattere: Lin Ajna G o m n t u

Kerneenergislår fra traumer

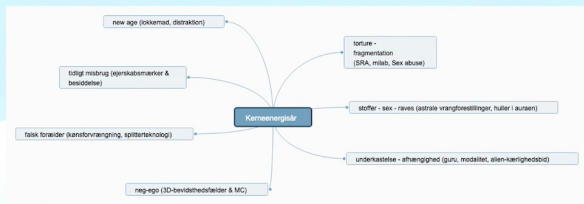

danmarkvaagner.dk

© Lin - Danmark Vaagner

Den falske forælder er den vigtigste offerarketype, der bruges til at skabe smerte og traumer hos barnet, når det er helt afhængigt af den voksne person. Når et barn udsættes for overgreb i barndommen, dannes der destruktive tilknytninger og negative bånd i barnet, som fortsætter ind i voksenlivet, hvis de ikke fjernes. For at frigøre kroppen, sindet, følelserne og ånden fra de traumer, som forældre eller andre påførte os, da vi var børn, må vi tage ansvar for at lære at elske os selv og ubetinget tilgive det, der er sket med os. Denne handling opløser årsagssammenhængen og følgevirkningerne samt senere forviklinger, som denne smerte har skabt gennem hele barnets tidslinje, helt ind i voksenlivet. Uhelede traumer og smerte fra barndommen overføres ofte til vores intime forhold som voksne, hvor de inficeres med smerte og fører til usunde og destruktive forhold. Når vi er i stand til betingelsesløst at tilgive situationen og elske os selv, lærer vi, at det, der skete med os som barn, ikke havde noget at gøre med vores sande jeg.

Kerneenergislår fra traumer

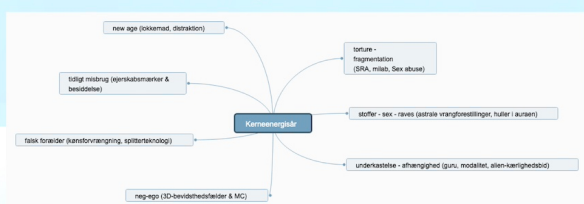

danmarkvaagner.dk

© Lin - Danmark Vaagner

Når vi er i stand til betingelsesløst at tilgive situationen og elske os selv, lærer vi, at det, der skete med os som barn, ikke havde noget at gøre med vores sande jeg. Vi skifter vores tankegang til at reflektere over, hvad vi har lært, og hvilke styrker vi kan tage med os fra den oplevelse. Vi må ændre vores opfattelse af den forælder, der findes i det ydre, til at blive den forælder, der findes i det indre, og vide, at vi er den sande åndelige forælder for os selv. Vores selvværd er ikke relateret til, hvordan vores biologiske familie eller adoptivforældre behandlede os som børn.

Når vi ændrer den måde, vi opfatter vores negative oplevelser på, er vi i stand til at eje vores egne følelsesmæssige konflikter uden at bebrejde, skyldes eller projicere det over på en anden person ved at gøre det til deres skyld. Det er meningen, at mennesker altid skal tro, at deres elendighed er en andens skyld, så de altid er i en tilstand, hvor de bebrejder noget andet uden for sig selv. Det skaber magtesløshed og cyklusser af offerrolle, som fastholder personen i at følge slaveriprogrammerne. Antag ikke, at du ved noget om den person, der kan dømmes for det, du ikke kan se eller virkelig vide, da du ikke har gået i deres sko. Mange mennesker på denne jord lever med et knust hjerte og oplever en stor mængde isolation, elendighed og frygt gennem hele deres liv. Chancerne er, at du havde en forælder eller andre mennesker, der lod disse følelser gå ud over dig.

Healing af falske forældre-mønstre

På dette tidspunkt, hvor vores Moder Gud Forælder vender tilbage til jorden med sit hjertenærvær, vil mange af os få mulighed for at gennemgå de uhelede sår, vi har omkring den Falske Forælder. Dette er et af Controller-programmerne, som er et underprogram til Victim-Victimizer-softwareprogrammet og en kollektiv miasme, der har ophobet sig gennem mange generationer af forældre- og familieenhedsdysfunktion.

Den falske forælder er den forvirring, et barn har med trossystemet om, at vores biologiske mor eller far skal elske, beskytte og pleje deres afkom, men i virkeligheden bliver ingen af disse følelsesmæssige behov opfyldt af forælderrollen. Derudover bliver ønsket om at tilhøre en familie, for at føle sig forbundet, ikke tilfredsstillet følelsesmæssigt. Afhængigt af graden af forældredysfunktion bliver kærlighed og følelsesmæssige behov indgroet til at være krænkende, smertefulde eller egoistiske, og det "trossystem" følger med gennem hele livet. Hvis denne dysfunktion ikke korrigeres, fortsætter mønsteret med at definere "kærlighed" i alle barnets mellem menneskelige relationer ind i voksenlivet. Så længe mønsteret fortsætter, vil personen føle sig afkoblet, kærlighedsløs, have mislykkede ægteskaber og vil søge forsvars- eller mestringsmekanismer for at udfylde det indre tomrum.

Den falske forælder er både et primitivt offerprogram og et biprodukt af det planetariske slaveri, der skal producere afkoblet og tyrannisk menneskeligt afkom, som tjener den fremmede dagsorden. Hvordan en civilisation behandler kvinder og børn, er en afgørende markør for en races bevidstheds mæssige tilbageskridt eller udvikling. For at udvikle bevidstheden og begynde at

heale forældrerollen såvel som kønsrollerne, må dette mønster forstås som en hjørnesteen i menneskehedens spirituelle healing.

På dette tidspunkt har vi mulighed for at komme til en større erkendelse af, at vores sande forælder er vores gudsforælder. Når vi finder Gud dybt inde i vores hjertecenter, vil vi begynde at forstå, hvordan vi kan blive fri af denne voldelige falske forælder og al den smerte, vi har lidt under den. Når vi tager ansvar som den rigtige forælder, tilgiver vi fuldstændigt vores biologiske forældre (og vores forfædre) og lærer at være forælder for vores barn. Vi er moderen, faderen og barnet. Vi er alle tre i én. Vi kan få adgang til den indre Gudsforælder og bede dem om at være forældre for og elske deres barn, den fysiske krop. At være forælder kræver ansvar over for barnet. Det er en måde at forstå selvbeherskelse på. At være en fast, men kærlig forælder betyder, at barnet ikke kan få lov til at gå amok med kroppen, der udlever alle sine luner og fantasier. Barnet kan skade sig selv, hvis det ikke får den rette opdragelse og kærlige disciplin til at lære følelsesmæssig og åndelig vækst.

I løbet af denne tid vil spirituel refleksion for at tilgive ens forældre, tilgive familieproblemer og løse anden smerte relateret til kønsrolleforvirring blive understøttet for at afslutte disse tidligere mønstre. Indre balance mellem de maskuline og feminine energier kræver, at vi bliver rensset for mor/far-forvrængninger. Det hellige ægteskab med Gud er lagene af vores eget indre mandlige og kvindelige i balance. Hieros Gamos er repræsentanten for de tre i én: Moderen, Faderen og den hellige sol (barnet). Gennem det hellige ægteskab mellem moderen og faderen fødes Christos-barnet. Når vi løser fortidens smerte med vores falske forælder, fjerner vi de karmiske knapper, der har skadet eller ødelagt vores forhold og ægteskaber i voksenalderen. Så kan vi blive frigjort til at have relationer, der er baseret på kærlighed og ikke karmisk smerte. Den åndelige løsning på dette vil give mange af os en evne til at opleve de første forhold, der udelukkende er baseret på kærlighed, ingen karmisk historie, ingen kønsforvrængning. Hierogami eller helligt ægteskab i Christos Lys er fuldt ud muligt nu på planeten jorden!

Arketyper af ofre

False Parent er en software-arketype til tankekontrol, der bruges til at ramme mennesker i åndelig udvikling.

Da offer-arketyperne og relaterede programmer, der er indlejret i den cellulære matrix, er meget forstærkede nu, især i forbindelse med livsgennemgangsmønstre for mange af os, der nu er på opstigningsvejen. Lad os sige,

at dette er eksplosivt for nogle af os nu, og jeg observerer fælder til indfangning og afhængighed, som kæber, der forsøger at gribe fat i vores sårbarhed. Folk omkring os, inklusive familiemedlemmer, kan spille ind i disse offer-software-arketyper, og at være opmærksom på den falske forælder vil hjælpe dig til at holde dig fri af energetisk dræning og følelsesmæssige dramaer.

- Falsk forælder (dvs. overflade: Jeg er din beskytter/plejer. Skjult: Lad mig spille denne rolle, så jeg kan udmatte dig og aflede dig fra at realisere din virkelige spirituelle vej).

Healing af den falske forælder

Menneskehedens største opgave under opstigningscyklussen er at hele deres personlige følelsesmæssige traumer omkring seksuel smerte og kønsskader, der er relateret til arketyper Den falske forælder.

Der er grupper af mennesker, der har hjerteåbninger og vælger at have mere kærlig venlighed og fred i deres livsstil. Der er grupper af mennesker, som lukker deres hjerte ned på grund af uforløst følelsesmæssig smerte og lidelse, og de skaber ubevidst mere kaos, negativitet og stress i deres livsstil. Når disse forskellige valgniveauer kommer op til overfladen i intime relationer som ægteskaber eller partnerskaber, kan konflikten være ekstremt eksplosiv, følelsesmæssig og smertefuld. Før opvågningsprocessen vælger mange mennesker partnere eller ægtefæller, som bærer på karmiske smertemønstre, der er forbundet med eller velkendte for dem fra barndommen, baseret på den falske forælder. Hvis vi har et Falsk Forælder-forhold i denne tid, hvor den kollektive smertekrop kommer op til overfladen på planeten, vil vi være under et intenst pres for at løse denne følelsesmæssige konflikt og træffe anderledes valg i vores fremtidige retning. Vi må finde den følelsesmæssige blokering, der fungerer som en barriere for vores åndelige vækst, ellers vil forholdet ophøre. Selv om det kan være svært på kort sigt, er det meget bedre for vores vækst og lykke på længere sigt at afslutte usunde forhold.

Mennesker, der er styret af deres ubevidste sind eller smertekrop, kan have ringe eller ingen kontrol over deres reaktioner og impulser på dette tidspunkt. De vil ikke have nogen forståelse af de falske forældre eller den seksuelle elendighed, der overlejes i omgivelserne og hos andre mennesker. Som et resultat vil de ubevidst udspille den falske forælders impulsive adfærd i deres relationer, og disse dysfunktionelle mønstre vil forstørres og blive værre. Alt, hvad der er skjult, skal ses og iagttages for at blive healet og ændret energetisk i vores relationer. De

fleste mennesker er ikke gode kommunikatorer eller i stand til at kommunikere følelser særlig godt. Det gælder især, når det drejer sig om intime relationer og seksualitet.

På dette tidspunkt har vi mulighed for at komme til en større erkendelse af, at vores sande forældre er vores gudsforældre, og at vores gudsforældre kalder os hjem under opstigningscyklussen. Når vi er i stand til at elske og være forældre for os selv, bliver vores krop en elsket ven, et trygt og sikkert sted. Vores intime relationer og ægteskaber transformeres gennem kærlighed til os selv, og vi bevæger os ind i sunderne tilstande for at skabe mere kærlige og fredelige relationer.

Den omvendte moder = satanisk

Omvendelsesmoderen er det anti-livs had til Guddommen, som findes i satanisternes anti-kvindelige kollektive bevidsthed. De interdimensionelle rumvæsner i Orion-gruppen, såsom Black Sun Dragon Moth, har primært brugt satanismens Reversal Mother-princip til at sprede deres krigs- og blodofferideologi på jorden. De ideologier, der støtter religiøse krige, folkemord, racehygiejne, pædofili, drab for Gud som et blodoffer, er specifikt genereret af de sataniske kollektiver. De har akkumuleret jordens kollektive bevidsthedsnet, så de er programmeret med alien-maskineri, der kører AI-software til tankekontrol, og som suger energi ud af planeten for at drive andre tidslinjer og fantomvirkeligheder.

Omvendt Fader = Luciferianer

Reversal Father er luciferianernes anti-livs mandlige kollektive bevidsthed, hvis akkumulerede kollektive bevidsthed høstes af NAA for at få energetisk magt fra

jordnettet og fra menneskeheden ved at kapre og voldtage de mandlige og faderlige princip-energier. De interdimensionelle fremmede Annunaki-guder, Enki, Enlil, Thoth og Yahweh og Jehovah fra Saturn, har primært brugt luciferianismens omvendte faderprincip til at etablere verdensreligionerne på jorden ved at bruge patriarkalsk dominansretorik til at tjene det falske lys og Bi-Wave Consciousness, så de kunne få fuld kontrol over mennesker og udøve sig selv som guderne.

Falske forældres kollektive bevidsthed

De bedrageriske åndeformer, som mange Negative Aliens har taget til sig i rollen som Falske Alien Guder, der er mellemlid på jorden, er forbundet med den Falske Kollektive Forældrebevidsthed, der kaldes satanisme og luciferianisme. At blive satanisk eller luciferiansk betyder, at bevidsthedskroppen har mistet sin evige forbindelse til Guddommen og derfor er nødt til at finde energikilder at leve af for at fortsætte med at eksistere. Satanisme er et kollektivt bevidsthedskraftfelt, og enhver form for væsen kan legemliggøre antikrist og blive en legemliggjort Satan.

Amoraea Flamme

Amoraea er en lydfrekvens, der fungerer som bærebølge for Override Pillar Gates. Når Amoraea-flammens lydfrekvens kører i vores Universelle Livstræ, deler den sig i Moder- og Faderbuen, hvor Moderbuen manifesterer sig i vores tæthed, mens Faderbuen forankres i den Parallelle Tidsmatrix. Når vi legemliggør begge dele, tilsidesætter vi de falske forældreenergier, der kører i vores felt, og forankrer sammensmeltningen af både det virkelige moder- og faderprincip, som legemliggørelser på jorden.

VA DEL6 – FALSK RETFÆRDIGHED

October 26, 2023

Kategorier: Inlæg-serie, Negative Alien Agenda

Tags: Falsk, Moral, Nedladende, Retfærdighed, Selvtilfreds, System, Tag kontrollen tilbage

Forfattere: Lin Ajna G o m n t u

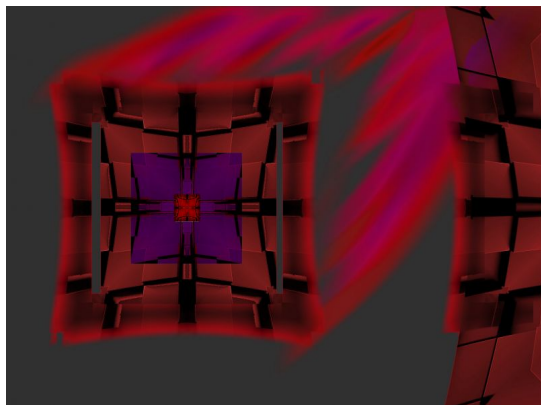

Falsk Retfærdighed er en arketype af Victim-Victimizer-softwaretankekontrol, der bruges til at ramme mennesker i åndelig udvikling. Det er et af Controller-programmerne, som er et underprogram til Victim-Victimizer-softwareprogrammet og en kollektiv miasme, der er akkumuleret gennem mange generationer.

Falsk retskaffenhed eller selvretfærdighed (også kaldet

sanctimoniousness, sententiousness og holier-than-thou attitudes) er en følelse eller fremvisning af (som regel selvtilfreds) moralsk overlegenhed, der stammer fra en følelse af, at ens overbevisninger, handlinger eller tilhørsforhold er af større dyd end gennemsnitsmenneskets. Selvretfærdige personer er ofte intolerante over for andres meninger og adfærd. Selvretfærdige personer menes ofte at udvise hykleri. Falsk retskaffenhed er opført i HGS Manual under Victim-Victimizer 2 clearing under Addictions/Phobias.

En selvretfærdig person opfører sig bedre end sine jævnaldrende, fordi han mener, at hans moralske standarder er højere eller perfekte. Denne "moralske selvtilfredshed" er nedladende af natur og bliver som regel opfattet som stødende af andre. Forskellige kulturer og religioner fremmer selvretfærdighed i et forsøg på at omvende den gennemsnitlige person, som føler sig umoralsk ved sammenligning.

FALSK SIKKERHED

October 26, 2023

Kategorier: Inlæg-serie, Negative Alien Agenda

Tags: Falsk, Sikkerhed, Tag kontrollen tilbage

Forfattere: Lin Ajna G o m n t u

Falsk sikkerhed er følelsen af, at man tror, at alt er godt, men det er det i virkeligheden ikke. Det er almindelig manipulation for at få nogen til at tro, at alt er godt, før man angriber eller fører nogen ind i destruktive eller negative situationer, eller at der er en overhængende fiasko i situationen.

Falsk tryghed er en software-arketype til tankekontrol, der bruges til at ramme mennesker i åndelig udvikling. Det er et af Controller-programmerne, som er et underprogram til Victim-Victimizer-softwareprogrammet og en kollektiv miasme, der er akkumuleret gennem mange generationer.

Da offerarketyperne og relaterede programmer, der er indlejret i den cellulære matrix, er meget forstærkede nu,

især i forbindelse med livsgennemgangsmønstre for mange af os, der nu er på opstigningsvejen. Dette er eksplosivt for nogle af os nu, og jeg observerer fælder til indfangning og afhængighed, som kæber, der forsøger at gribe fat i vores sårbarhed. Falsk sikkerhed er opført i HGS Manual under Victim-Victimizer 2 clearing under Addictions/Phobias.

Det negative egos selvtilfredsstillelse fremmer blandt andet holdninger som fanatisme, falsk tryghed, formodning og søgen efter sjov for enhver pris. Fanatisme er uhæmmet besættelse, og selvom de fleste ikke anerkender det som en form for egoets selvtilfredsstillelse, er det en tilfredsstillelse af egoistisk begær gennem [STS](#).